

Regione
Toscana

Repubblica Italiana



BOLLETTINO UFFICIALE

della Regione Toscana

PARTE QUARTA n. 4

mercoledì, 28 gennaio 2026

Firenze

Bollettino Ufficiale: piazza dell'Unità Italiana, 1 - 50123 Firenze

E-mail: redazione@regione.toscana.it

Il Bollettino Ufficiale della Regione Toscana è pubblicato esclusivamente in forma digitale, la pubblicazione avviene di norma il mercoledì, o comunque ogni qualvolta se ne ravvisi la necessità, ed è diviso in quattro parti separate.

L'accesso alle edizioni del B.U.R.T., disponibili sul sito WEB della Regione Toscana, è libero, gratuito e senza limiti di tempo.

Nella **Parte Prima** si pubblicano lo Statuto regionale, le leggi e i regolamenti della Regione, nonché gli eventuali testi coordinati, il P.R.S. e gli atti di programmazione degli Organi politici, atti degli Organi politici relativi all'interpretazione di norme giuridiche, atti relativi ai referendum, nonché atti della Corte Costituzionale e degli Organi giurisdizionali per gli atti normativi coinvolgenti la Regione Toscana, le ordinanze degli organi regionali.

Nella **Parte Seconda** si pubblicano gli atti della Regione, degli Enti Locali, di Enti pubblici o di altri Enti ed Organi la cui pubblicazione sia prevista in leggi e regolamenti dello Stato o della Regione, gli atti della Regione aventi carattere diffusivo generale, atti degli Organi di direzione amministrativa della Regione aventi carattere organizzativo generale.

Nella **Parte Terza** si pubblicano i bandi e gli avvisi di concorso, i bandi e gli avvisi per l'attribuzione di borse di studio, incarichi, contributi, sovvenzioni, benefici economici e finanziari e le relative graduatorie della Regione, degli Enti Locali e degli altri Enti pubblici, si pubblicano inoltre ai fini della loro massima conoscibilità, anche i bandi e gli avvisi disciplinati dalla legge regionale 13 luglio 2007, n. 38 (Norme in materia di contratti pubblici e relative disposizioni sulla sicurezza e regolarità del lavoro).

Nella **Parte Quarta** si pubblicano gli atti della Regione e degli Enti locali, la cui pubblicazione è prevista in leggi e regolamenti statali e regionali, aventi natura gestionale e contenenti dati personali, ed i provvedimenti di approvazione della graduatorie relative ai procedimenti di cui all'articolo 5 bis, comma 1, lettere a) e b) della L.R. 23/2007.

Ciascuna parte, comprende la stampa di Supplementi, abbinata all'edizione ordinaria di riferimento, per la pubblicazione di atti di particolare voluminosità e complessità, o in presenza di specifiche esigenze connesse alla tipologia degli atti.

Sommario

| | |
|---|-----------|
| Sommario | 2 |
| SUPPLEMENTI | 9 |
| SEZIONE I | 10 |
| DIREZIONI E UFFICI REGIONALI | |
| - Comunicati | 11 |
| Direzione Difesa del Suolo e Protezione Civile - Settore Genio Civile Toscana Sud | |
| R.D. 1775/1933 UTILIZZAZIONE ACQUA PUBBLICA Oggetto: Rin- nuovo di derivazione acqua pubblica sotterranea presso Loc. Bru- naccia nel Comune di Gavorrano (GR), per uso agricolo PRA- TICA SIDIT 3910/2019 (ex 24514/2013). | 11 |
| R.D. 1775/1933 UTILIZZAZIONE ACQUA PUBBLICA Oggetto: Do- manda di una concessione di derivazione acqua pubblica sot- terranea nel Comune di Gaiole in Chianti (SI), per uso agricolo PRATICA SIDIT 4597/25-procedimento 7766/25. | 12 |
| R.D. 1775/1933 UTILIZZAZIONE ACQUA PUBBLICA Oggetto: Do- manda di concessione acque superficiali e sotterranee di deriva- zione acqua pubblica sotterranea presso Loc. Terre Fredde nel Comune di Orbetello (GR) , per uso agricolo PRATICA SIDIT 101521/2020 (ex 20300/2012) - Procedimento n. 444/2026. | 13 |
| R.D. 1775/1933 UTILIZZAZIONE ACQUA PUBBLICA Oggetto: Do- manda di Rinnovo di concessione di derivazione acqua pubblica sotterranea nel Comune di Manciano (GR), per uso agricolo PRATICA SIDIT 103947/20 - procedimento 7759/25. | 14 |
| R.D. 1775/1933 UTILIZZAZIONE ACQUA PUBBLICA Oggetto: Do- manda di concessione per la derivazione acqua pubblica sot- terranea presso Loc. nel Comune di Castiglione della Pesca- ia (GR), per uso agricolo PRATICA SIDIT 108239/2020 (ex 15381/2011) - Procedimento n. 449/2026. | 15 |
| Direzione Difesa del Suolo e Protezione Civile - Settore Genio Civile Toscana Nord | |
| R.D. 1775/1933 UTILIZZAZIONE ACQUA PUBBLICA Domanda di concessione preferenziale in Comune di Lucca PRATICA n. 89- 2026 Comune di Lucca (Impianti sportivi "Acquedotto"). | 16 |

| | |
|---|----|
| R.D. 1775/1933 UTILIZZAZIONE ACQUA PUBBLICA Domanda concessione di derivazione in Comune di Carrara PRATICA n. DC 1603/23-289 Sidit 4480-2025 PRATICA n. DC 1604/23-290 Sidit 4539-2025. | 17 |
| R.D. 1775/1933 UTILIZZAZIONE ACQUA PUBBLICA Domanda di ricerca e concessione acque sotterranee in Comune di San Marcello Piteglio (PT) in localit Podere Poggio al Sole. Intestatario Oasi Dynamo societ agricola s.r.l. C.F.: 01847970470 Pratica Sidit n. 337/2026. | 19 |
| R.D. 1775/1933 UTILIZZAZIONE ACQUA PUBBLICA Domanda di Rinnovo concessione di acque sotterranea, da sorgente, nel Comune di Sillano Giuncugnano (LU) Intestatario: Frola-Coop Societ Cooperativa Agricola C.F. 00280440462 Pratica Sidit 183891/2020 C.L. 2321. | 20 |
| Direzione Difesa del Suolo e Protezione Civile - Settore Genio Civile Valdarno Inferiore | |
| R.D. 11/12/1933 n. 1775. Pratica 4055/2025. Procedimento 6906/2025. Domanda di concessione di acque pubbliche sotterranee nel territorio del Comune di Rosignano Marittimo (LI). Richiedente: Il Boschetto S.r.l. | 22 |
| Direzione Difesa del Suolo e Protezione Civile - Settore Genio Civile Valdarno Centrale | |
| R.D. n. 1775/1933. Domanda di concessione acque pubbliche nel Comune di Quarrata. Richiedente KOLAJ NARD. Pratica n. 3539/2025, Procedimento SIDIT n. 6187/2025. | 24 |
| R.D. n. 1775/1933. Domanda di concessione acque pubbliche nel Comune di Agliana. Richiedente Societ Agricola Carlesi Vivai S.s. Pratica 155232 del 2020, Procedimento 95 del 2026. | 25 |
| ALTRI ENTI | 26 |
| CONSORZIO DI BONIFICA 3 MEDIO VALDARNO | |
| DETERMINAZIONE 16 gennaio 2026, n. 18 Evento meteo del 14-15 marzo 2025. Verbale di somma urgenza n. 13 "Ripristino rilevati arginali dx e sx del Rio dei Cappuccini in localit Corniola nel comune di Empoli (FI)" CUP: C78H25000260002 Codice RT: B2025MAR02263. ID GLP 1575 Titolario 13_1_1533. Liquidazione del saldo delle indennit di esproprio e indennit di occupazione d'urgenza accettate dalle propriet ai sensi dell'art. 22-bis del D.P.R. 327/2001. | 26 |
| CONSORZIO DI BONIFICA 6 TOSCANA SUD | |

| | |
|--|----|
| <p>DECRETO 20 gennaio 2026, n. 20</p> <p>Pagamento saldo indennit di asservimento e/o occupazione temporanea (art. 44 e 49 D.P.R. 8.6.2001 n. 327 testo unico dell'espropriazione per pubblica utilit tues-) LOTTO N. 041 526/8 - LAVORI PER LA REALIZZAZIONE DI UN SISTEMA DI SBARRAMENTI MOBILI AD USO IRRIGUO IN GOMMA FLESSIBILE NEL CANALE ESSICCATORE PRINCIPALE DELL'ALBERESE ED OPERE ACCESSORIE PER DERIVAZIONE DAL F. OMBRONE - LOC. LA BARCA - COMUNE DI GROSSETO - (ex L308 cbg). CUP: B53B18000570001.</p> <p>.....</p> | 30 |
| <p>A.S.A. - AZIENDA SERVIZI AMBIENTALI S.P.A.</p> | |
| <p>DECRETO 19 gennaio 2026, n. 70</p> <p>Costruzione impianti per la produzione di energia elettrica ad uso del Servizio Idrico Integrato. Estratto del Decreto di esproprio, asservimento e determinazione urgente della indennit provvisoria ex art. 22 del D.P.R. 327 dell'8 giugno 2001 e ss.mm.ii. Rep. n. 70 del 19 gennaio 2026.</p> <p>.....</p> | 34 |
| <p>ACQUE S.P.A.</p> | |
| <p>Ordinazione di Liquidazione indennit di Occupazione Temporanea di cui al Progetto relativo alla realizzazione del "INSTALLAZIONE CLAYTON VIA DELLE POLLINELLE" - Applicazione art. 26 comma 7 del D.P.R. n. 327/2001</p> <p>.....</p> | 41 |
| <p>Approvazione del Progetto di Fattibilit Tecnico Economica denominato "Interconnessione Idraulica Centrale Navetta - Centrale Roglio".</p> <p>.....</p> | 42 |
| <p>ANAS S.P.A. - FIRENZE</p> | |
| <p>S.S. "Tosco - Romagnola" Collegamento tra la S.S. 67 e la S.P. 106 nei Comuni di Capraia e Limite, Montelupo Fiorentino ed Empoli (FI). Decreto di esproprio. Ditte accettanti.</p> <p>.....</p> | 46 |
| <p>S.S. "Tosco - Romagnola" Collegamento tra la S.S. 67 e la S.P. 106 nei Comuni di Capraia e Limite, Montelupo Fiorentino ed Empoli (FI). Decreto di esproprio. Ditte non accettanti.</p> <p>.....</p> | 64 |
| <p>PROCEDURA ABILITATIVA SEMPLIFICATA</p> | |
| <p>- Avvisi</p> | 71 |
| <p>SORGENIA RENEWABLES S.r.L.</p> | |

| | |
|---|-----|
| DETERMINAZIONE MOTIVATA DI CONCLUSIONE POSITIVA DEL PROCEDIMENTO DI CONFERENZA DI SERVIZI IN FORMA SEMPLIFICATA E IN MODALITÀ ASINCRONA DI CUI ALL'ART 14- BIS, COMMA 2 DELLA LEGGE N. 241/1990 E SS.MM. E II. E ART. 8, COMMA 8 DEL D. LGS. N. 190/2024 PROCEDIMENTO DI P.A.S. (PROCEDURA ABILITATIVA SEMPLIFICATA) RELATIVA AL PROGETTO DI UN IMPIANTO AGRIVOLTAICO DI POTENZA NOMINALE PARI A 8,7 MW E RELATIVE OPERE CONNESSE, DENOMINATO "CALDANA", E LOCALIZZATO NEL COMUNE DI GAVORRANO (GR). PROPONENTE: SORGENIA RENEWABLES S.R.L. | 71 |
| ECOWISE S.r.l. | 79 |
| REALIZZAZIONE DI IMPIANTO FOTOVOLTAICO E OPERE CONNESSE DENOMINATO "MARTELLO" DETERMINAZIONE DI CONCLUSIONE DELLA CONFERENZA DI SERVIZI DELLA PAS, DICHIARAZIONE DI PUBBLICA UTILITÀ' E CONFERIMENTO DELEGA DEI POTERI ESPROPRIATIVI AL PROPONENTE. | 79 |
| INDUSTRIE BITOSSI S.p.A. | 80 |
| Procedura Abilitativa Semplificata (PAS) ai sensi dell'art. 6 del D.Lgs. 28/2011 e s.m.i. per la realizzazione di un impianto fotovoltaico di potenza pari a 1,470 MW. | 80 |
| ERMES S.p.A. | 100 |
| Procedura Abilitativa Semplificata ai sensi dell'art. 8 comma 8 D.Lgs. 190/2024 per la costruzione ed esercizio di un impianto agrivoltaico e relative opere di connessione della potenza di 7,826 MW DC e sito in Via Rotina, CASCINA (PI) Foglio 56 map.le 227, 230, 257, 259 (GENERATORE FOTOVOLTAICO), CASCINA (PI) Foglio 56; map.li 227; PONTEDERA (PI) Foglio 20, 21, 29, 30, 31, 7, 7B, 8,9; map.li 39; 56; 17, 19, 41, 42; 29, 24; 34; 82; 63; 58, 100, 89, 84, 131; 174, 167(CONNESSIONE). | 100 |
| Procedura Abilitativa Semplificata ai sensi dell'art. 8 comma 8 D.Lgs. 190/2024 per la costruzione ed esercizio di un impianto agrivoltaico e relative opere di connessione della potenza di 8,72 MW DC e sito in Via Della Fossa Nuova, CASCINA (PI) Foglio 66; 82 map.le 103, 104, 111, 112, 113, 114, 129, 169, 170, 177, 178, 179; 30 (GENERATORE FOTOVOLTAICO); CASCINA (PI) Foglio 43;66 map.le 834; 114, 117, 129 (CONNESSIONE). | 101 |
| PUMAGA ENERGY S.r.l. | 102 |
| AVVISO, ex art. 8 comma 9 D.Lgs. 190/2024, DI INTERVENUTO PERFEZIONAMENTO DEL TITOLO ABILITATIVO PAS. | 102 |
| TOSCOSOLAR S.r.l. | 102 |

Procedura abilitativa semplificata ai sensi dell'articolo 8 del d.lgs. 190/2024 Pratica 123/2025/P.E. depositata in data 10/10/2025 n. prot. n. 21674, per la costruzione di un impianto fotovoltaico denominato "MONTELUPO" con potenza nominale pari a 4.989,6 kWp e delle relative opere di rete da realizzarsi da E-Distribuzione SPA Cod. Rintracciabilit 486838245 nonch delle infrastrutture indispensabili per la produzione di energia elettrica, da realizzarsi in Via delle Pratella, nel Comune di Montelupo Fiorentino (FI).

103

NARANJO SOLAR S.r.L.

DETERMINAZIONE MOTIVATA DI CONCLUSIONE POSITIVA DEL PROCEDIMENTO DI CONFERENZA DI SERVIZI IN FORMA SEMPLIFICATA E IN MODALIT ASINCRONA DI CUI ALL'ART 14- BIS, COMMA 2 DELLA LEGGE N. 241/1990 E SS.MM. E II. E ART. 8, COMMA 8 DEL D. LGS. N. 190/2024 PROCEDIMENTO DI P.A.S. (PROCEDURA ABILITATIVA SEMPLIFICATA) PER LA REALIZZAZIONE DI UN IMPIANTO AGRIVOLTAICO DENOMINATO "GAVORRANO" DELLA POTENZA DI PICCO COMPLESSIVA 8.346,24 KWP IN D.C. E 6.900 KW IN A.C. NEL COMUNE DI GAVORRANO (GR), LOCALIT BIVIO DI CALDANA, COMPRESSE LE OPERE CONNESSIONE. PROPONENTE: NARANJO SOLAR S.R.L.

151

SEZIONE II 157

ATTI DEGLI ENTI LOCALI

- Decreti 158

COMUNE DI VOLTERRA (Pisa)

DECRETO 20 gennaio 2026, n. 1

DECRETO DEFINITIVO DI ESPROPRIO DEGLI IMMOBILI SITI IN SALINE DI VOLTERRA PER LA REALIZZAZIONE DI UN NUOVO CAMPO SPORTIVO.

158

ATTI DEGLI ENTI LOCALI

- Determinazioni 161

COMUNE DI CAMPI BISENZIO (Firenze)

DETERMINAZIONE 14 gennaio 2026, n. 25

REALIZZAZIONE DELLA CIRCONVALLAZIONE DI CAPALLE: PROLUNGAMENTO DI VIALE PRIMALDO PAOLIERI VERSO PRATO E RICONGIUNGIMENTO CON VIA CONFINI DOPO IL CIRCOLO RISORGIMENTO. PRESA D'ATTO DELL'ACCETTAZIONE DA PARTE DEI SIG.RI ROSSI E BALDI DELL'INDENNIT DEFINITIVA DI ESPROPRIO DETERMINATA DALLA COMMISSIONE PROV.LE ESPROPRI E SVINCOLO DEI DEPOSITI COSTITUITI PRESSO LA RAGIONERIA TERRITORIALE DELLO STATO.

161

ATTI DEGLI ENTI LOCALI

- Avvisi 163

COMUNE DI VIAREGGIO (Lucca)

AVVISO DI PUBBLICAZIONE ai sensi dell'art. 18 del Regolamento
per l'esecuzione del C. N.

. 163

CONTRIBUTI E FINANZIAMENTI 166

A.R.T.E.A. AGENZIA REGIONALE TOSCANA EROGAZIONI IN AGRICOL-
TURA

DECRETO 15 gennaio 2026, n. 11

Regolamento (UE) n. 2021/2115 Intervento settoriale vitivi-
nicolo "Investimenti", Campagna vitivinicola 2025-2026. As-
segnazione delle risorse finanziarie alle domande presentate ai
sensi del Decreto ARTEA n. 566 del 17 aprile 2025. Defini-
zione della graduatoria di finanziabilit delle domande a seguito
di svolgimento dell'istruttoria con riserva di perfezionamento
della stessa. Notifica personale ai soggetti in elenco.

. 167

GIUNTA REGIONALE

- Dirigenza-Decreti 184

Direzione Istruzione, Formazione, Ricerca e Lavoro - Settore Educazione e Istru-
zione

DECRETO 19 gennaio 2026, n. 716 - certificato il 20 gennaio 2026

PR Toscana FSE+ 2021-2027 - Asse 2 Attivit 2.f.15. Avviso
pubblico finalizzato al sostegno all'inclusione nel sistema scola-
stico delle studentesse e degli studenti delle scuole secondarie
di primo e secondo grado anno scolastico 2025/2026 LIBRI
GRATIS - D.D. 7681/2025 e ss.mm.ii. -Rettifica Decreto Diri-
genziale n. 26903/2025 e sostituzione allegato A "Graduatoria
delle domande ammesse al contributo" e allegato B "Elenco del-
le domande non ammesse al contributo".

. 184

Direzione Agricoltura e Sviluppo Rurale - Settore Attivit Gestionale in Agricol-
tura sul Livello Territoriale di Siena e Grosseto. Gestione della Program-
mazione Leader. Usi Civici.

DECRETO 19 gennaio 2026, n. 746 - certificato il 21 gennaio 2026

D.G.R. 147/2025 Decreto dirigenziale n. 6886 del 03/04/2025
Bando di attuazione intervento "Riconoscimento alle aziende
zootecniche dei danni da predazione provocati da lupo (canis
lupus)" annualit 2025 - Approvazione istruttoria con esito po-
sitivo, concessione e liquidazione del sostegno in favore di 1
beneficiario.

. 202

Direzione Agricoltura e Sviluppo Rurale - Settore Produzioni Agricole, Vegetali
e Zootecniche. Promozione. Sostegno agli Investimenti delle Imprese
Agricole e Agroalimentari

| | |
|---|------------|
| <p>DECRETO 19 gennaio 2026, n. 747 - certificato il 21 gennaio 2026 PNRR - bando attuativo della sottomisura "Ammodernamento dei macchinari agricoli che permettono l'introduzione di tecniche di agricoltura di precisione" prevista all'interno della M2 C1 - Investimenti 2.3 "Innovazione e Meccanizzazione nel settore agricolo e alimentare". Domanda identificata con numero 44920025614 di cui al d.d. 8210/25. Subentro beneficiario.</p> | 208 |
| <p>DECRETO 22 gennaio 2026, n. 991 - certificato il 23 gennaio 2026 PNRR - bando attuativo della sottomisura "Sostituzione/Ammodernamento frantoi oleari" prevista all'interno della M2 C1 - Investimenti 2.3 "Innovazione e Meccanizzazione nel settore agricolo e alimentare". Modifica elenco dei soggetti ammessi.</p> | 213 |
| <p>ALTRI AVVISI</p> | 218 |
| <p>Direzione Istruzione, Formazione, Ricerca e Lavoro - SETTORE AZIONI DI SISTEMA PER LE POLITICHE ATTIVE DEL LAVORO E DELLA FORMAZIONE</p> | |
| <p>DECRETO 22 gennaio 2026, n. 969 - certificato il 23 gennaio 2026 Avviso pubblico approvato con Decreto Dirigenziale n. 15780 del 26/09/2019: approvazione elenco regionale di docenti ai fini della nomina in qualità di presidenti di commissione d'esame per l'ambito territoriale di Siena. Domande presentate dal 01/07/2025 al 31/12/2025.</p> | 219 |

SUPPLEMENTI**Supplemento n. 22 al B.U. n. 4 del 28/01/2026****ALTRI ENTI****PUBLIACQUA S.P.A. - FIRENZE**

decreti vari: 79-80-81-82-83-84-85-86-87-88-89-90.

Supplemento n. 23 al B.U. n. 4 del 28/01/2026**GIUNTA REGIONALE - Dirigenza-Decreti****REGIONE TOSCANA - Direzione Difesa del Suolo e Protezione Civile**

Decreti vari: 485-542-543-546-547-555-566-581-603-616-618-619-621-634-658-662-663-664-665-667-670-673-692-717-727-728-732-736-750-753-763-764-773-778-781-782-787-790-792-793-803-804-890-815-821-873-881-883-884-888-893-896-899-922.

Supplemento n. 24 al B.U. n. 4 del 28/01/2026**GIUNTA REGIONALE - Dirigenza-Decreti****REGIONE TOSCANA - Direzione Agricoltura e Sviluppo Rurale**

Decreti vari: 582-584-585-586-587-628-645-696-718-719-720-721-722-723-739-740-741-742-744-745-749-795-829-830-831-832-833-904-905-923-924-927-1013-1014-1015.

SEZIONE

I



REGIONE TOSCANA**Direzione Difesa del Suolo e Protezione Civile****Settore Genio Civile Toscana Sud**

oooooooooooooooooooo

R.D. 1775/1933 – UTILIZZAZIONE ACQUA PUBBLICA**Oggetto: Rinnovo di derivazione acqua pubblica sotterranea presso Loc. Brunaccia nel Comune di Gavorrano (GR), per uso agricolo****PRATICA SIDIT 3910/2019 (ex 24514/2013)**

Il Sig. Bracci Oliviero, ha presentato in data 24-09-2024 (prot. reg. n°0507741), richiesta di rinnovo di derivazione ed utilizzo di acqua pubblica da pozzo per una quantità di acqua media pari a 4.27 l/s (mod. 0,0427) e massima pari a 12 l/s (mod. 0,12), per un fabbisogno medio annuo di m³134.633 per uso agricolo, presso Loc. Brunaccia nel Comune di Gavorrano (GR), su terreno contraddistinto al Catasto Terreni con Mappale foglio n. 213, particella n. 58 . Il responsabile del procedimento è il Dirigente del Genio Civile Toscana Sud.

Il presente avviso sarà pubblicato all'albo pretorio del comune di Gavorrano per 15 giorni consecutivi, sul BURT e sul sito web della Regione Toscana al seguente link: <https://www.regione.toscana.it/-/avvisi-istruttoria-risorse-idriche>.

L'originale della domanda ed i documenti allegati sono depositati per la visione presso la sede del Genio Civile Toscana Sud di Grosseto, ufficio Acque in Corso Carducci, 57, e potranno essere visionati nell'orario d'ufficio dalle ore 9:30 alle ore 12:30 dal lunedì al venerdì. Le eventuali osservazioni ed opposizioni possono essere presentate, alla Regione Toscana mediante PEC indirizzata a regionetoscana@postacert.toscana.it, o tramite sistema web Apaci con indirizzo <http://regione.toscana.it/apaci>.

La conferenza istruttoria è fissata per il giorno 19-03-2026 con ritrovo alle ore 10.30 presso la sede del Genio Civile Toscana Sud di Grosseto, ufficio Acque in Corso Carducci, 57.

In caso di ammissione di domande concorrenti la conferenza istruttoria potrà essere rinviata ad altra data mediante specifico avviso sul sito ufficiale della Regione Toscana e sull'albo pretorio del comune interessato. Alla conferenza istruttoria può intervenire chiunque interessato e possono essere presentate osservazioni ed opposizioni in merito. Il presente avviso costituisce comunicazione avvio procedimento.

Il termine per la conclusione del procedimento istruttorio è quello previsto dal regolamento regionale 61/R/2016 (180 gg).

Il Dirigente
(Ing. Renzo Ricciardi)

www.regione.toscana.it
[PEC:regionetoscana@postacert.toscana.it](mailto:regionetoscana@postacert.toscana.it)
[C.F. - P.I.: 013860304](http://www.regione.toscana.it)

REGIONE TOSCANA**Direzione Difesa del Suolo e Protezione Civile****Settore Genio Civile Toscana Sud**

oooooooooooooooooooo

R.D. 1775/1933 – UTILIZZAZIONE ACQUA PUBBLICA**Oggetto: Domanda di una concessione di derivazione acqua pubblica sotterranea nel Comune di Gaiole in Chianti (SI), per uso agricolo****PRATICA SIDIT 4597/25-procedimento 7766/25**

La ditta CASTELLO DI MELETO Società AGRICOLA ha presentato in data 01/12/2025 (prot. reg. n° 933992), richiesta di concessione di derivazione ed utilizzo di acqua pubblica da un pozzo per una portata media pari a 0,35 l/s, per un volume annuo di m³ 3285 per uso agricolo, nel Comune di Gaiole in Chianti (SI), su terreno contraddistinto al Catasto Terreni con Mappale 86 del Foglio n° 49.

Il responsabile del procedimento è il Dirigente del Genio Civile Toscana Sud.

Il presente avviso sarà pubblicato all'albo pretorio del comune di Gaiole in Chianti per 15 giorni consecutivi a partire dal giorno **28/01/26**, sul BURT della Regione Toscana e sul sito web della Regione Toscana al seguente link: <https://www.regione.toscana.it/-/avvisi-istruttoria-risorse-idriche>.

L'originale della domanda ed i documenti allegati sono depositati presso la sede del Genio Civile Toscana Sud di Siena, ufficio Acque in Piazza Rosselli 23, e potranno essere visionati, previo appuntamento telefonando al n° 0554387843. Le eventuali osservazioni ed opposizioni possono essere presentate, in forma scritta, alla Regione Toscana entro 45 giorni dalla data di pubblicazione del presente Avviso mediante PEC indirizzata a regionetoscana@postacert.toscana.it, o tramite sistema web Apaci con indirizzo <http://regione.toscana.it/apaci>.

La conferenza istruttoria è fissata tramite per il giorno **19/03/2026** con ritrovo alle ore **10.30** presso la sede del Genio Civile Toscana Sud di Siena, ufficio Acque in Piazza Rosselli 23.

In caso di ammissione di domande concorrenti la conferenza istruttoria potrà essere rinviata ad altra data mediante specifico avviso sul sito ufficiale della Regione Toscana e sull'albo pretorio del comune interessato. Alla conferenza istruttoria può intervenire chiunque interessato e possono essere presentate osservazioni ed opposizioni in merito. Il presente avviso costituisce comunicazione di avvio del procedimento.

Il termine per la conclusione del procedimento istruttorio è quello previsto dal regolamento regionale 61/R/2016 (180 gg).

Il Dirigente
(Ing. Renzo Ricciardi)

www.regione.toscana.it
PEC:regionetoscana@postacert.toscana.it
[C.F. - P.I.: 013860304](tel:013860304)

REGIONE TOSCANA**Direzione Difesa del Suolo e Protezione Civile****Settore Genio Civile Toscana Sud**

oooooooooooooooooooo

R.D. 1775/1933 – UTILIZZAZIONE ACQUA PUBBLICA**Oggetto: Domanda di concessione acque superficiali e sotterranee di derivazione acqua pubblica sotterranea presso Loc. Terre Fredde nel Comune di Orbetello (GR) , per uso agricolo****PRATICA SIDIT 101521/2020 (ex 20300/2012) - Procedimento n. 444/2026**

Il Sig. Costantini Massimo legale rappresentante della BABY BLU S.S., ha presentato in data 22-11-2024 (prot. reg. n°0611835), richiesta di concessione acque sotterranee di derivazione ed utilizzo di acqua pubblica da pozzo per una quantità di acqua media pari a 1.91 l/s (mod. 0,0191) e massima pari a 23.2 l/s (mod. 0,232), per un fabbisogno medio annuo di m³60.094 per uso agricolo, presso Loc. Terre Fredde nel Comune di Orbetello (GR), su terreno contraddistinto al Catasto Terreni con Mappale foglio n. 33, particella n. 92 .

Il responsabile del procedimento è il Dirigente del Genio Civile Toscana Sud.

Il presente avviso sarà pubblicato all'albo pretorio del comune di Orbetello per 15 giorni consecutivi, sul BURT e sul sito web della Regione Toscana al seguente link: <https://www.regione.toscana.it/-/avvisi-istruttoria-risorse-idriche>.

L'originale della domanda ed i documenti allegati sono depositati per la visione presso la sede del Genio Civile Toscana Sud di Grosseto, ufficio Acque in Corso Carducci, 57, e potranno essere visionati nell'orario d'ufficio dalle ore 9:30 alle ore 12:30 dal lunedì al venerdì. Le eventuali osservazioni ed opposizioni possono essere presentate, alla Regione Toscana mediante PEC indirizzata a regionetoscana@postacert.toscana.it, o tramite sistema web Apaci con indirizzo <http://regione.toscana.it/apaci>.

La conferenza istruttoria è fissata per il giorno 19-03-2026 con ritrovo alle ore 11.00 presso la sede del Genio Civile Toscana Sud di Grosseto, ufficio Acque in Corso Carducci, 57.

In caso di ammissione di domande concorrenti la conferenza istruttoria potrà essere rinviata ad altra data mediante specifico avviso sul sito ufficiale della Regione Toscana e sull'albo pretorio del comune interessato. Alla conferenza istruttoria può intervenire chiunque interessato e possono essere presentate osservazioni ed opposizioni in merito. Il presente avviso costituisce comunicazione avvio procedimento.

Il termine per la conclusione del procedimento istruttorio è quello previsto dal regolamento regionale 61/R/2016 (180 gg).

**Il Dirigente
(Ing. Renzo Ricciardi)**

www.regione.toscana.it
[PEC:regionetoscana@postacert.toscana.it](mailto:regionetoscana@postacert.toscana.it)
C.F. - P.I.: 013860304

REGIONE TOSCANA**Direzione Difesa del Suolo e Protezione Civile****Settore Genio Civile Toscana Sud**

oooooooooooooooooooo

R.D. 1775/1933 – UTILIZZAZIONE ACQUA PUBBLICA**Oggetto: Domanda di Rinnovo di concessione di derivazione acqua pubblica sotterranea nel Comune di Manciano (GR), per uso agricolo****PRATICA SIDIT 103947/20 - procedimento 7759/25**

Il Sig. Michele Graglia ha presentato in data 25/11/2025 (prot. reg. n° 918842), richiesta di rinnovo di una concessione di derivazione ed utilizzo di acqua pubblica da pozzo per una portata media pari a 0.6 l/s e per un volume annuo di m³ 15000 per uso agricolo, nel Comune di Manciano (GR), su terreno contraddistinto al Catasto Terreni con Mappale 138 del Foglio n° 236.

Il responsabile del procedimento è il Dirigente del Genio Civile Toscana Sud.

Il presente avviso sarà pubblicato all'albo pretorio del comune di Manciano per 15 giorni consecutivi a partire dal giorno **28/01/26**, sul BURT e sul sito web della Regione Toscana al seguente link: <https://www.regione.toscana.it/-/avvisi-istruttoria-risorse-idriche>.

L'originale della domanda ed i documenti allegati sono depositati presso la sede del Genio Civile Toscana Sud di Grosseto, ufficio Acque in Corso Carducci 57, e potranno essere visionati, previo appuntamento telefonando al n° 0554387843. Le eventuali osservazioni ed opposizioni possono essere presentate, in forma scritta, alla Regione Toscana entro 45 giorni dalla data di pubblicazione del presente Avviso sul BURT mediante PEC indirizzata a regionetoscana@postacert.toscana.it, o tramite sistema web Apaci con indirizzo <http://regione.toscana.it/apaci>.

La conferenza istruttoria è fissata tramite per il giorno **16/03/2026** con ritrovo alle ore **10.30** presso la sede del Genio Civile Toscana Sud di Grosseto, ufficio Acque in Corso Carducci, 57.

In caso di ammissione di domande concorrenti la conferenza istruttoria potrà essere rinviata ad altra data mediante specifico avviso sul sito ufficiale della Regione Toscana e sull'albo pretorio del comune interessato. Alla conferenza istruttoria può intervenire chiunque interessato e possono essere presentate osservazioni ed opposizioni in merito. Il presente avviso costituisce comunicazione di avvio del procedimento.

Il termine per la conclusione del procedimento istruttorio è quello previsto dal regolamento regionale 61/R/2016 (180 gg).

Il Dirigente
(Ing. Renzo Ricciardi)

www.regione.toscana.it
[PEC:regionetoscana@postacert.toscana.it](mailto:regionetoscana@postacert.toscana.it)
[C.F. - P.I.: 013860304](http://www.regione.toscana.it)

REGIONE TOSCANA**Direzione Difesa del Suolo e Protezione Civile****Settore Genio Civile Toscana Sud**

oooooooooooooooooooo

R.D. 1775/1933 – UTILIZZAZIONE ACQUA PUBBLICA**Oggetto: Domanda di concessione per la derivazione acqua pubblica sotterranea presso Loc. nel Comune di Castiglione della Pescaia (GR), per uso agricolo****PRATICA SIDIT 108239/2020 (ex 15381/2011) - Procedimento n. 449/2026**

Il Sig. Malagoli Alessandro legale rappresentante della omomima impresa, ha presentato in data 21-03-2024 (prot. reg. n°0183536), richiesta domanda di concessione per la derivazione ed utilizzo di acqua pubblica da pozzo per una quantità di acqua media pari a 0.4 l/s (mod. 0,004) e massima pari a 8 l/s (mod. 0,008), per un fabbisogno medio annuo di m³12.500 per uso agricolo, presso Loc. nel Comune di Castiglione della Pescaia (GR), su terreno contraddistinto al Catasto Terreni con Mappale foglio n. 80, particella n. 1053 .

Il responsabile del procedimento è il Dirigente del Genio Civile Toscana Sud.

Il presente avviso sarà pubblicato all'albo pretorio del comune di Castiglione della Pescaia per 15 giorni consecutivi, sul BURT e sul sito web della Regione Toscana al seguente link: <https://www.regione.toscana.it/-/avvisi-istruttoria-risorse-idriche>.

L'originale della domanda ed i documenti allegati sono depositati per la visione presso la sede del Genio Civile Toscana Sud di Grosseto, ufficio Acque in Corso Carducci, 57, e potranno essere visionati nell'orario d'ufficio dalle ore 9:30 alle ore 12:30 dal lunedì al venerdì. Le eventuali osservazioni ed opposizioni possono essere presentate, alla Regione Toscana mediante PEC indirizzata a regionetoscana@postacert.toscana.it, o tramite sistema web Apaci con indirizzo <http://regione.toscana.it/apaci>.

La conferenza istruttoria è fissata per il giorno 19-03-2026 con ritrovo alle ore 11.30 presso la sede del Genio Civile Toscana Sud di Grosseto, ufficio Acque in Corso Carducci, 57.

In caso di ammissione di domande concorrenti la conferenza istruttoria potrà essere rinviata ad altra data mediante specifico avviso sul sito ufficiale della Regione Toscana e sull'albo pretorio del comune interessato. Alla conferenza istruttoria può intervenire chiunque interessato e possono essere presentate osservazioni ed opposizioni in merito. Il presente avviso costituisce comunicazione avvio procedimento.

Il termine per la conclusione del procedimento istruttorio è quello previsto dal regolamento regionale 61/R/2016 (180 gg).

Il Dirigente
(Ing. Renzo Ricciardi)

www.regione.toscana.it
[PEC:regionetoscana@postacert.toscana.it](mailto:regionetoscana@postacert.toscana.it)
[C.F. - P.I.: 013860304](http://www.regione.toscana.it)

REGIONE TOSCANA
Direzione Difesa del Suolo e Protezione Civile
Settore Genio Civile Toscana Nord
Sede di Lucca

oooooooooooooooooooo

R.D. 1775/1933 – UTILIZZAZIONE ACQUA PUBBLICA
Domanda di concessione preferenziale in Comune di Lucca
PRATICA n° 89-2026 Comune di Lucca (Impianti sportivi “Acquedotto”)

L'Ing. Giannini Antonella nata a Lucca il 30/01/1965, domiciliata in comune di Lucca in via S. Giustina n° 26, in qualità di legale rappresentante del Comune di Lucca, con sede in via S. Giustina n°6, ha presentato in data 18/12/2025, prot. 982117, la domanda per ottenere la concessione preferenziale per il prelievo e l' utilizzo di acqua pubblica sotterranea per una quantità media annua di 0,476 l/s, pari ad un volume annuo di 15.000 mc, per uso civile (irrigazione impianti sportivi), mediante due pozzi esistenti denunciati ai sensi del D. Lgs 275 del 12/07/1993, ubicati in Lucca, località S. Marco, via Lungo Fiume, presso l'impianto sportivo “Acquedotto”. Riferimenti catastali comune di Lucca: foglio 105, mappale 2217.

Il responsabile del procedimento è il Dott. Giorgio Mazzanti.

Le eventuali osservazioni ed opposizioni possono essere presentate alla Regione entro 45 giorni dalla data di pubblicazione del presente Avviso sul BURT mediante PEC indirizzata a regionetoscana@postacert.toscana.it, o in forma cartacea con invio a Regione Toscana, Genio Civile Toscana Nord, sede di Lucca, via della Quarquonia, 2.

L'originale della domanda ed i documenti allegati sono depositati per la visione presso la sede del Genio Civile Toscana Nord di Lucca in via della Quarquonia, 2.

Il presente avviso è pubblicato sull'albo pretorio del comune di Lucca per 15 giorni consecutivi a decorrere dalla data del 26/01/2026.

La visita locale d'istruttoria o l'eventuale conferenza d'istruttoria verranno fissate in un secondo momento provvedendo ad invitare tutti gli interessati.

IL FUNZIONARIO TITOLARE DI INCARICO E.Q.
(Geol. Giorgio Mazzanti)

MT

REGIONE TOSCANA
Direzione Difesa del Suolo e Protezione Civile

Settore Genio Civile Toscana Nord

Sede di Massa

oooooooooooooooooooo

R.D. 1775/1933 – UTILIZZAZIONE ACQUA PUBBLICA

Domanda concessione di derivazione in Comune di Carrara

PRATICA n° DC 1603/23-289 Sidit 4480-2025

PRATICA n° DC 1604/23-290 Sidit 4539-2025

Con istanza in data 14/12/2025 di protocollo n°967789, la Società La Facciata srl (CF: 00052750452), con sede a Montignoso (MS) in Via Aurelia Sud n.97, ha presentato domanda per ottenere la concessione di derivazione di acqua superficiale dal Canale di Porcinacchia (bacino del Fiume Carrione), in loc. Torano, per una portata massima di moduli 0,024 (pari a 2,4 l/s) e media di moduli 0,005 (pari a 0,5l/s), per un volume annuo di 15.000 mc, ad uso produzione beni e servizi a servizio della Cava La Facciata n.40.

Con istanza in data 16/12/2025 di protocollo n°976643, la Società Cave di Sponda srl (CF:00497990457), con sede a Carrara (MS), in Via Genova n.42 in loc. Marina di Carrara, ha presentato domanda per ottenere la concessione di derivazione di acqua superficiale dal Canale di Porcinacchia (bacino del Fiume Carrione), in loc. Torano, per una portata massima di moduli 0,0103 (pari a 1,03 l/s) e media di moduli 0,0018 (pari a 0,18l/s), per un volume annuo di 5.760 mc, ad uso produzione beni e servizi, a servizio della Cava Madonna n.64.

Dal momento che condividono l'area su cui sorge l'opera di presa, costituita da una pompa da cui parte una tubazione che termina con una prigna ad immersione, le due società hanno sottoscritto una convenzione di couso.

Il presente avviso sarà pubblicato sul BURT, sul sito internet della Regione Toscana nella sezione <http://www.regione.toscana.it/-/avvisi-istruttoria-risorse-idriche> e all'albo pretorio del Comune di Carrara per 15 giorni consecutivi a partire dal giorno 28/01/2026.

L'originale della domanda ed i documenti allegati sono depositati per la visione presso la sede del Genio Civile Toscana Nord di Massa in viale Democrazia, 17 e potranno essere visionati previo appuntamento con l'istruttore tecnico D.ssa Francesca Rossi che potrà essere contattata al numero 055/4387561 (e-mail: francesca.rossi@regione.toscana.it).

Le eventuali osservazioni ed opposizioni possono essere presentate alla Regione Toscana entro 45 giorni dalla data di pubblicazione del presente Avviso sul BURT mediante PEC indirizzata a regionetoscana@postacert.toscana.it, o tramite sistema web Apaci con indirizzo <http://regione.toscana.it/apaci>, o in forma cartacea con invio a Regione Toscana, Genio Civile Toscana Nord, sede di Massa, Via Democrazia 17.

La visita locale d'istruttoria è fissata per il giorno 17 marzo 2026 con ritrovo alle ore 09,30 in

corrispondenza dell'opera di presa sita in loc. La Piastra nel comune di Carrara (MS).

Può intervenire chiunque interessato e possono essere presentate osservazioni ed opposizioni.

Ai sensi dell'art. 45 del regolamento n° 61/R/2016, la pubblicazione del presente avviso costituisce comunicazione di avvio del procedimento, di cui all'art. 8 della L. 241/1990, che dovrà concludersi entro 180 giorni dalla presentazione dell'istanza, salvo interruzione dei termini necessari per l'acquisizione di ulteriore documentazione eventualmente richiesta, di pareri per le valutazioni ambientali, per l'eventuale esame di opposizioni presentati da enti o da privati, di domande in concorrenza.

Il responsabile del procedimento è il Geol. Giorgio Mazzanti (e-mail: giorgio.mazzanti@regione.toscana.it), presso il Settore Genio Civile Toscana Nord – Sede di Lucca.

IL DIRIGENTE
(Ing. Andrea Morelli)

REGIONE TOSCANA
Direzione Difesa del Suolo e Protezione Civile

Settore Genio Civile Toscana Nord

Sede di Lucca

oooooooooooooooooooo

R.D. 1775/1933 – UTILIZZAZIONE ACQUA PUBBLICA Domanda di ricerca e concessione acque sotterranee in Comune di San Marcello Piteglio (PT) in località Podere Poggio al Sole.

Intestatario Oasi Dynamo società agricola s.r.l. – C.F.: 01847970470

Pratica Sidit n° 337/2026

Con nota prot. N° 33572 del 19/01/2026 la ditta Oasi Dynamo società agricola s.r.l., con sede legale nel comune di San Marcello Piteglio (PT) 51028, ha presentato istanza per la ricerca e l'utilizzo in concessione di acqua pubblica sotterranea per una quantità media annua di acqua pari a 0,314 l/s corrispondente a un volume annuo di 9.899 mc, per uso Agricolo, mediante la realizzazione di n. 1 pozzo, sito in comune di San Marcello Piteglio (PT) in località Podere Poggio al Sole, su terreno contraddistinto al Catasto dei terreni dello stesso comune al foglio 74 mappale 28.

Il presente avviso sarà pubblicato sul BURT, sul sito internet della Regione Toscana nella sezione <http://www.regione.toscana.it/-/avvisi-istruttoria-risorse-idriche> e all'albo pretorio del Comune San Marcello Piteglio (PT) per 15 giorni consecutivi a partire dal giorno 27/01/2026. L'originale della domanda ed i documenti allegati sono depositati per la visione presso la sede del Genio Civile Toscana Nord di Lucca in viale della Quarquonia, n° 1 e potranno essere visionati previo appuntamento con il Tecnico Geom. Daniele Massei che potrà essere contattato al numero 055/4384125 (e-mail: daniele.massei@regione.toscana.it).

Le eventuali osservazioni ed opposizioni possono essere presentate alla Regione, ai sensi del comma 7 dell'art. 45 del regolamento regionale n. 61/r/2016, entro 45 dalla data di pubblicazione su bollettino ufficiale della Regione Toscana dell'avviso mediante PEC indirizzata a regionetoscana@postacert.toscana.it, o in forma cartacea con invio a Regione Toscana, Genio Civile Toscana Nord, sede di Lucca, via della Quarquonia, 1.

La visita locale d'istruttoria, di cui al primo comma dell'articolo 8 del T.U. n. 1775/1933, alla quale potrà intervenire chiunque vi abbia interesse, è fissata per il giorno 12/02/2026 alle ore 10:00, con ritrovo presso la sede della Regione Toscana – Genio Civile Toscana Nord in via della Quarquonia 1, Lucca.

In caso di ammissione di domande concorrenti la visita potrà essere rinviata ad altra data mediante specifico avviso pubblicato sul Bollettino Ufficiale della Regione Toscana e sull'albo pretorio.

Ai sensi dell'art. 45 del regolamento n° 61/R/2016, la pubblicazione del presente avviso costituisce comunicazione di avvio del procedimento, di cui agli artt. 7 e 8 della L. 241/1990, che dovrà concludersi entro 180 giorni dalla presentazione dell'istanza, salvo interruzione dei termini necessari per l'acquisizione di ulteriore documentazione eventualmente richiesta, di pareri per le valutazioni ambientali, per l'eventuale esame di opposizioni presentati da enti o da privati, di domande in concorrenza.

Il responsabile del procedimento è il Geol. Giorgio Mazzanti (e-mail: giorgio.mazzanti@regione.toscana.it), presso il Settore Genio Civile Toscana Nord – Sede di Lucca.

Il Funzionario E.Q.
(Geol. Giorgio Mazzanti)

GM/dm

REGIONE TOSCANA
Direzione Difesa del Suolo e Protezione Civile
Settore Genio Civile Toscana Nord
Sede di LUCCA

oooooooooooooooooooo

R.D. 1775/1933 – UTILIZZAZIONE ACQUA PUBBLICA

**Domanda di Rinnovo concessione di acque sotterranea, da sorgente, nel Comune di Sillano
Giuncugnano (LU)**

Intestatario: Frola-Coop Società Cooperativa Agricola – C.F. 00280440462

Pratica Sidit 183891/2020 C.L. 2321

Con nota protocollo n° 1000950 del 24/12/2025 Frola-Coop Società Cooperativa Agricola con sede legale in Villa Soraggio nel Comune di Sillano Giuncugnano (LU) 55039, ha presentato domanda di rinnovo concessione di derivazione di acqua pubblica sotterranea, relativa alla sorgente presente sulla sponda del Fiume Rimonio (identificativo TN11579) in località Villa Soraggio, del Comune di Sillano Giuncugnano (LU) il tutto identificato al NCT al Foglio 348 particella 2256, ad uso Idroelettrico per una portata media annuale di 50,0 l/s, che utilizzando un salto nominale di 38,8 m sviluppa una potenza nominale media annua di 19,02 KW.

Il presente avviso sarà pubblicato sul BURT, sul sito internet della Regione Toscana nella sezione <http://www.regione.toscana.it/-/avvisi-istruttoria-risorse-idriche> e all'albo pretorio del Comune di Sillano Giuncugnano (LU) per 15 giorni consecutivi a partire dal giorno **27/01/2026**.

L'originale della domanda ed i documenti allegati sono depositati per la visione presso la sede del Genio Civile Toscana Nord di Lucca in viale della Quarquonia, n° 1 e potranno essere visionati previo appuntamento con il Tecnico Geom. Daniele Massei che potrà essere contattato al numero 055/4384125 (e-mail: daniele.massei@regione.toscana.it).

Le eventuali osservazioni ed opposizioni possono essere presentate alla Regione Toscana entro 45 giorni dalla data di pubblicazione del presente Avviso sul BURT, mediante PEC indirizzata a regionetoscana@postacert.toscana.it, o in forma cartacea con invio a Regione Toscana, Genio Civile Toscana Nord, sede di Lucca, Via della Quarquonia, n° 1.

La visita locale d'istruttoria, di cui al primo comma dell'articolo 8 del T.U. n. 1775/1933, alla quale potrà intervenire chiunque vi abbia interesse, è fissata per il giorno 12/02/2026 alle ore 9:30, con ritrovo presso la sede della Regione Toscana - Genio Civile Toscana Nord in via della Quarquonia 1, Lucca.

In caso di ammissione di domande concorrenti la visita potrà essere rinviata ad altra data mediante specifico avviso pubblicato sul Bollettino Ufficiale della Regione Toscana e sull'albo pretorio.

Ai sensi dell'art. 45 del regolamento n° 61/R/2016, la pubblicazione del presente avviso costituisce comunicazione di avvio del procedimento, di cui agli artt. 7 e 8 della L. 241/1990, che dovrà

concludersi entro 180 giorni dalla presentazione dell'istanza, salvo interruzione dei termini necessari per l'acquisizione di ulteriore documentazione eventualmente richiesta, di pareri per le valutazioni ambientali, per l'eventuale esame di opposizioni presentati da enti o da privati, di domande in concorrenza.

Il responsabile del procedimento è il Geol. Giorgio Mazzanti (e-mail: giorgio.mazzanti@regione.toscana.it), presso il Settore Genio Civile Toscana Nord – Sede di Lucca.

IL FUNZIONARIO E.Q.
(*Geol. Giorgio Mazzanti*)

Regione Toscana
Direzione Difesa del Suolo e Protezione Civile
Genio Civile Valdarno Inferiore

R.D. 11/12/1933 n. 1775. Pratica 4055/2025. Procedimento 6906/2025. Domanda di concessione di acque pubbliche sotterranee nel territorio del Comune di Rosignano Marittimo (LI). Richiedente: Il Boschetto S.r.l.

AVVISO

La società richiedente, “Il Boschetto S.r.l.” con sede legale in via Aurelia km 298, Castiglioncello - Rosignano Marittimo (LI), nella persona del suo legale rappresentante, in data 03 luglio 2025 ha presentato domanda, acquisita al protocollo numero 525564, per la concessione di derivazione di acque pubbliche sotterranee il cui utilizzo ad uso civile e potabile è stimato per un quantitativo di 3.600 m³/anno a fronte di una portata massima di 1 l/sec, mediante n° 1 derivazione ubicata nel territorio del Comune di Rosignano Marittimo (LI), località Il Fortullino, su terreni contraddistinti al Nuovo Catasto Terreni di detto Comune al foglio 47, particella 872.

Il Responsabile del Procedimento in oggetto è il Dott. Geol. Giovanni Testa, Funzionario del Settore Genio Civile Valdarno Inferiore.

Il presente avviso sarà pubblicato all’Albo Pretorio del Comune di Rosignano Marittimo (LI) per 15 giorni consecutivi a partire dal giorno 28 gennaio 2026, sul BURT e consultabile sul sito web della Regione Toscana tramite il seguente link: <http://www.regione.toscana.it/enti-e-associazioni/ambiente/acqua>.

L’originale della domanda ed i documenti in forma digitale potranno essere consultati, su richiesta, con le modalità che dovranno essere concordate con il Responsabile del Procedimento Dott. Geol. Giovanni Testa (tel. 055/4287022 – 335/450210 – mail: giovanni.testa@regione.toscana.it).

Le eventuali osservazioni ed opposizioni potranno essere presentate non oltre 45 (quarantacinque) giorni dalla data di pubblicazione del presente AVVISO sul BURT inoltrandole nei modi formali alla Regione Toscana al seguente indirizzo di posta elettronica certificata (PEC) regionetoscana@postacert.toscana.it o in forma scritta a Regione Toscana, Genio Civile Valdarno Inferiore, sede di Livorno, via A. Nardini n. 31, 57125 - Livorno (LI).

Si rende noto che la visita locale di istruttoria è fissata per il giorno **18 febbraio 2026** con ritrovo alle ore **10:30** presso la località in cui è ubicato il pozzo. In quella sede gli interessati potranno presentare motivate osservazioni ed opposizioni.

In caso di ammissione di domande concorrenti, la visita potrà essere rinviata ad altra data mediante specifico avviso pubblicato sul Bollettino Ufficiale della Regione Toscana ed all’Albo Pretorio.

Ai sensi dell’articolo 45 del Regolamento di attuazione della L.R. 80/2015, la presente pubblicazione costituisce comunicazione di avvio del procedimento di rilascio della concessione per la derivazione di acque pubbliche, ai sensi degli articoli 7 e 8 della legge 241/1990 e s.m.i.. Tale procedimento dovrà concludersi nei termini previsti dal D.P.G.R. n. 61/R 2016, salvo sospensione del termine per

l'acquisizione pareri, atti di assenso e certificazioni o per eventuale richiesta di documentazione integrativa. Decorsi i termini per la conclusione del procedimento avverso il silenzio dell'Amministrazione è possibile esperire i rimedi contemplati dall'articolo 2, comma 8 della legge 241/1990 s.m.i..

Il Responsabile del Procedimento

Dott. Geol. Giovanni Testa



REGIONE TOSCANA
Giunta Regionale

**Direzione Difesa del Suolo e
Protezione Civile
Genio Civile Valdarno Centrale**

R.D. n. 1775/1933. Domanda di concessione acque pubbliche nel Comune di Quarrata. Richiedente KOLAJ NARD. Pratica n. 3539/2025, Procedimento SIDIT n. 6187/2025.

Il richiedente KOLAJ NARD, ha presentato domanda di Concessione, Prot. n. 749998 del 22/09/2025, per utilizzare un prelievo massimo pari a litri 1 al secondo e medio annuo pari a 0,13 litri al secondo, con un volume annuo complessivo di prelievo pari a mc. 4000, di Acqua Sotterranea, in località Barba del Comune di Quarrata per uso AGRICOLO.

Il Responsabile del Procedimento è il dott. Michele Caramelli.

La domanda e gli allegati tecnici relativi sono depositati, ai fini di eventuale visione, all'ufficio del Genio Civile Valdarno Centrale sito in Piazza della Resistenza 54 (sede di Pistoia).

Chiunque abbia interesse, può presentare in forma scritta all'ufficio suddetto, osservazioni, reclami o opposizioni entro 45 (quarantacinque) giorni dalla avvenuta presente pubblicazione.

La pubblicazione del presente avviso costituisce comunicazione di avvio del procedimento ai sensi e per gli effetti dell'art. 8 comma 3 della L. 241/90.

La conclusione del procedimento è prevista in 180 giorni dalla data di deposito dell'istanza, fatta salva la sospensione dei termini, per l'acquisizione di integrazioni documentali e/o pareri di altre Amministrazioni/Enti.

Il presente avviso è pubblicato per un periodo di 15 giorni consecutivi presso l'Albo Pretorio del Comune di riferimento.

IL DIRIGENTE
Fabio MARTELLI



REGIONE TOSCANA
Giunta Regionale

**Direzione Difesa del Suolo e
Protezione Civile
Genio Civile Valdarno Centrale**

R.D. n. 1775/1933. Domanda di concessione acque pubbliche nel Comune di Agliana. Richiedente Società Agricola Carlesi Vivai S.s.. Pratica 155232 del 2020, Procedimento 95 del 2026.

Il richiedente Società Agricola Carlesi Vivai S.s., ha presentato domanda di Concessione, Prot. n. 981009 del 17/12/2025, per utilizzare un prelievo massimo pari a 4,16 litri al secondo e medio annuo pari a 1,9 litri al secondo, con un volume annuo complessivo di prelievo pari a m³ 60000, di acque superficiali in località Carbolinga del Comune di Agliana per uso AGRICOLO.

Il Responsabile del Procedimento è il dott. Michele CARAMELLI.

La domanda e gli allegati tecnici relativi sono depositati, ai fini di eventuale visione, all'ufficio del Genio Civile Valdarno Centrale sito in Piazza della Resistenza 54 (sede di Pistoia).

Chiunque abbia interesse, può presentare in forma scritta all'ufficio suddetto, osservazioni, reclami o opposizioni entro 45 (quarantacinque) giorni dalla avvenuta presente pubblicazione.

La pubblicazione del presente avviso costituisce comunicazione di avvio del procedimento ai sensi e per gli effetti dell'art. 8 comma 3 della L. 241/90.

La conclusione del procedimento è prevista in 180 giorni dalla data di deposito dell'istanza, fatta salva la sospensione dei termini, per l'acquisizione di integrazioni documentali e/o pareri di altre Amministrazioni/Enti.

Il presente avviso è pubblicato per un periodo di 15 giorni consecutivi presso l'Albo Pretorio del Comune di Agliana.

**IL DIRIGENTE
Fabio MARTELLI**

Consorzio di Bonifica 3 Medio Valdarno
Ufficio per le espropriazioni

Determina del dirigente n. 18 del 16.01.2026

OGGETTO: *Evento meteo del 14-15 marzo 2025. Verbale di somma urgenza n. 13 “Ripristino rilevati arginali dx e sx del Rio dei Cappuccini in località Corniola nel comune di Empoli (FI)” CUP: C78H25000260002 – Codice RT: B2025MAR02263. ID GLP 1575 – Titolario 13_1_1533. Liquidazione del saldo delle indennità di esproprio e indennità di occupazione d’urgenza accettate dalle proprietà ai sensi dell’art. 22-bis del D.P.R. 327/2001.*

IL DIRIGENTE

omissis

Premesso che:

- con Delibera del Consiglio dei Ministri del 9 aprile 2025, è stato dichiarato, per dodici mesi, lo stato di emergenza in conseguenza degli eccezionali eventi meteorologici verificatisi a partire dal 14 marzo 2025 nel territorio della Città metropolitana di Firenze e delle province di Livorno, Lucca, Pisa, Pistoia e Prato;
- con Ordinanza del Capo del Dipartimento della Protezione Civile n. 1140 del 2 maggio 2025 è stata disposta la nomina del Presidente della Regione Toscana quale Commissario delegato, con le prime disposizioni per il superamento dell'emergenza;
- con Ordinanza commissariale n. 51 del 13/05/2025 il Consorzio di Bonifica 3 Medio Valdarno è stato nominato quale soggetto attuatore per la gestione delle attività inerenti le emergenze in atto e sono state date le prime disposizioni derogatorie e operative in relazione agli interventi attuati in somma urgenza;
- a seguito della rotta dell'arginatura destra e la compromissione dell'arginatura sinistra con l'escavazione al piede del rilevato arginale del Rio dei Cappuccini in località Corniola nel comune di Empoli (FI), con pericolo concreto di pregiudizio alla pubblica incolumità connesso alla compromissione delle strutture arginali e al rischio di nuove inondazioni, si è proceduto all'attivazione di lavori in somma urgenza di cui all'art. 140 del D.lgs 36/2023 (Verbale SU n.13 del 19/03/2025);
- al fine dell'esecuzione dei primi interventi in somma urgenza, sono stati sottoscritti tra le proprietà dei terreni interessati e il Consorzio di bonifica 3 Medio Valdarno, gli accordi di occupazione temporanea per consentire il transito dei mezzi d'opera e l'installazione del cantiere necessari alla realizzazione delle opere, acquisiti ai protocolli nn. 0004842/2025, 0004843/2025, 0004844/2025 e 0004845/2025 del 28/04/2025;
- in data 23/04/2025 si è proceduto alla immissione nel possesso dei terreni interessati da tali lavori, con contestuale redazione dei relativi verbali e dello stato di consistenza delle aree acquisiti ai prot. nn. 0004876/2025, 0004877/2025, 0004878/2025 e 0004879/2025 del 29/04/2025;

Dato atto che:

- successivamente si è riscontrata la necessità di occupare ulteriori aree al fine di realizzare le opere definitive di messa in sicurezza;
- con note prot. nn. 0006205/2025, 0006206/2025, 0006207/2025, 0006208/2025, 0006209/2025 e 0006210/2025 del 27/05/2025 è stato comunicato alle proprietà interessate che la perizia ex art. 140

D.Lgs. n. 36/2023, in corso di redazione prevede l'espropriazione di porzioni di aree loro intestate, invitandole a fornire ogni elemento utile per la determinazione provvisoria dell'indennità di espropriazione, come disposto al punto 4 dell'allegato C della citata Ordinanza commissariale n. 51 del 13/05/2025, in deroga anche all'art. 17 DPR 327/2001. A seguito di tali comunicazioni è pervenuta da parte della proprietà Pratesi Simone la nota acquisita al prot. n. 0009171/2025 del 14/07/2025. Dei contenuti di tale comunicazione è stato tenuto conto nella determinazione dell'indennità provvisoria di esproprio;

- con nota prot. n.0006973/2025 del 09/06/2025 è stata effettuata la convocazione della conferenza di servizi decisoria ai sensi dell'art.14 bis L. 241/1990 per l'approvazione della perizia giustificativa della somma urgenza in questione;
- con la Determina del Dirigente n. 153 del 22/07/2025 è stato emesso il provvedimento conclusivo della conferenza dei servizi sopra citata, è stata approvata la perizia giustificativa, apposto il vincolo espropriativo e dichiarata di pubblica utilità delle opere.

Richiamati:

- il decreto di occupazione d'urgenza preordinata all'espropriazione con determinazione dell'indennità provvisoria ex art.22-bis del D.P.R. 327/2001 prot. n. 0009636/2025 del 23/07/2025 con il quale è stata stabilita la misura dell'indennità provvisoria di espropriazione da corrispondere a ciascuna proprietà dei terreni interessati dalle opere in questione, invitandole a comunicare entro i 30 giorni successivi all'immissione in possesso, l'eventuale condivisione dell'indennità come determinata dalla tabella allegata al suddetto atto;
- i "Verbali di immissione in possesso con contestuale redazione dello stato di consistenza" redatti in data 8 agosto 2025 e acquisiti al protocollo consortile con i nn. 0010480/2025, 0010481/2025, 0010482/2025, 0010483/2025, 0010533/2025, 0010534/2025, 0010535/2025 e 0010536/2025 in pari data, con i quali veniva data esecuzione al citato decreto prot. n. 0009636/2025 del 23/07/2025;
- il frazionamento catastale con il quale si è provveduto alla precisa individuazione dei terreni interessati dalle opere (frazionamento prot. n. FI0197761 del 23/10/2025).

Considerato:

- Che le ditte di cui al prospetto allegato al presente atto a costituirne parte integrante e sostanziale, hanno comunicato la condivisione delle indennità provvisorie di esproprio come determinate in via d'urgenza nella tabella allegata al citato decreto ex art.22-bis D.P.R. 327/2001 prot. n. 0009554/2025 del 22/07/2025, fornendo altresì la documentazione prevista dagli artt. 20 c. 6 del medesimo D.P.R. e precisamente:

| <i>Progr</i> | <i>Ditta catastale</i> | <i>Dich. accettazione indennità / verbale di accordo</i> | <i>Documentazione ex art.20 c.6 e artt. 40 c.4 e 42 DPR 327/2001</i> | <i>Indennità da liquidare a saldo</i> |
|--------------|---|--|--|---------------------------------------|
| 1 | Borsellini Gian Luca c.f. BRSGLC61B08D612W (Prop.1/3) | Prot. n. 0013486/2025 del 04.11.2025 | Prot. n. 0013485/2025 del 04.11.2025 e 0014128/2025 del 20.11.2025 | € 10.702,35 |
| | Borsellini Francesca c.f. BRSFNC64E51A944T (Prop. 1/3) | | | |

| | | | | |
|---|--|--|--|-------------------|
| | Franzoni Paola c.f. FRNPLA37H52A944O (Prop. 1/3) | | | |
| 2 | Pratesi Simone c.f. PRTSMN68B14M059Z (Prop. 1/1) | Prot. n. 0015382/2025 del 29.12.2025 | Prot. n. 0015382/2025 del 29.12.2025 e 0000273/2026 del 13.01.2026 | € 3.759,03 |

Vista la necessità di provvedere alla liquidazione del saldo delle indennità di espropriazione spettanti ai proprietari indicati di cui sopra, sulla base delle superfici risultanti dall'approvazione del frazionamento catastale sopra citato nonché la liquidazione delle indennità di occupazione ai sensi dell'art.22-bis del D.P.R. 327/2001;

DETERMINA

- Di liquidare ai proprietari dei terreni interessati dal *"Ripristino rilevati arginali dx e sx del Rio dei Capuccini in località Corniola nel comune di Empoli (FI)" CUP: C78H25000260002 – Codice RT: B2025MAR02253. ID GLP 1575 – Titolare 13_1_1533*, le somme dovute a titolo di saldo delle indennità definitive di esproprio, nonché quelle spettanti per l'indennità di occupazione ai sensi dell'art.22-bis del D.P.R. 327/2001, provvedendo al pagamento delle singole somme a favore di ciascun beneficiario così come indicato e descritto nel prospetto allegato al presente atto quale parte integrante dello stesso e di cui si omette la pubblicazione per motivi di riservatezza per un importo complessivo di **€ 14.461,38**;
- Di dare atto che le somme suddette non sono gravate dalla ritenuta fiscale prevista dall'art.11 della Legge n. 413/91, in quanto i terreni in questione non sono compresi in zone di tipo A, B, C, D come definite dagli strumenti urbanistici;
- Di imputare la somma indicata per un importo totale di € 14.461,38 come da assegnazione rilevabile dalla tabella in calce;
- Di provvedere alla pubblicazione del presente provvedimento, per estratto, nel Bollettino Ufficiale della Regione Toscana ai sensi dell'art. 26 comma 7 del D.P.R. n. 327/2001, dando atto che ai sensi dell'art. 26 comma 8 del D.P.R. n. 327/2001;
- Di dare atto che il presente provvedimento diventerà esecutivo decorsi trenta giorni dal compimento delle formalità di cui al punto precedente, se non è proposta l'opposizione dai terzi;
- Di provvedere alla pubblicazione all'albo online del Consorzio, con modalità telematiche, per almeno dieci giorni consecutivi decorsi i quali l'atto continuerà comunque ad essere liberamente accessibile dalla sezione "Archivio atti" del sito internet istituzionale del Consorzio stesso, al fine altresì di garantire l'adempimento degli obblighi ex D. Lgs. 14/03/2013 n. 33;
- Di dare atto che all'emanazione del presente provvedimento, sia in fase istruttoria che in fase decisionale, non hanno preso parte soggetti in conflitto di interessi, anche potenziali, ai sensi dell'art. 6bis L. 241/90, del vigente codice di comportamento nonché del vigente Piano triennale per la prevenzione della corruzione e trasparenza;
- Di dare atto inoltre che il Responsabile del Procedimento di espropriazione ai sensi dell'art. 5, L. 241/90 è la sottoscritta Dirigente dell'Area Patrimonio ed Espropri, Dott.ssa Alessandra Deri e che il Consorzio di Bonifica 3 Medio Valdarno, nella qualità di titolare del trattamento tratta i dati,

unicamente per le finalità pubbliche previste dal DPR 327/2001. I dati verranno comunicati a terzi esclusivamente nei casi previsti dalla normativa vigente. Informazioni dettagliate anche in ordine al diritto di accesso ed agli altri diritti, sono riportate nell'informativa completa presso le sedi consortili e sul sito <https://www.cbmv.it/page/informative-sui-singoli-trattamenti>.

IL DIRIGENTE
Dott.ssa Alessandra Deri

CONSORZIO 6 TOSCANA SUD

DETERMINA DIRETTORE AREA STUDI E PROGETTAZIONE**N.20 – Data Adozione 20/01/2026**

OGGETTO: Pagamento saldo indennità di asservimento e/o occupazione temporanea (art. 44 e 49 D.P.R. 8.6.2001 n. 327 – testo unico dell'espropriazione per pubblica utilità – tues-)

LOTTO N° 041 – 526/8 - LAVORI PER LA REALIZZAZIONE DI UN SISTEMA DI SBARRAMENTI MOBILI AD USO IRRIGUO IN GOMMA FLESSIBILE NEL CANALE ESSICCATORE PRINCIPALE DELL'ALBERESE ED OPERE ACCESSORIE PER DERIVAZIONE DAL F. OMBRONE - LOC. LA BARCA - COMUNE DI GROSSETO - (ex L308 cbg). CUP: B53B18000570001

IL DIRETTORE AREA STUDI E PROGETTAZIONE

- OMISSIS.
- Vista la L.R. 18/02/2005 n. 30 “Disposizioni in materia di espropriazione per pubblica utilità” come modificata dalla L.R. 01/08/2016 n. 47;
- Acquisito agli atti, con prot. 01/2023/0000859/A/001 del 27/02/2023, il nulla-osta rilasciato ai sensi dell'art. 6 comma 2 della L.R. n.77/2024, che indica come intestatario per le acquisizioni la regione toscana con la dicitura “*Regione Toscana con sede in Firenze*”;
- Preso atto del Decreto Interministeriale 06/12/2018 prot. n 526, con il quale il Ministero delle Infrastrutture e dei Trasporti di concerto con il Ministero delle Politiche Agricole Alimentari Forestali e del Turismo hanno disposto il finanziamento del Piano Straordinario di Interventi nel Settore Idrico che prevede, tra gli altri, gli interventi denominati LOTTO N° 041 – 526/8 - LAVORI PER LA REALIZZAZIONE DI UN SISTEMA DI SBARRAMENTI MOBILI AD USO IRRIGUO IN GOMMA FLESSIBILE NEL CANALE ESSICCATORE PRINCIPALE DELL'ALBERESE ED OPERE ACCESSORIE PER DERIVAZIONE DAL F. OMBRONE - LOC. LA BARCA - COMUNE DI GROSSETO - (ex L308 cbg), di seguito in breve “LOTTO N°041- 526/8 – DIGHE ALBERESE”, per l'importo di € 1.140.000,00;
- Vista la Convenzione, registro contratti MIT n.0000016.22-03-2019 relativa alla realizzazione degli interventi denominati “LOTTO N°041- 526/8 – DIGHE ALBERESE”, che regola i rapporti tra il Consorzio soggetto attuatore ed il Ministero delle Infrastrutture e dei Trasporti per la realizzazione dell'opera di cui al n.30 dell'allegato A al Decreto n.526 del 6/12/2018;
- Atteso che con Decreto del Direttore Generale n.154 in data 04/08/2021, facente parte integrante e sostanziale del presente dispositivo, è stato approvato il progetto definitivo-esecutivo rev.2 del 25/06/2021 “LOTTO N°041- 526/8 – DIGHE ALBERESE” per l'importo di € 1.300.000,00 per variato costo dell'opera, per il quale, con nota 19/07/2021 n.1751 è stata trasmessa istanza di Provvedimento Autorizzativo Unico Regionale (PAUR) all'Ente competente, ai sensi dell'art. 45 ter legge regionale 10/2010 Ente Parco Regionale della Maremma (EPRM);
- Considerato che il 24/02/2022 tramite raccomandate A/R è stata inviata ai proprietari la Comunicazione di avvio del procedimento di cui all'art. 7 e art. 9 L.241/1990 procedura PAUR Ente Parco Regionale della Maremma (art. 27 comma 7 D.lgs. 152/2016), e contestuale comunicazione avvio del procedimento per apposizione del vincolo preordinato all'esproprio e dichiarazione di pubblica utilità ai sensi degli artt.11 c.1 e 16 c.4 del D.p.r. n.327/01;
- Acquisito il Bollettino Ufficiale della Regione Toscana Parte Seconda n. 43 del 26/10/2022, Supplemento n. 169, nel quale l'autorità competente per il PAUR, ha pubblicato il verbale dell'ultima riunione della Conferenza dei Servizi decisoria del PAUR del 12/09/2022, la determinazione positiva di conclusione della Conferenza dei Servizi di cui al verbale conclusivo del 05/10/2022 e la Deliberazione di consiglio n.37 del 10/10/2022 di Provvedimento Conclusivo del PAUR con cui si esprime parere favorevole al progetto “LOTTO N°041- 526/8 – DIGHE ALBERESE”.

- Visto che nella determinazione positiva di conclusione della Conferenza dei Servizi si dà atto che il soggetto proponente ha attivato la procedura per l'apposizione del vincolo preordinato all'esproprio (VPE) ai sensi dell'art. 10 comma 1 del DPR n.327/2001;
- Visti il rapporto finale di verifica conclusivo prot. 16/05/2023 n.1903 rilasciato ai sensi dell'art.26 del D.lgs. 50/2016 dalla Coop. Civile STP Soc. Coop che ha decretato la conformità del progetto esecutivo rev.7 del 23/03/2023 alle normative vigenti ed il Verbale di Validazione del 18/05/2023 con il quale il RUP Geom. Maurizio Padovani, dichiara il predetto progetto validabile ai sensi dell'art. 26 comma 8 del D.lgs., 50/2016;

Considerato che

- la conseguente Pubblica Utilità è dichiarata efficace con l'approvazione del progetto esecutivo "LOTTO N°041- 526/8 – DIGHE ALBERESE" rev.n.7 del 23/03/2023 dell'importo di € 2.240.000,00, con Decreto del Direttore Generale N. 99 del 19/06/2023;
- OMISSIS;
- con propria Determina n. 351 in data 16/11/2023, notificata agli interessati ai sensi del art. 20 co.4 tues in data 24/11/2023, l'autorità espropriante, ha accertato il valore dell'area e determinato in via provvisoria la misura delle indennità di espropriazione \ servitù di elettrodotto\ occupazione temporanea;
- Le ditte interessate hanno fornito dichiarazione di accettazione delle indennità offerte, autocertificando, la piena e libera proprietà del bene, titolarità, conti correnti bancari, dichiarato l'assenza di diritti di terzi o assumendosi l'onere di fornire liberatoria da parte dell'istituto bancario in caso di ipoteca a garanzia di mutuo (agli atti con prot.8163 del 11/06/2024- prot.8167-8168-8169 del 29/01/2024- prot. 8171-8172 del 06/02/2024 prot.01/2024/403/A/001 del 07/05/2024- prot.01/2023/8170/A/001 del 12/12/2023- prot. 4461 del 21/07/2025)
- relativamente alle delle seguenti ditte catastali i cui immobili erano oggetto di asservimento:
 - SOCIETA' AGRICOLA GIUNCOLA A RESPONSABILITA' LIMITATA;
 - CARRARO Giancarlo - CARRARO Mario - RISPOLI Tiziana;
 - BOTTAZZO Luana - LINI Barbara.
- con propria Determina n° 204 in data 19/06/2024, che costituisce parte integrante di questo dispositivo, sono stati assunti impegni di pagamento a titolo di acconto delle sopracitate indennità di asservimento accettate, per complessivi € 2.426,19, rimandando la liquidazione delle indennità di occupazione temporanea a successivo dispositivo di saldo;
- la somma di - € 584,88 - Impegno di spesa n.IS.2019.02066, spettante alla SOCIETA' AGRICOLA GIUNCOLA A RESPONSABILITA' LIMITATA con sede in Grosseto non è stata liquidata in quanto la ditta non ha fornito dichiarazione sull' assenza di diritti di terzi e non è stata effettuata l'immissione in possesso nel terreno oggetto di asservimento ed occupazione temporanea, risultando pertanto pagata a titolo di anticipo la somma di €1.841,31 (Mandati di Pagamento n. 2246-n.2247-n.2248-n.2249 e n.2250 in data 30/07/2024).
- il terreno oggetto della presente procedura censito al Foglio 145 particella 1034 (ex. part. 971) di proprietà della ditta catastale SOCIETA' AGRICOLA GIUNCOLA A RESPONSABILITA' LIMITATA, è stato venduto in data 27/06/2025, (contratto rep.n.OMISSIS.) alla società Agricola la Fiorita S.R.L.;
- il nuovo proprietario, società Agricola la Fiorita S.R.L., ha accettato con prot. 4461 del 21/07/2025 le valutazioni indennitarie precedentemente condivise dal venditore e consentito l'immissione in possesso in data 21/07/2025, con verbale prot.4462, redatto tra Consorzio 6 toscana Sud e la Società Agricola la Fiorita S.R.L.
- gli immobili ospitanti gli apparati elettromeccanici di regolazione degli sbarramenti mobili realizzati con il progetto "LOTTO N° 041 – 526/8" ricadono interamente in area demaniale intestata al "DEMANIO PUBBLICO DELLO STATO PER IL BONIFICAMENTO DELLA MAREMMA", sono censiti al catasto nel comune di Grosseto al Foglio 144 part. 487 sub. 1 cat. D7 (Tipo mappale prot. AGE.AGEDP-GR R.U. 60895.22-09-2025.U – pratica docfa prot. AGE.AGEDP-GR R.U. 62349.29-09-2025.U) e al Foglio 146 part. 933 sub. 1 cat. D7 (Tipo mappale prot. AGE.AGEDP-GR R.U. 60896.22-09-2025.U – pratica Docfa prot. AGE.AGEDP-GR R.U. 63052.01-10-2025.U);

Preso Atto che:

- le ditte e gli aventi titolo hanno accettato l'immissione nel possesso, redigendo in contraddittorio con i tecnici dell'Ente i relativi verbali di immissione in possesso e descrizione dello stato di consistenza dei beni, integrati con la riconsegna delle aree soggette ad occupazione temporanea (agli atti con protocolli: 4662 del 21/07/2025, 4178 del 09/07/2024, 3645 del 11/06/2024, 5968 del 28/09/2024, 3820 del 20/06/2024);
- la ditta venditrice SOCIETA' AGRICOLA GIUNCOLA A RESPONSABILITA' LIMITATA, ha formalmente rinunciato ad ogni pretesa indennitaria accettata con prot. 8163 del 11/06/2024, in favore dell'acquirente società Agricola la Fiorita S.R.L., con dichiarazione in data 09/01/2026, agli atti con prot. 01/2026/105/A/001 del 12/01/2026;
- le indennità di asservimento e/o occupazione temporanea ex art. 49, accettate dagli aventi titolo, calcolate a consuntivo a seguito dell'ultimazione dei lavori di cui al progetto "LOTTO N° 041 – 526/8", in data 08/10/2025, che ammontano complessivamente ad € 3.962,29 (di cui € 1.308,96 per occupazione temporanea) da corrispondere ai soggetti, ciascuno per i propri diritti, relativamente agli immobili così individuati catastalmente sono le seguenti:
 1. Comune di Grosseto - **Foglio 145 particella 1034** (ex part. 971) Servitù di elettrodotto e transito 720 m2 - occupazione temporanea 2.150 m2 - Ditta Catastale: SOCIETA' AGRICOLA LA FIORITA S.R.L. con sede in GROSSETO - **indennità € 991,15** (di cui € 98,54 per occupazione temporanea);
 2. Comune di Grosseto - **Foglio 144 particella 32** _ Servitù di elettrodotto e transito 1.118 m2 - occupazione temporanea 1.470 m2- Ditta Catastale: CARRARO Giancarlo - CARRARO Mario - RISPOLI Tiziana - **indennità € 1.171,02** (di cui € 89,83 per occupazione temporanea);
 3. Comune di Grosseto - **Foglio 144 particelle 107-109** _ Servitù di elettrodotto e transito 636 m2- occupazione temporanea 1.291 m2 Ditta Catastale: BOTTAZZO Luana - LINI Barbara - RISPOLI Tiziana - **indennità € 993,13** (di cui € 313,60 per occupazione temporanea);
 4. Comune di Grosseto - **Foglio 146 particella 278** _ occupazione temporanea 336 m2- Ditta Catastale: MARCELLI Marcella - **indennità occupazione temporanea € 80,08**;
 5. Comune di Grosseto - **Foglio 146 particelle 279-74-287** _ occupazione temporanea 3.050 m2- Ditta Catastale: DONATO Giuliano- **indennità occupazione temporanea € 726,91**;

DETERMINA

- Di richiamare le premesse del presente atto come parti integranti e sostanziali dello stesso;
- il pagamento a titolo di saldo delle indennità di asservimento e/o occupazione temporanea relative agli immobili necessari all'esecuzione dei lavori di cui al progetto "LOTTO N° 041 – 526/8 - LAVORI PER LA REALIZZAZIONE DI UN SISTEMA DI SBARRAMENTI MOBILI AD USO IRRIGUO IN GOMMA FLESSIBILE NEL CANALE ESSICCATORE PRINCIPALE DELL'ALBERESE ED OPERE ACCESSORIE PER DERIVAZIONE DAL F. OMBRONE - LOC. LA BARCA - COMUNE DI GROSSETO", in favore delle ditte concordatarie, ciascuna per i propri diritti, secondo gli importi sotto indicati per complessivi € **2.120,98**.
 1. SOCIETA' AGRICOLA LA FIORITA S.R.L. Con sede in Grosseto - € 991,15, comprensiva della somma di € 584,88 a titolo di acconto e non liquidata alla Soc. Agricola Giuncola srl;
 2. CARRARO Giancarlo - € 129,04
CARRARO Mario - € 64,53
RISPOLI Tiziana - € 64,53
 3. BOTTAZZO Luana - € 50,35
LINI Barbara - € 14,39
 4. MARCELLI Marcella - € 80,08
 5. DONATO Giuliano -€ 726,91

Da Atto Che

- le somme di cui è disposta la liquidazione non sono soggette alla ritenuta fiscale del 20% di cui all'art. 11, comma 7, della L. n. 413/1991 e di cui all'art. 35, comma 2, del D.P.R. n.327/2001, in quanto riferite ad appezzamenti di terreno interamente classificati in zona omogenea "E" "ai sensi dell'art. 2 del D.M. n. 1444/1968 né sono assoggettate a IVA, ai sensi dell'art. 2 DPR 633/1972, non ricorrendo le condizioni necessarie;
- si applicano le disposizioni dell'art. 26.8 tues e pertanto del presente provvedimento verrà data notizia agli interessati e a terzi che risultino titolari di un diritto di cui l'Autorità Espropriante sia a conoscenza e lo stesso verrà pubblicato per estratto nella Bollettino Ufficiale della Regione Toscana, diventando esecutivo decorsi 30 (trenta) giorni dalla suddetta pubblicazione ove non sia proposta opposizione da eventuali terzi;
- nel caso in cui non venga proposta opposizione da parte di terzi all'ammontare delle indennità o al pagamento in favore dei sopra generalizzati proprietari delle sopra quantificate somme, entro 30 (trenta) giorni dalla pubblicazione del presente provvedimento sul Bollettino Ufficiale della Regione Toscana, si procederà ai sopra menzionati pagamenti diretti delle indennità accettate;
- la somma complessiva di € **2.120,98** trova copertura finanziaria nel Bilancio di Previsione 2026 – Residuo 2019 – Titolo 2 – Categoria 1 - Capitolo 25 – Articolo 114, ripartita come di seguito:
 - SOCIETA' AGRICOLA LA FIORITA S.R.L. Con sede in Grosseto - € 991,15- Impegno di spesa n.IS.2019.02098;
 - CARRARO Giancarlo - € 129,04 - Impegno di spesa n.IS.2019.02105;
 - CARRARO Mario - € 64,53 Impegno di spesa n.IS.2019.02104;
 - RISPOLI Tiziana - € 64,53 - Impegno di spesa n.IS.2019.02103;
 - BOTTAZZO Luana - € 50,35 - Impegno di spesa n.IS.2019.02102;
 - LINI Barbara - € 14,39 - Impegno di spesa n.IS.2019.02101;
 - MARCELLI Marcella - € 80,08 - Impegno di spesa n.IS.2019.02100;
 - DONATO Giuliano - € 726,91 - Impegno di spesa n.IS.2019.02099;
- di procedere alla pubblicazione del presente atto nell' albo Pretorio Online sul sito internet del Consorzio.

IL DIRETTORE AREA STUDI E
PROGETTAZIONE
Ufficio Espropri
(Ing. Roberto Tasselli)

A.S.A. Azienda Servizi Ambientali S.p.A.
Sede Legale: Via del Gazometro, 9 - 57122 Livorno

Rep. n. 70 del 19 gennaio 2026

OGGETTO: Costruzione impianti per la produzione di energia elettrica ad uso del Servizio Idrico Integrato. Estratto del Decreto di esproprio, asservimento e determinazione urgente della indennità provvisoria ex art. 22 del D.P.R. 327 dell'8 giugno 2001 e ss.mm.ii. Rep. n. 70 del 19 gennaio 2026.

IL RESPONSABILE UFFICIO ESPROPRIAZIONI PER PUBBLICA UTILITA'

Visto l'art. 1064 del Codice Civile;

Vista la legge 07/08/1990 n. 241 e s.m.i;

Visto il testo unico sulle espropriazioni per pubblica utilità (D.P.R. 327/2001) e s.m.i;

Vista la legge regionale toscana n.30/2005 così come modificata dalla L.R. 47 del 01.08.2016;

Vista la legge regionale toscana 5 giugno 2012, n. 24 e s.m.i;

Vista la legge regionale toscana 1 agosto 2011, n. 35 e s.m.i;

Vista la legge regionale toscana 28 dicembre 2011, n. 69 e s.m.i;

Visto il D.P.R. 207/2010 per le parti ancora in vigore;

Premesso che l'Autorità Idrica Toscana (AIT) costituisce Autorità Espropriante per la realizzazione degli interventi relativi a nuove opere e di quelli previsti dai Piani di Ambito (art. 22 legge regionale toscana 28 dicembre 2011 n. 69);

Premesso che AIT ha personalità giuridica di diritto pubblico ed è dotata di autonomia organizzativa, amministrativa e contabile;

Premesso altresì che l'Autorità Idrica Toscana con deliberazione n.5/2013 del 12 febbraio 2013 ha delegato al Gestore del Servizio Idrico Integrato l'esercizio dei poteri espropriativi di cui la medesima Autorità risulta titolare ai sensi di legge e che l'ambito di estensione della delega comprende tutte le fasi e gli atti amministrativi del processo ablativo di espropriazione per pubblica utilità ad esclusione della indicazione e della complessiva conduzione della Conferenza di Servizi ai sensi dell'art. 10 del DPR 327/01 e s.m.i. finalizzata, ove necessario, all'apposizione del vincolo preordinato all'esproprio e, congiuntamente o disgiuntamente, dell'adozione dell'atto conclusivo di approvazione del progetto con contestuale dichiarazione di pubblica utilità;

Richiamata la Delibera Assembleare n. 12 del 19.12.2001, con la quale è stata affidata la Gestione del Servizio Idrico Integrato dell'ATO n. 5 "Toscana Costa" (ora Conferenza Territoriale n. 5 Toscana Costa) alla società ASA Azienda Servizi Ambientali S.p.A., con approvazione di specifica Convenzione di Gestione e richiamata altresì la modifica della Convenzione di Affidamento del 01.07.2014 registrata a Firenze il 25/07/2014 al N.12877 (REP. 43586) presso lo studio del Notaio Auricchio nella quale, tra le altre, viene recepito quanto previsto dalla deliberazione di AIT n.5/2013 in tema di delega in materia di espropri (art. 19 bis);

Vista la procura speciale, del notaio Andrea Colosimo del 30 luglio 2015, rep. 45335, raccolta n.12575 che conferisce all'ing. Camillo Palermo (PLRCLL69S12A089H) i poteri relativi alle funzioni di esproprio;

Visto l'intervento denominato "Costruzione impianti per la produzione di energia elettrica ad uso del servizio idrico integrato", inserito nel vigente Programma degli Interventi di ASA SpA approvato con Delibera del Consiglio Direttivo dell'Autorità Idrica Toscana n. 15/2024 (Codici AIT MI_ACQ03_05_1899 "Progetto impianti fotovoltaici presso i siti di impianti del SII - Potabilizzatori" e MI_ACQ03_05_1900 "Progetto impianti fotovoltaici presso i siti di impianti del SII - Opere di captazione");

Visto che il progetto dell'intervento denominato "Costruzione impianti per la produzione di energia elettrica ad uso del servizio idrico integrato" è suddiviso in lotti;

Visto che il lotto denominato "Impianto fotovoltaico a terra Campo Pozzi Mortaiolo" dell'intervento in oggetto interessa le proprietà private distinte al N.C.T. del Comune di Collesalveti, foglio di mappa n. 18, particelle n. 89, 111, 61, 118, 113, 112;

Visto che il lotto denominato "Impianto fotovoltaico a terra Centrale Mortaiolo" dell'intervento in oggetto interessa la proprietà privata distinta al N.C.T. del Comune di Collesalveti, foglio di mappa n. 50, particella n. 549;



Visto che il lotto denominato “Impianto fotovoltaico a terra ed in copertura Centrale Franciana” interessa la proprietà privata distinta al N.C.T. del Comune di Piombino, foglio di mappa n. 19, particella n. 52;

Visto che ASA Spa ha trasmesso nota prot. n. 23353/24 del 07/10/2024 finalizzata alla richiesta di nulla osta all'avvio del procedimento ex artt. 11 e 16 del DPR 327/2001, così come previsto dal Decreto del Direttore Generale di AIT n. 162 del 05/12/2023, e AIT ha rilasciato il previsto nulla osta con nota in atti ASA prot. n. 23898/24 del 14/10/2024;

Vista la richiesta del Direttore Ing. Michele Del Corso, prot. n. 29325/24 del 12/12/2024, nella quale si evidenzia la necessità di procedere con urgenza alla costituzione di diritti reali per la realizzazione dei seguenti lotti del progetto “*Partenariato Pubblico Privato per la costruzione e manutenzione di impianti per la produzione di energia elettrica ad uso del servizio idrico integrato impianti di ASA SpA*” (“Costruzione impianti per la produzione di energia elettrica ad uso del servizio idrico integrato”): “Impianto fotovoltaico a terra Campo Pozzi Mortaiolo” (codice AIT MI_ACQ03_05_1900, Codice budget G043-5010-007), “Impianto fotovoltaico a terra Centrale Mortaiolo” (codice AIT MI_ACQ03_05_1899, codice budget G043-5015-003), “Impianto fotovoltaico a terra ed in copertura Centrale Franciana” (codice AIT MI_ACQ03_05_1899, codice budget G043-5015-003);

Visto che in data 12/12/2024, con integrazioni del 17/12/2024, è stato depositato presso l'Ufficio Espropri della Scrivente il progetto dell'opera, unitamente agli elaborati e documenti occorrenti, nonché una relazione sommaria indicante la natura e lo scopo dell'opera, la urgenza, la spesa presunta, la descrizione delle aree oggetto di esproprio;

Visti i Piani Particellari di Esproprio dei lotti denominati “Impianto fotovoltaico a terra Campo Pozzi Mortaiolo” (PGI G043-5010-007), “Impianto fotovoltaico a terra Centrale Mortaiolo” (PGI G043-5010-003), “Impianto fotovoltaico a terra ed in copertura Centrale Franciana” (PGI G043-5015-003);

omissis

Vista la comunicazione di avvio del procedimento per l'apposizione del vincolo preordinato all'esproprio e dichiarazione di pubblica utilità, indifferibilità e urgenza ai sensi e per gli effetti degli articoli 11 e 16 del d.p.r. 327/2001 e dell'art. 7 legge 7 agosto 1990, n. 241 finalizzata all'esproprio ed eventuale variante urbanistica ex art. 34 LR 65/2014, notificata tramite raccomandata A/R ovvero tramite PEC per il lotto “Impianto fotovoltaico a terra Campo Pozzi Mortaiolo” con nota prot. n. 30128/24 del 23/12/2024; per il lotto “Impianto fotovoltaico a terra ed in copertura Centrale Franciana” con nota prot. n. 30129/24 del 23/12/2024; per il lotto “Impianto fotovoltaico a terra Centrale Mortaiolo” prot. n. 30131/24 del 23/12/2024;

Visto che per opportuna conoscenza degli interessati gli elaborati progettuali sono stati pubblicati sul sito internet di ASA spa (www.asaspa.it), sono stati resi disponibili per la consultazione presso ASA Azienda Servizi Ambientali SpA, presso via Lamarmora n. 8 a Livorno e ne è stata richiesta la pubblicazione sugli Albi Pretori del Comune di Collesalveti e del Comune di Piombino;

omissis

Visto il D.lgs. 152/2006 ed in particolare l'art. 158-bis, il quale prevede che l'approvazione dei progetti definitivi delle opere e degli interventi previsti nei piani di investimenti comporta dichiarazione di pubblica utilità e costituisce titolo abilitativo e, ove occorra, variante agli strumenti di pianificazione urbanistica e territoriale, esclusi i piani paesaggistici;

Vista la L.R. 69/2011 ed in particolare l'art. 22 che prevede che i progetti definitivi di cui al precedente capoverso siano approvati dall'Autorità Idrica Toscana la quale provvede alla convocazione di apposita conferenza di servizi, ai sensi e per gli effetti della vigente normativa nazionale e regionale;

Vista la determinazione di conclusione positiva della Conferenza dei Servizi, ex L. 241/1990, indetta da AIT per l'approvazione del Progetto di Fattibilità Tecnico Economica denominato “Costruzione impianti per la produzione di energia elettrica ad uso del servizio idrico integrato”;

Visto che con Decreto del Direttore Generale di AIT n. 79 del 11/07/2025, è stato approvato, ai sensi di quanto disposto all'art. 158bis del D.lgs. 152/2006 e all'art. 22 della L.R. 69/2011, il Progetto di Fattibilità Tecnico Economica denominato “Costruzione impianti per la produzione di energia elettrica ad uso del servizio idrico integrato”, composto dai seguenti lotti: “Impianto fotovoltaico a terra Campo Pozzi Mortaiolo” nel Comune di Collesalveti, “Impianto fotovoltaico in copertura Centrale Banditella” nel Comune di Livorno, “Impianto fotovoltaico a terra Centrale Campo all'Olmo” nel Comune di Piombino, “Impianto fotovoltaico a terra Centrale Mortaiolo” nel Comune di Collesalveti, “Impianto fotovoltaico a terra ed in copertura Centrale Franciana” nel Comune di Piombino;



Visto che l'approvazione di cui al comma precedente comporta la contestuale dichiarazione di pubblica utilità dell'opera, l'apposizione del vincolo preordinato all'esproprio delle aree private interessate dall'intervento e il rilascio di titolo abilitativo;

Visto che il promotore e beneficiario dell'espropriazione, come definito all'art. 3 del DPR 327/2001, è la scrivente Società ASA Azienda Servizi Ambientali S.p.A. – Gestore del Servizio idrico Integrato per la Conferenza Territoriale n. 5 Toscana Costa, con sede in Livorno (LI) in via del Gazometro, 9;

Visto che l'art. 22 del citato D.P.R. n.327/01 prevede che, qualora l'avvio dei lavori rivesta carattere di urgenza, tale da non consentire l'applicazione delle disposizioni dell'articolo 20, il decreto di esproprio può essere emanato ed eseguito in base alla determinazione urgente della indennità di espropriazione, senza particolari indagini o formalità. Nel decreto si darà atto della determinazione urgente dell'indennità e si invita il proprietario, nei trenta giorni successivi alla immissione in possesso, a comunicare se la condivide;

Ricordata la richiesta del Direttore Ing. Michele Del Corso, prot. n. 29325 del 12/12/2024, nella quale si evidenzia la necessità di procedere con urgenza all'acquisizione delle aree per la realizzazione dell'intervento "Costruzione impianti per la produzione di energia elettrica ad uso del servizio idrico integrato";

Visto che il progetto riguarda siti del SII individuati tra quelli più energivori ed è predisposto al fine di conseguire un significativo risparmio energetico per gli impianti serviti, mediante una fonte energetica rinnovabile in linea con i principi di ecosostenibilità;

Visto in particolare che l'area oggetto del lotto "Impianto fotovoltaico a terra ed in copertura Centrale Franciana" è stata individuata tenendo conto dei potenziamenti in programma relativi alla Centrale di Franciana;

Visto che l'intervento non è diversamente localizzabile;

Visto che con sentenza della Corte Costituzionale n. 181 del 10/06/2011 è stato sancito il principio che anche per le aree agricole o ad esse assimilabili, in caso di espropriazione, l'indennizzo deve essere commisurato al valore di mercato del bene;

Viste le perizie di stima contenute nei Piani Particellari di Esproprio dei lotti denominati "Impianto fotovoltaico a terra Centrale Mortaiolo" (G043-5010-007), "Impianto fotovoltaico a terra ed in copertura Centrale Franciana" (PGI G043-5010-003) che determinano il valore di mercato delle aree interessate dai relativi lotti;

Vista la perizia di stima del 25/02/2025 sottoscritta dal Geom. Sandro Fulceri, che determina il valore di mercato delle aree interessate dal lotto "Impianto fotovoltaico a terra Campo Pozzi Mortaiolo";

Visto che sulla base del principio "tempus regit actum" il procedimento amministrativo di esproprio è validamente incardinato nei confronti di chi, al momento dell'avvio al procedimento, è il proprietario del bene;

Visto che il diritto di servitù comprende tutto ciò che è necessario per usarne, ossia comprende tutte quelle facoltà accessorie – i cc.dd. *admicula servitutis* – che sono indispensabili per l'esercizio del diritto e senza le quali l'*utilitas* della servitù non potrebbe ricevere attuazione;

Considerato che non è scaduto il termine di efficacia della dichiarazione di pubblica utilità;

Considerata l'urgenza e la determinazione urgente dell'indennità provvisoria per le motivazioni espresse in premessa;

Richiamati gli articoli 11, 16, 20, 21 e 22, 23, 24, 26, 41, 49, 50 del d.p.r. 8 giugno 2001, n. 327;

Per le ragioni di fatto e di diritto espresse in premessa e qui integralmente richiamate a motivazione del provvedimento:

DECRETA

1. in favore di ASA Azienda Servizi Ambientali S.p.A. (C.F. e P.Iva 01177760491), avente sede in Livorno, in via del Gazometro, 9, l'**esproprio** dei beni immobili, di seguito indicati, necessari per la realizzazione dell'intervento "Costruzione impianti per la produzione di energia elettrica ad uso del servizio idrico integrato", non nella loro interezza ma nella misura specificata nella tabella sottostante (*omissis*);



| Comune | Fg. | P.Ila | Ditta | Omissis | Proprietà | Qualità, classe | Superficie totale particella (m ²) | Superficie particella oggetto di esproprio (m ²) |
|--------------|-------------------|---------|---------------------------|-----------|-----------|-----------------|--|--|
| Collesalveti | 18 | 89 | Zollo Ciro | omissis | 1/2 | Semin., 4 | 88.820 | 100 |
| | | | Zollo Fabio | omissis | 1/2 | | | |
| | | 111 | Roncari Domenico Giovanni | omissis | 1/1 | Semin., 4 | 4.710 | 300 |
| | | 61 | Leoni Fabio | omissis | 1/1 | Semin., 4 | 2.814 | 470 |
| | | 118 | Gaffi Carlo | omissis | 1/1 | Semin., 4 | 2.890 | 500 |
| | | 113 | Malasoma Barbara | omissis | 1/2 | Semin., 4 | 2.870 | 420 |
| | | | Storani Francesco | omissis | 1/2 | | | |
| 112 | Malasoma Barbara | omissis | 1/2 | Semin., 4 | 5.100 | 530 | | |
| | Storani Francesco | omissis | 1/2 | | | | | |
| Collesalveti | 50 | 549 | Cantore Ada | omissis | 1/6 | Semin., 3 | 36.570 | 9.400 |
| | | | Guidoni Giovanni Sergio | omissis | 1/2 | | | |
| | | | Guidoni Laura | omissis | 1/6 | | | |
| | | | Guidoni Michele | omissis | 1/6 | | | |
| Piombino | 19 | 52 | Bellucci Ovidio | omissis | 1/1 | Semin., 3 | 376.000 | 11.000 |

2. in favore di ASA Azienda Servizi Ambientali S.p.A. (C.F. e P.Iva 01177760491), avente sede in Livorno, in via del Gazometro, 9, l'**asservimento** (servitù di elettrodotto) del seguente bene immobile, di seguito riportato, necessario per la realizzazione dell'intervento "Costruzione impianti per la produzione di energia elettrica ad uso del servizio idrico integrato" nella misura specificata nella tabella seguente (omissis);

| Comune | Fg. | P.Ila | Ditta | Omissis | Proprietà | Qualità, classe | Superficie totale particella (m ²) | Superficie particella oggetto di asservimento (m ²) |
|----------|-----|-------|-----------------|---------|-----------|-----------------|--|---|
| Piombino | 19 | 52 | Bellucci Ovidio | omissis | 1/1 | Semin., 3 | 376.000 | 170 |

La servitù avrà per oggetto il diritto di passo - carrabile e pedonale – e di elettrodotto sul terreno su cui sarà operato lo scavo e interrimento di tubazioni; installazione apparecchi di manovra e cartelli segnalatori, eventuali opere sussidiarie per la sicurezza oltre eventuali opere accessorie, anche fuori terra, indispensabili per l'utilizzo delle servitù. Tutte le tubazioni e le opere realizzate saranno inamovibili e di proprietà di ASA Azienda Servizi Ambientali SpA.

La servitù conferirà quindi ad ASA, nel rispetto di quanto sopra indicato, la facoltà di:



- far accedere sul fondo asservito il proprio personale o chi per esso con mezzi d'opera e di trasporto necessari alla messa in opera, all'esercizio, alla manutenzione dell'opera stessa e di compiere i relativi lavori;

- scavare, posare tubazioni ed eseguire tutti quei lavori necessari per la messa in opera dell'opera, nonché di apporre cippi segnalatori della presenza degli stessi;

- abbattere quelle piante che, ad esclusivo giudizio di ASA SpA, possono essere di impedimento alla messa in opera del cavidotto. Il legname abbattuto durante la messa in opera dell'impianto rimane a disposizione della parte concedente.

ASA SpA potrà in definitiva accedere liberamente con personale e mezzi idonei alle operazioni di manutenzione ordinaria e straordinaria alle proprie opere in ogni tempo per sorveglianza, manutenzione, esercizio, riparazione e recuperi.

La concedente non potrà costruire o fare costruire nuove opere di qualsiasi genere a distanza inferiore a 1.5 metri dall'asse del cavidotto e dovrà mantenere la superficie asservita nelle attuali condizioni, senza alterazione della profondità di posa del cavidotto.

È vietato altresì piantare alberi all'interno della fascia asservita o qualunque altro oggetto che possa impedire o rendere difficoltoso il passaggio dei mezzi operativi per le operazioni di manutenzione della rete.

Gli eventuali danni subiti dalla parte concedente durante la fase di cantiere saranno valutati e liquidati secondo quanto previsto dai regolamenti in vigore.

ASA spa è obbligata a rimettere in pristino i manufatti eventualmente manomessi o danneggiati durante i lavori di posa.

DISPONE altresì

3. **l'occupazione temporanea ex art. 49 del D.P.R. 327/01 e ss.mm.ii di 12 (dodici) mesi** in favore di ASA Azienda Servizi Ambientali S.P.A. (CF e PI 01177760491), avente sede in Livorno, in via del Gazometro, 9, dei beni immobili, di seguito riportati, necessari per la realizzazione dell'intervento "Costruzione impianti per la produzione di energia elettrica ad uso del servizio idrico integrato" nella misura specificata nella tabella seguente (omissis);

| Comune | Fg. | P.IIa | Ditta | Omissis | Proprietà | Qualità, classe | Superficie totale particella (m ²) | Superficie oggetto di occupazione temp. (m ²) |
|-------------------|---------|-------|---------------------------|---------|-----------|-----------------|--|---|
| Collesalveti | 18 | 89 | Zollo Ciro | omissis | 1/2 | Semin., 4 | 88.820 | 40 |
| | | | Zollo Fabio | omissis | 1/2 | | | |
| | | 111 | Roncarì Domenico Giovanni | omissis | 1/1 | Semin., 4 | 4.710 | 80 |
| | | 61 | Leoni Fabio | omissis | 1/1 | Semin., 4 | 2.814 | 50 |
| | | 118 | Gaffi Carlo | omissis | 1/1 | Semin., 4 | 2.890 | 50 |
| | | 113 | Malasoma Barbara | omissis | 1/2 | Semin., 4 | 2.870 | 80 |
| | | | Storani Francesco | omissis | 1/2 | | | |
| | | 112 | Malasoma Barbara | omissis | 1/2 | Semin., 4 | 5.100 | 100 |
| Storani Francesco | omissis | | 1/2 | | | | | |
| Collesalveti | 50 | 549 | Cantore Ada | omissis | 1/6 | Semin., 3 | 36.570 | 200 |
| | | | Guidoni Giovanni Sergio | omissis | 1/2 | | | |
| | | | Guidoni Laura | omissis | 1/6 | | | |
| | | | Guidoni Michele | omissis | 1/6 | | | |
| Piombino | 19 | 52 | Bellucci Ovidio | omissis | 1/1 | Semin., 3 | 376.000 | 2.000 |



DETERMINA

4. In via urgente e provvisoria, ai sensi dell'art. 22 c.1 D.P.R. 327/2001 e ss.mm.ii., l'indennità di espropriazione, asservimento e occupazione temporanea ex art. 49 del d.p.r. 327/01 per le proprietà oggetto del presente provvedimento. Tale indennità è stata calcolata nel rispetto di quanto previsto nella sentenza del Corte Costituzionale n. 181 del 10.06.2011:

| Comune, foglio di mappa | P.Illa | Ditta | Omissis | Valore di mercato (€/m ²) | Indennità esproprio (€) | Indennità occupazione temp. (€) | Indennità servitù (€) | Indennità totale particella (€) |
|-------------------------|--------|---------------------------|---------|---------------------------------------|-------------------------|---------------------------------|-----------------------|---------------------------------|
| Casalvetti, foglio 18 | 89 | Zollo Ciro | omissis | 1,68 | 168,00 | 5,60 | - | 173,60 |
| | | Zollo Fabio | omissis | | | | | |
| | 111 | Roncari Domenico Giovanni | omissis | 1,68 | 504,00 | 11,20 | - | 515,20 |

| Comune, foglio di mappa | P.Illa | Ditta | Omissis | Valore di mercato (€/m ²) | Indennità esproprio (€) | Indennità occupazione temp. (€) | Indennità servitù (€) | Indennità totale particella (€) |
|-------------------------|--------|-------------------------|---------|---------------------------------------|-------------------------|---------------------------------|-----------------------|---------------------------------|
| Casalvetti, foglio 18 | 61 | Leoni Fabio | omissis | 1,68 | 789,60 | 7,00 | - | 796,60 |
| | 118 | Gaffi Carlo | omissis | 1,68 | 840,00 | 7,00 | - | 847,00 |
| | 113 | Malasoma Barbara | omissis | 1,68 | 705,60 | 11,20 | - | 716,80 |
| | | Storani Francesco | omissis | | | | | |
| | 112 | Malasoma Barbara | omissis | 1,68 | 890,40 | 14,00 | - | 904,40 |
| | | Storani Francesco | omissis | | | | | |
| Casalvetti, foglio 50 | 549 | Cantore Ada | omissis | 0,90 | 8.460,00 | 15,00 | - | 8.475,00 |
| | | Guidoni Giovanni Sergio | omissis | | | | | |
| | | Guidoni Laura | omissis | | | | | |
| | | Guidoni Michele | omissis | | | | | |
| Montebino, foglio 19 | 52 | Bellucci Ovidio | omissis | 0,90 | 9.900,00 | 150,00 | 510,00 | 10.560,00 |

ORDINA

- di notificare il presente decreto, nella parte di rispettiva competenza, ai proprietari originali catastali (soggetti pro tempore legittimato) nelle forme degli atti processuali civili;
- di trasmettere il presente decreto all'ufficio regionale per le espropriazioni che cura la tenuta e l'aggiornamento degli elenchi degli atti da cui deriva la dichiarazione di pubblica utilità ovvero con cui è disposta l'espropriazione, distinti in relazione agli enti che li hanno adottati, ricevendo altresì le comunicazioni relative alle procedure espropriative di cui all'articolo 14, comma 3, del d.p.r. 327/2001;



7. di richiedere la pubblicazione sul B.U.R.T. di un estratto del presente provvedimento entro 5 giorni dalla sua emanazione;
8. di registrare l'atto presso l'Agenzia delle Entrate di competenza;
9. di trascrivere presso l'Agenzia delle Entrate Territorio di competenza.

Il presente decreto dispone il passaggio di proprietà e la costituzione del diritto di servitù in favore di ASA Azienda Servizi Ambientali SpA alla condizione sospensiva che lo stesso sia notificato ed eseguito mediante immissione in possesso e relazione dello stato di consistenza entro il termine perentorio di due anni.

Dispone altresì l'occupazione temporanea ex art. 49 d.p.r. 327/01 delle aree provvisoriamente necessarie alla realizzazione delle opere.

Ai sensi dell'art. 24, comma 2, del D.P.R. 327/2001, il Verbale di stato di consistenza dei beni espropriati sarà redatto unitamente al Verbale di immissione in possesso.

COMUNICA

Che ai fini dell'esecuzione del decreto, l'immissione in possesso è fissata:

- per il lotto "Impianto fotovoltaico a terra Campo Pozzi Mortaiolo" (**particelle 89, 111, 61, 118, 113, 112 del foglio 18 del Comune di Collesalveti**) in data **05/03/2026 a partire dalle ore 9:30** con incontro *in situ* per lo svolgimento delle operazioni;
- per il lotto "Impianto fotovoltaico a terra Centrale Mortaiolo" (**particella 549 del foglio 50 del Comune di Collesalveti**) in data **05/03/2026 a partire dalle ore 10:00** con incontro *in situ* per lo svolgimento delle operazioni;
- per il lotto "Impianto fotovoltaico a terra ed in copertura Centrale Franciana" (**particella 52 del foglio 19 del Comune di Piombino**) in data **05/03/2026 a partire dalle ore 12:00** con incontro *in situ* per lo svolgimento delle operazioni.

Omissis

Per i terzi interessati il presente decreto è opponibile entro 30 (trenta) giorni dalla data di pubblicazione per estratto sul Bollettino ufficiale della Regione Toscana.

Livorno, li 19 gennaio 2026

ASA Azienda Servizi Ambientali S.p.A
Il Responsabile Espropriazioni per Pubblica Utilità
Ing. Camillo Palermo

PUBBLICAZIONE ESTRATTO Ordinazione di Liquidazione indennità di Occupazione Temporanea - BURT - Progetto "INSTALLAZIONE CLAYTON VIA DELLE POLLINELLE" nel Comune di Porcari

ACQUE S.p.A. - Estratto Provvedimento n. 2 del 19/01/2026 - Clayton Pollinelle

Oggetto: Ordinazione di Liquidazione indennità di Occupazione Temporanea di cui al Progetto relativo alla realizzazione del "INSTALLAZIONE CLAYTON VIA DELLE POLLINELLE" - Applicazione art. 26 comma 7 del D.P.R. n° 327/2001

Ai sensi e per gli effetti dell'art. 26 comma 7 del D.P.R. n. 327/2001, si rende noto che la Società ACQUE S.p.A., per la realizzazione del Progetto "INSTALLAZIONE CLAYTON VIA DELLE POLLINELLE" approvato come da Determinazione del Direttore dell'Autorità Idrica Toscana' n. 87 del 17/07/2025, facendo seguito all'Ordinanza di Occupazione Temporanea emessa in data 14/10/2025, ordina la liquidazione delle somme accettate, come di seguito elencato:

BAGNOLI SANDRA nata a CHIESINA UZZANESE (PT) il 12/04/1965 c.f.: BGNSDR65D52C631V - Indennità di Occupazione Temporanea: 3,60 € - GIUNTOLI CLAUDIO nato a LUCCA (LU) il 28/06/1987 c.f.: GNTCLD87H28E715U - Indennità di Occupazione Temporanea: 3,60 € - GIUNTOLI FABIO nato a LUCCA (LU) il 06/09/1991 c.f.: GNTFBA91P06E715S - Indennità di Occupazione Temporanea: 3,60 € - GIUNTOLI SABATINO nato a PORCARI (LU) il 14/03/1961 c.f.: GNTSTN61C14G882A - Indennità di Occupazione Temporanea: 10,80 €

I terzi ed in generale Coloro che ritenessero di vantare qualsivoglia diritto sulle indennità in parola possono proporre opposizione alla scrivente società entro 30 (trenta) giorni successivi alla pubblicazione del presente estratto sul Bollettino Ufficiale della Regione Toscana. Decorso tale termine, le indennità resteranno fissate nelle sopradette somme.

Si precisa infine che il termine di scadenza della pubblicazione è fissato al 31° giorno dalla data di avvenuta pubblicazione su BURT.

Il Dirigente Responsabile del Procedimento Espropriativo

Dott. Ing. Roberto CECCHINI

ACQUE S.p.A. - Approvazione del Progetto di Fattibilità Tecnico Economica denominato "Interconnessione Idraulica Centrale Navetta - Centrale Roglio" - Comunicazione Avvio del Procedimento ai sensi e per gli effetti degli artt.11, comma 2 e 16, comma 4 del DPR 327/2001 e art.7 e ss. Legge 241/1990 - Ai sensi e per gli effetti della Legge Regionale n.28/2010 (art.9), della Legge Regionale n. 69/2011 (art.22), nonché a seguito di Decreto del Direttore Generale dell'Autorità Idrica Toscana n° 14 del 28/01/2013, la Società ACQUE S.p.A., Gestore del Servizio Idrico Integrato, costituisce Autorità Espropriante per la realizzazione dell'intervento in oggetto - Richiamato quanto disposto agli art. 10, comma 1 lett. D), e art. 22, comma 4 della LRT n° 69/2011 in merito all'approvazione da parte dell'Autorità Idrica Toscana dei Progetti Definitivi (ora PFTE) delle nuove opere e dei nuovi interventi previsti nel Piano di Ambito e visto pertanto l'art. 13ter della Convenzione di Gestione con ACQUE S.p.A., l'Autorità Idrica Toscana - Conferenza Territoriale n° 2 "Basso Valdarno", portata a termine la fase di Avviso di Avvio Procedimento da parte di ACQUE S.p.A., convocherà specifica Conferenza dei Servizi finalizzata all'approvazione dell'intervento richiamato in oggetto - I soggetti di seguito elencati sono interessati dal Procedimento, in quanto proprietari di uno o più mappali insistenti sui territori comunali di Pontedera / Ponsacco / Palaia / Capannoli, necessari alla corretta realizzazione del Progetto ed interessati dal procedimento espropriativo per la costituzione di Asservimenti ed Occupazioni Temporanee, mediante procedura di cui agli artt. 20/22/22bis DPR 327/01: ACQUE S.P.A. con sede in EMPOLI (FI) 05175700482 - GREEN PARK S.R.L. con sede in FUCECCHIO (FI) 05830710488 - AGRIS S.R.L. con sede in FUCECCHIO (FI) 05776980483 - BIAGETTI NEDO nato a CALCINAIA (PI) il 01/10/1947 BGTNDE47R01B392M - LUCCHESI SILANA nata a MONTECATINI-TERME (PT) il 02/04/1952 LCCSLN52D42A561S - BIAGETTI DANIELE nato a PONTEDERA (PI) il 13/02/1974 BGTNDE47R01B392M - BIAGETTI NEDO nato a CALCINAIA (PI) il 01/10/1947 BGTNDE47R01B392M - LUCCHESI SILANA nata a MONTECATINI-TERME (PT) il 02/04/1952 LCCSLN52D42A561S - IMMOBILIARE AGRICOLA PONTEDERA S.R.L. con sede in FUCECCHIO (FI) 00778220509 - GAMBONE ALESSANDRO nato a ROMA (RM) il 16/03/1963 GMBLSN63C16H501S - PISTOLESI BARBARA nata a CASTELFRANCO DI SOTTO (PI) il 09/01/1966 PSTBRR66A49C113G - IL MERCATO S.R.L. con sede in PONTEDERA (PI) 01666910508 - COMUNE DI PONTEDERA con sede in PONTEDERA (PI) 00353170509 - AURA ENERGIE SRL con sede in PONTEDERA (PI) 02157250503 - ROMBOLI LUCA nato a PONTEDERA (PI) il 03/03/1963 RMBLCU63C03G843S - ROMBOLI PATRIZIA nata a PONTEDERA (PI) il 23/10/1957 RMBPRZ57R63G843P - STUDIO SIMA S.R.L. con sede in CASTELFRANCO DI SOTTO (PI) 00770900504 - BACCI DARIO nato a PISA (PI) il 11/10/1982 BCCDRA82R11G702Y - BACCI IRENE nata a PISA (PI) il 27/01/1980 BCCRN180A67G702T - MAFFEI STEFANIA nata a SANTA MARIA A MONTE (PI) il 22/04/1958 MFFSFN58D62I232K - MACALUSO GIACOMO nato a PISA (PI) il 22/10/1993 MCLGCM93R22G702K - MASCAGNI GIONATA nato a PONTEDERA (PI) il 30/07/1977 MSCGNT77L30G843Y - TRAMONTE ISABEL nata a PONTEDERA (PI) il 07/09/1977 TRMSBL77P47G843G - CIANNAMEA ROSA nata a MOLFETTA (BA) il 22/03/1955 CNRNSO55C62F284M - MINUTILLO EMANUELE nato a MOLFETTA (BA) il 19/08/1951MNTMNL51M19F284N - BIANCHI VALENTINA nata a PISA (PI) il 09/09/1977 BNCVNT77P49G702C - FICARRA ANTONIO nato a ROMA (RM) il 09/08/1975 FCRNTN75M09H501O - NOBILE ENRICO nato a COPERTINO (LE) il 14/07/1997 NBLNCR97L14C978J - PUGLIESE VERONICA nata a LUGO (RA) il 12/04/1992 PGLVNC92D52E730R - GIARDINI ANDREA nato a SIENA (SI) il 04/08/1968 GRDNDR68M04I726M - PAMPANA CLAUDIA nata a PISA (PI) il 03/07/1972 PMPCLD72L43G702L - AURA ENERGIE SRL con sede in PONTEDERA (PI) 02157250503 - PROVINCIA DI PISA con sede in PISA (PI) 80000410508 - D.L.A. DISTRIBUZIONE LEGNAMI E AFFINI S.R.L. con sede in PONTEDERA (PI) 01045790506 - MAINARDI DANIELE nato a PISA (PI) il 08/09/1969 MNRDNL69P08G702R - MAINARDI GIOELE nato a PISA (PI) il 03/05/1972 MNRGLI72E03G702Q - CHETONI ALESSANDRO nato a PISA (PI) il 03/11/1986 CHTLSN86S03G702E - CHETONI FRANCESCA nata a PISA (PI) il 10/12/1981 CHTFNC81T50G702R - CHETONI GABRIELLA nata a PONTEDERA (PI) il 08/01/1941 CHTGRL41A48G843R - BERNARDI LUCA nato a PONTEDERA (PI) il 08/11/1970 BRNLUC70S08G843B - TACCHI GIOVANNA nata a PONTEDERA (PI) il 01/03/1949 TCCGNN49C41G843T - CHETONI GABRIELLA nata a PONTEDERA (PI) il 08/01/1941 CHTGRL41A48G843R - CHETONI ALESSANDRO nato a PISA (PI) il 03/11/1986 CHTLSN86S03G702E - CHETONI FRANCESCA nata a PISA (PI) il 10/12/1981 CHTFNC81T50G702R - CHETONI ALESSANDRO nato a PISA (PI) il 03/11/1986 CHTLSN86S03G702E - CHETONI FRANCESCA nata a PISA (PI) il 10/12/1981 CHTFNC81T50G702R - CHETONI PAOLA nata a PONTEDERA (PI) il 31/05/1962 CHTPLA62E71G843K - CHETONI PATRIZIA nata a PONTEDERA (PI) il 09/12/1957 CHTPRZ57T49G843N - BACCI ENRICO nato a PONTEDERA (PI) il 25/02/1942 BCCNRC42B25G843O - BIAGI IVANO nato a PONTEDERA (PI) il 04/01/1933 BGIVNI33A04G843A - BIAGI MAURIZIO nato a PONTEDERA (PI) il 20/04/1959 BGIMRZ59D20G843I - BACCI MARIO nato a PONTEDERA (PI) il 26/09/1923 BCCMRA23P26G843N - BOSCHI ARIANNA nata a PONTEDERA (PI) il 27/08/1965 BSCRNN65M67G843O - BOSCHI ARRIGO nato a PONTEDERA (PI) il 04/07/1957 BSCRGG57L04G843T - BACCI JENNY nata a PONTEDERA (PI) il 05/01/1994 BCCJNY94A45G843J - LUPERINI RITA nata a PONTEDERA (PI) il 22/04/1948 LPRRTI48D62G843H - BACCI VITTORIO; FU ANTONIO - BACCI ENRICO nato a PONTEDERA (PI) il 25/02/1942 BCCNRC42B25G843O - BACCI ANTONELLA nata a PONTEDERA (PI) il 28/09/1961 BCCNNL61P68G843B - BACCI PAOLA nata a PONTEDERA (PI) il 28/08/1964 BCCPLA64M68G843U - CECCANTI ALBAROSA nata a BIENTINA (PI) il 26/02/1933 CCCLRS33B66A864K - ROSSI ROCCO nato a ANZANO DI PUGLIA (FG) il 02/03/1965 RSRRC65C02A320Y - SCARFO' GABRIELLA nata a LOCRI (RC) il 26/01/1973 SCRGR73A66D976F - BIAGI IVANO nato a PONTEDERA (PI) il 04/01/1933 BGIVNI33A04G843A - BIAGI MAURIZIO nato a PONTEDERA (PI) il 20/04/1959 BGIMRZ59D20G843I - BACCI ENRICO nato a PONTEDERA (PI) il 25/02/1942 BCCNRC42B25G843O - BACCI ANTONELLA nata a PONTEDERA (PI) il 28/09/1961 BCCNNL61P68G843B - BACCI PAOLA nata a PONTEDERA (PI) il 28/08/1964 BCCPLA64M68G843U - CECCANTI ALBAROSA nata a BIENTINA (PI) il 26/02/1933 CCCLRS33B66A864K - ROSSI ROCCO nato a ANZANO DI PUGLIA (FG) il 02/03/1965 RSRRC65C02A320Y - SCARFO' GABRIELLA nata a LOCRI (RC) il 26/01/1973 SCRGR73A66D976F - BIAGI IVANO nato a PONTEDERA (PI) il 04/01/1933 BGIVNI33A04G843A - BIAGI MAURIZIO nato a PONTEDERA (PI) il 20/04/1959 BGIMRZ59D20G843I - CECCANTI ALBAROSA nata a BIENTINA (PI) il 26/02/1933 CCCLRS33B66A864K - BACCI ANTONELLA nata a PONTEDERA (PI) il 28/09/1961 BCCNNL61P68G843B - BACCI PAOLA nata a PONTEDERA (PI) il 28/08/1964 BCCPLA64M68G843U - DERI TIZIANA nata a PONTEDERA (PI) il 27/04/1953 DRETZN53D67G843O - TURINI CARLA nata a CALCINAIA (PI) il 05/07/1956 TRNCR56L45B392E - TURINI NADIA nata a CALCINAIA (PI) il 04/02/1958 TRNND458B44B392X - TURINI LORELLA nata a PONTEDERA (PI) il 30/07/1962 TRNLL62L70G843M - TURINI SABRINA nata a PONTEDERA (PI) il 09/09/1964 TRNSRN64P49G843R - CAVALLONE VINCENZO nato a SASSANO (SA) il 31/03/1945 CVLVNC45C31I451J - BRANDO GIUSEPPE nato a NAPOLI (NA) il 13/02/1950 BRNGPP50B13F839A - S.R.L. TOMMASINI con sede in PONTEDERA (PI) 00494910508 - BOLDRINI ENRICO nato a PONTEDERA (PI) il 16/10/1940 BLDNRC40R16G843G - BOLDRINI MARIA GLORIA nata a PONTEDERA (PI) il 03/11/1951 BLDMGL51S43G843Z - BOLDRINI STEFANIA nata a PONTEDERA (PI) il 24/01/1937 BLD5FN37A64G843Y - GADDI BENEDETTA nata a CASTELNUOVO DI GARFAGNANA (LU) il 11/11/1971 GDDBDT71S51C236I - GADDI GADDO LUCIO nato a LUCCA (LU) il 13/12/1956 GDDGDL56T13E715V - GADDI PIETRO nato a LUCCA (LU) il 16/04/1959 GDDPTR59D16E715V - GADDI STEFANO LUIGI nato a LUCCA (LU) il 19/09/1962 GDD5FN62P19E715Q - RUBERTI VITTORIANA nata a LUCCA (LU) il 04/11/1933 RBRVTR33S44E715J - BENEDETTI GIOVANNA nata a PONTEDERA (PI) il 17/01/1946 BNDGNN46A57G843D - BENEDETTI MARISA nata a PISA (PI) il 21/02/1958 BNDMRS58B61G702J - BANCA MONTE DEI PASCHI DI SIENA - SOC PER AZIONI con sede in SIENA (SI) 00884060526 - IACOPUCCI ADRIANA nata a PONTEDERA (PI) il 25/11/1969 CPCDRN69S65G843K - IACOPUCCI ADRIANA nata a PONTEDERA (PI) il 25/11/1969

CPCDRN69S65G843K - IACOPUCCI LEONARDO nato a PONTEDERA (PI) il 28/11/1971 CPCLRD71S28G843E - IACOPUCCI LEONARDO nato a PONTEDERA (PI) il 28/11/1971 CPCLRD71S28G843E - PAPERINI MARIA nata a PECCIOLI (PI) il 10/03/1947 PPRMRA47C50G395E - BONANNINI RENZA nata a CASCINA (PI) il 30/12/1944 BNNRNZ44T70B950C - FERRETTI CHIARA nata a CASCINA (PI) il 12/03/1975 FRRCHR75C52B950J - FERRETTI CHIARA nata a CASCINA (PI) il 12/03/1975 FRRCHR75C52B950J - ANGIOLINI GIONATAN nato a SAN MINIATO (PI) il 08/02/1985 NGLGTN85B08I046E - ANGIOLINI ILARIA nata a SAN MINIATO (PI) il 14/06/1988 NGLLRI88H54I046N - CANTAGALLO LIDIA nata a PIANELLA (PE) il 05/04/1955 CNTLDI55D45G555H - EDILFOS S.N.C. DI FOSCHI EURO E FOSCHI SIMONE con sede in CASCIANA TERME LARI (PI) 01790770505 - BERTINI FEDERICO nato a PISA (PI) il 11/04/1982 BRTRFC82D11G702Z - CUCCU STEFANIA nata a IGLESIAS (SU) il 17/12/1990 CCCSFN90T57E281A - PIOLI FRANCESCA nata a PONTEDERA (PI) il 13/07/1975 PLIFNC75L53G843E - E-DISTRIBUZIONE S.P.A. con sede in ROMA (RM) 05779711000 - PAD MULTIENERGY S.P.A. con sede in BRESCIA (BS) 03516220179 - DEMANIO DELLO STATO -RAMO STRADE 80208450587 - ASSOCIAZIONE SPORTIVA DILETTANTISTICA IL ROMITO con sede in PONTEDERA (PI) 01797300504 - CALVARUSO FABRIZIO nato a PONTEDERA (PI) il 30/08/1965 CLVFRZ65M30G843M - CALVARUSO MARIA GRAZIA nata a PONTEDERA (PI) il 01/07/1953 CLVMGR53L41G843A - CALVARUSO MIRELLA nata a PONTEDERA (PI) il 23/01/1958 CLVMLL58A63G843U - CARAMELLI MARIA ADELE nata a CIVITELLA IN VAL DI CHIARA (AR) il 31/10/1926 CRMMDL26R71C774B - CARAMELLI ALESSANDRA nata a PONTEDERA (PI) il 04/05/1959 CRMLSN59E44G843A - CARAMELLI FRANCESCO nato a PONTEDERA (PI) il 14/09/1961 CRMFC61P4G843C - ANAS S.P.A. con sede in ROMA (RM) 80208450587 - MARTELLI PRIMETTA nata a CASTELFIORENTINO (FI) il 24/02/1909 MRTPTM09B64C101Y - BASIRICO' FILIPPO nato a ROMA (RM) il 23/02/1962 BSRFP62B23H501R - BASIRICO' PIERSANDRA nata a SOMALIA (EE) il 15/04/1958 BSRPSN58D55Z345F - ALI MACCARANI PALAZZUOLI BEVILACQUA DI COLLE URBANO nato a FIRENZE (FI) il 12/09/1948 LLMRBN48P12D612J - GIANNINI MARISA nata a PONTEDERA (PI) il 02/08/1960 GNNMRS60M42G843I - COMUNE DI PONSACCO con sede in PONSACCO (PI) 00141490508 - ROSSI CESARINA nata a SAN MINIATO (PI) il 10/10/1942 RSSCRN42R50I046K - GIANNINI DANIELE nato a PONTEDERA (PI) il 08/07/1976 GNNDL76L08G843I - GIANNINI FABIO nato a PONTEDERA (PI) il 02/06/1970 GNNFBA70H02G843Y - RIPANUCCI ZENA nata a SARNANO (MC) il 10/02/1940 RPNZNE40B50I436M - GIANNINI FRANCO nato a PONTEDERA (PI) il 23/04/1968 GNNFNC68D23G843U - GIANNINI LAURA nata a PONTEDERA (PI) il 09/05/1966 GNNLRA66E49G843C - RIPANUCCI ZENA nata a SARNANO (MC) il 10/02/1940 RPNZNE40B50I436M - REGOLI ALICIA nata a MESSICO (EE) il 03/08/1978 RGLLCA78M43Z514G - REGOLI AURORA MARIA nata a MESSICO (EE) il 07/02/1977 RGLRMR77B47Z514H - SUSINI ANNA MARIA nata a MONTOPOLI IN VAL D'ARNO (PI) il 10/02/1946 SSNNMR46B50F686G - REGOLI FRANCESCO nato a PONTEDERA (PI) il 09/01/1978 RGLFNC78A09G843Y - REGOLI MARCO nato a PONTEDERA (PI) il 06/02/1972 RGLMRC72B06G843G - REGOLI PAOLA nata a PONTEDERA (PI) il 25/05/1973 RGLPLA73E65G843R - ROSSI CESARINA nata a SAN MINIATO (PI) il 10/10/1942 RSSCRN42R50I046K - DONATI MARIO nato a SAN MINIATO (PI) il 11/10/1937 DNTMRA37R11I046B - SIMA S.R.L. con sede in PONTEDERA (PI) 02232680500 - CONSALVO GIUDITTA nata a CASOLI (CH) il 13/07/1939 CNSGTT39L53B985O - DE PETRA ANTONIO nato a PONTEDERA (PI) il 03/01/1967 DPTNTN67A03G843M - DE PETRA MARIO nato a PONTEDERA (PI) il 30/08/1971 DPTMRA71M30G843C - DONI LUCIANO nato a PONSACCO (PI) il 19/02/1954 DNOLCN54B19G822B - DONI PAOLO nato a PONTEDERA (PI) il 19/09/1950 DNOPLA50P19G843U - GIANNINI FRANCO nato a PONTEDERA (PI) il 23/04/1968 GNNFNC68D23G843U - GIANNINI LAURA nata a PONTEDERA (PI) il 09/05/1966 GNNLRA66E49G843C - RIPANUCCI ZENA nata a SARNANO (MC) il 10/02/1940 RPNZNE40B50I436M - GIANNINI DELIO nato a GUALDO (MC) il 26/04/1942 GNNDL42D26E228U - GIANNINI MARISA nata a PONTEDERA (PI) il 02/08/1960 GNNMRS60M42G843I - GIANNINI MORENO nato a PONTEDERA (PI) il 17/02/1968 GNNMRN68B17G843C - PITTI MICHELE nato a PONTEDERA (PI) il 28/03/1975 PTTMHL75C28G843E - MARCHETTI LAURA nata a PONTEDERA (PI) il 13/05/1960 MRCLRA60E53G843B - TESTI GIAN MARCO nato a VARESE (VA) il 05/11/1956 TSTGMR56S05L682O - DELIGIA STEFANO nato a PREMOSELLO-CHIOVENDA (VB) il 28/02/1975 DLGSFN75B28H037S - CECCANTI FABIOLA nata a PONTEDERA (PI) il 14/08/1979 CCCFBL79M54G843S - GIANNOTTA LORENZO nato a PONTEDERA (PI) il 10/01/1992 GNNLN292A10G843K - REALI PAOLO nato a PALAIA (PI) il 16/12/1951 RLEPLA51T16G254M - REALI VERA nata a PALAIA (PI) il 27/10/1948 RLEVRE48R67G254E - REALI VERA nata a PALAIA (PI) il 27/10/1948 RLEVRE48R67G254E - REALI PAOLO nato a PALAIA (PI) il 16/12/1951 RLEPLA51T16G254M - MASSICCI INES nata a RIPATRANSONE (AP) il 05/05/1934 MSSNSI34E45H321E - VOLTATTORNI ALBA nata a PONSACCO (PI) il 16/03/1962 VLTLLBA62C56G822Q - VOLTATTORNI DANIELA nata a PONTEDERA (PI) il 14/11/1960 VLTDLN60S54G843Q - VOLTATTORNI MARCELLO nato a PONSACCO (PI) il 17/05/1955 VLTMLC55E17G822K - VOLTATTORNI SABRINA nata a PONTEDERA (PI) il 16/03/1969 VLTSRN69C56G843D - CAPRIOTTI GIADA nata a SAN BENEDETTO DEL TRONTO (AP) il 21/04/1986 CPRGD186D61H769I - CAPRIOTTI JONATHAN nato a SAN BENEDETTO DEL TRONTO (AP) il 20/08/1981 CPRJTH81M20H769U - MARTOLINI SABATINA nata a PECCIOLI (PI) il 28/12/1919 MRTSTN19T68G395V - REALI PAOLO nato a PALAIA (PI) il 16/12/1951 RLEPLA51T16G254M - REALI VERA nata a PALAIA (PI) il 27/10/1948 RLEVRE48R67G254E - MARTOLINI SABATINA nata a PECCIOLI (PI) il 28/12/1919 MRTSTN19T68G395V - MASSICCI INES nata a RIPATRANSONE (AP) il 05/05/1934 MSSNSI34E45H321E - VOLTATTORNI ALBA nata a PONSACCO (PI) il 16/03/1962 VLTLLBA62C56G822Q - VOLTATTORNI DANIELA nata a PONTEDERA (PI) il 14/11/1960 VLTDLN60S54G843Q - VOLTATTORNI MARCELLO nato a PONSACCO (PI) il 17/05/1955 VLTMLC55E17G822K - VOLTATTORNI SABRINA nata a PONTEDERA (PI) il 16/03/1969 VLTSRN69C56G843D - VOLTATTORNI ROSANNA nata a PONSACCO (PI) il 28/03/1957 VLTRNN57C68G822L - BAGOTTINI CRISTINA nata a PONTEDERA (PI) il 27/11/1964 BGTCT64567G843N - DERI FABIO nato a PONTEDERA (PI) il 08/11/1960 DREFBA60S08G843Q - DERI FABIO nato a PONTEDERA (PI) il 08/11/1960 DREFBA60S08G843Q - DERI PAOLA nata a PONTEDERA (PI) il 23/06/1965 DREPLA65H63G843I - REALI DORA nata a PALAIA (PI) il 19/12/1936 RLEDRO36T59G254B - DERI PAOLA nata a PONTEDERA (PI) il 23/06/1965 DREPLA65H63G843I - DIBIASE CRISTIANO nato a PONTEDERA (PI) il 26/06/1995 DBSCST95H26G843T - DIBIASE NICOLÒ nato a PONTEDERA (PI) il 26/06/1995 DBSNCL95H26G843P - TAVIANI LUCA nato a PONTEDERA (PI) il 13/03/1972 TVNLUCU72C13G843D - PICCIONE GRAZIA nata a PONTEDERA (PI) il 25/07/1975 PCCGRZ75L65G843A - MORUCCI IVO nato a CAPANNOLI (PI) il 18/05/1946 MRCVIO46E18B647T - REALI VERA nata a PALAIA (PI) il 27/10/1948 RLEVRE48R67G254E - PASCALE FEDERICO nato a PISA (PI) il 23/09/1981 PSCFRC81P23G702X - STOCCHERO ANNA nata a ARZIGNANO (VI) il 11/12/1984 STCNNA84T51A459Q - MORUCCI ALESSIO nato a PONTEDERA (PI) il 09/06/1977 MRCLSS77H09G843X - REALI LUCIA nata a PALAIA (PI) il 24/02/1952 RLELCI52B64G254D - TORRICELLI CARLO nato a ASCIANO (SI) il 03/03/1948 TRRCRL48C03A461A - VOLTATTORNI DIEGO nato a RIPATRANSONE (AP) il 25/11/1951 VLTDLG51S25H321O - VOLTATTORNI ALDO nato a RIPATRANSONE (AP) il 07/01/1954 VLTDLA54A07H321A - VOLTATTORNI ELENA nata a RIPATRANSONE (AP) il 21/08/1952 VLTLLNE52M61H321V - COMUNE DI PONSACCO con sede in PONSACCO (PI) 00141490508 - VOLTATTORNI ELENA nata a RIPATRANSONE (AP) il 21/08/1952 VLTLLNE52M61H321V - MANGINI GIULIANO nato a PALAIA (PI) il 03/08/1955 MNGGLN55M03G254H - PERILLO MARIAROSA nata a LAJATICO (PI) il 17/11/1961 PRLMRS61S57E413D - TALIANI ENRICO nato a PONTEDERA (PI) il 22/05/1935 TLNNRC35E22G843C - TALIANI GRAZIA MARIA nata a PONTEDERA (PI) il 11/04/1938 TLNGZM38D51G843T - TALIANI LUIGI nato a PONTEDERA (PI) il 12/03/1942 TLNLGU42C12G843T - TALIANI MIRELLA nata a PONTEDERA (PI) il 17/11/1944 TLNMLL44S57G843Z - CANTINI LUCIA nata a PONTEDERA (PI) il 19/07/1966 CNTLCU66L59G843Z - PETRONE TANIA nata a CITTIGLIO

(VA) il 27/01/1982 PTRTNA82A67C751I - MANGINI GIULIANO nato a PALAIA (PI) il 03/08/1955 MNGGLN5M03G254H - PERILLO MARIAROSA nata a LAJATICO (PI) il 17/11/1961 PRLMRS61557E413D - SCARPETTI PAOLA nata a PONTEDERA (PI) il 31/05/1965 SCRPLA65E71G843J - CANTINI GERO nato a PONTEDERA (PI) il 14/05/1937 CNTGRE37E14G843P - AMICI MONIA nata a PONTEDERA (PI) il 16/01/1976 MCAMNO76A56G843R - GUERRINI GIUSEPPE nato a PECCIOLI (PI) il 21/09/1936 GRRGPP36P21G395N - GUERRINI ROSSANA nata a PONTEDERA (PI) il 23/05/1966 GRRRN66E63G843F - GUERRINI DIEGO nato a PONTEDERA (PI) il 07/03/2007 GRRDGI07C07G843C - SCARPETTI LORIANO nato a PALAIA (PI) il 02/02/1935 SCRLRN35B02G254S - CIARDELLI ELEONORA nata a PONTEDERA (PI) il 28/05/1974 CRDLNR74E68G843M - MANGINI WALTER nato a PONTEDERA (PI) il 26/01/1973 MNGWTR73A26G843R - SCARPETTI VINICIO nato a PONTEDERA (PI) il 23/08/1956 SCRVCNC56M23G843R - TURINI MASSIMILIANO nato a PONTEDERA (PI) il 17/05/1971 TRNMSM71E17G843M - TURINI MASSIMO nato a PONTEDERA (PI) il 31/03/1958 TRNMSM58C31G843W - PERILLO ANTONIO nato a COSENZA (CS) il 20/03/1968 PRLNTN68C20D086S - PERILLO GABRIELLA nata a PONTEDERA (PI) il 29/12/1972 PRLGLR72T69G843P - PUNZI ISABELLA nata a CISTERNINO (BR) il 25/06/1937 PNZSL37H65C741P - PARROCCHIA DI SANTI BARTOLOMME E LORENZO con sede in PONTEDERA (PI) 90006510508 - BOTTAI PAOLA nata a PONTEDERA (PI) il 03/09/1973 BTTPLA73P43G843S - BARONTINI GIUSEPPINA nata a LUCCA (LU) il 28/06/1968 BRNGPP68H68E715F - CARRARA SIMONE nato a LUCCA (LU) il 31/07/1974 CRRSMN74L31E715M - BATTINI FRANCESCO nato a SAN MINIATO (PI) il 19/10/1978 BTTFNC78R19I046N - VANELLI LAURA nata a CARRARA (MS) il 02/02/1979 VNLLRA79B42B832F - GAGLIONE NUNZIA nata a NAPOLI (NA) il 03/01/1949 GGLNNZ49A43F839F - PAPERINI MAURIZIO nato a PONTEDERA (PI) il 07/04/1970 PPRMRZ70D07G843S - TADDEI NATALIA nata a EMPOLI (FI) il 25/12/1970 TDNTL70T65D403B - BALATRESI MARICA nata a PONTEDERA (PI) il 18/05/1987 BLTMRC87E58G843M - MONTAGNANI FRANCESCO nato a PONTEDERA (PI) il 08/05/1983 MNTFNC83E08G843C - COMUNE DI PONSACCO con sede in PONSACCO (PI) 00141490508 - BIENTINESI MATTEO nato a PISA (PI) il 20/04/1981 BNTMTT81D20G702A - SANTORO ELENA nata a PONTEDERA (PI) il 27/05/1981 SNTLNE81E67G843G - MAZZEI ELISA nata a PONTEDERA (PI) il 20/06/1979 MZZLSE79H60G843X - ROCCHI GIUSEPPE nato a PONTEDERA (PI) il 28/05/1979 RCCGPP79E28G843B - AGNOLUCCI MONICA nata a PONTEDERA (PI) il 13/07/1967 GNLMNC67L53G843K - AGNOLUCCI MONICA nata a PONTEDERA (PI) il 13/07/1967 GNLMNC67L53G843K - ARGELLI ALESSANDRO nato a PONTEDERA (PI) il 26/08/1964 RGLLSN64M26G843O - TALIANI GRAZIAMARIA nata a PONTEDERA (PI) il 11/04/1938 TLNGZM38D51G843T - ARGELLI CHIARA nata a PONTEDERA (PI) il 28/04/1966 RGLCHR66D68G843N - FATTORIE TOSCANE SOCIETA' AGRICOLA S.P.A. con sede in PONTEDERA (PI) 00942940503 - AMMINISTRAZIONE PROVINCIALE con sede in PISA (PI) 80000410508 - CACIORGNA PAOLO nato a PONSACCO (PI) il 27/08/1953 CCRPLA53M27G822P - CACIORGNA PATRIZIO nato a PONTEDERA (PI) il 26/04/1961 CCRPRZ61D26G843J - PROSPERI PAOLA nata a PONSACCO (PI) il 09/10/1952 PRSPLA52R49G822B - GRACCI ALBERTO nato a PONTEDERA (PI) il 03/11/1964 GRCLRT64S03G843T - GRACCI ANDREA nato a PONTEDERA (PI) il 31/12/1993 GRCNDR93T31G843V - GRACCI LORENZO nato a PONTEDERA (PI) il 04/08/1990 GRCLN290M04G843V - TOGNARELLI FRANCA nata a PALAIA (PI) il 13/01/1935 TGNFNC35A53G254N - LUPI DINA nata a CAPANNOLI (PI) il 01/12/1946 LPUDNI46T41B647G - MORELLI LUIGI nato a PALAIA (PI) il 13/04/1935 MRLUGU35D13G254H - AMATO ANTONIO nato a TRAMONTI (SA) il 02/06/1960 MTANTN60H02L323M - AMATO LUIGIA nata a TRAMONTI (SA) il 31/03/1956 MTALGU56C71L323M - MARESCHI GIUSEPPE nato a TRAMONTI (SA) il 13/02/1948 MRSGPP48B13L323T - CERRETINI PAOLA nata a PONTEDERA (PI) il 27/05/1966 CRRPLA66E67G843I - CERRETINI PAOLO nato a PONTEDERA (PI) il 05/08/1963 CRRPLA63M05G843E - CORSI FEDERICO nato a PISA (PI) il 22/12/1971 CRSFRC71T22G702M - DAINI MARIA GRAZIA nata a PONSACCO (PI) il 14/07/1945 DNAMGR45L54G822Z - COMUNE DI PONSACCO con sede in PONSACCO (PI) 00141490508 - CERRETINI PAOLA nata a PONTEDERA (PI) il 27/05/1966 CRRPLA66E67G843I - CERRETINI PAOLO nato a PONTEDERA (PI) il 05/08/1963 CRRPLA63M05G843E - FATTORIE TOSCANE SOCIETA' AGRICOLA S.P.A. con sede in PONTEDERA (PI) 00942940503 - BELLUCCI DANIELE nato a PONTEDERA (PI) il 15/08/1993 BLLDNL93M15G843L - BELLUCCI LUCA nato a PONTEDERA (PI) il 25/12/1991 BLLUCU91T25G843I - LORENZINI NADIA nata a BIENTINA (PI) il 14/10/1953 LRNNDA53R54A864D - LAZZERI MARIA GRAZIA nata a PALAIA (PI) il 02/10/1947 LZZMGR47R42G254Y - MORELLI PIERO nato a PALAIA (PI) il 15/07/1940 MRLPRI04L15G254S - CIONINI PAOLINA nata a PECCIOLI (PI) il 10/08/1944 CNNPLN44M50G395M - MONTAGNANI ENZO nato a PECCIOLI (PI) il 10/04/1941 MNTNZE41D10G395J - GALLUZZI FEDERICO nato a PONTEDERA (PI) il 12/02/1980 GLLFR80B12G843C - MARZOCCHI ROBERTA nata a PONTEDERA (PI) il 07/01/1980 MRZRRT80A47G843X - BELLINI EDI nata a PONTEDERA (PI) il 06/06/1936 BLLEI36H46G843Q - BODDI LETIZIA nata a PONTEDERA (PI) il 27/03/1970 BDDL7Z70C67G843I - BELLINI LANDO nato a PALAIA (PI) il 01/09/1932 BLLND32P01G254I - BELLINI EDI nata a PONTEDERA (PI) il 06/06/1936 BLLEI36H46G843Q - BELLINI GIUSEPPE nato a PONTEDERA (PI) il 14/02/1956 BLLGPP56B14G843A - BELLINI STEFANO nato a PISA (PI) il 21/07/1965 BLLSFN65L21G702J - BINDI MATILDE nata a PONTEDERA (PI) il 14/03/1960 BNDMLD60C54G843F - BINDI ALESSANDRO nato a PISA (PI) il 15/04/1964 BNDLSN64D15G702U - BINDI GIUSEPPE nato a PISA (PI) il 06/11/1966 BNDGPP66S06G702Q - RASPOLLI LINA nata a CASCINA (PI) il 19/12/1934 RSPLNI34T59B950R - MACELLONI FRANCA nata a PONTEDERA (PI) il 11/11/1934 MCLFNC34S51G843L - BELLINI MARIANGELA nata a PISA (PI) il 02/04/1965 BLLMNG65D42G702N - BELLINI STEFANO nato a PISA (PI) il 21/07/1965 BLLSFN65L21G702J - BELLINI GIUSEPPE nato a PONTEDERA (PI) il 14/02/1956 BLLGPP56B14G843A - ORSINI STEFANIA nata a VOLTERRA (PI) il 23/11/1960 RSNFSN60S63M126D - BELLINI MARIANGELA nata a PISA (PI) il 02/04/1965 BLLMNG65D42G702N - BERTOLINI ERIKA nata a AGRIGENTO (AG) il 17/05/1975 BRTRKE75E57A089H - D'ERASMO PIETRO nato a FORCE (AP) il 30/08/1948 DRSPTR48M30D691S - MATTEOLI MARCELLA nata a PONTEDERA (PI) il 21/04/1955 MTTMCL55D61G843Q - TOLOMEI IVO nato a PONTEDERA (PI) il 31/05/1955 TLMVIO55E31G843H - TOGNARELLI ENRICA nata a PONTEDERA (PI) il 07/05/1948 TGNRRC48E47G843Q - TOGNARELLI GIACOMO nato a PONTEDERA (PI) il 27/06/1954 TGNGCM54H27G843W - FIORILLO GIOVANNINA nata a SANT'ANGELO DEI LOMBARDI (AV) il 23/06/1962 FRLGNN62H63I281L - VOLPI FABIO nato a PONTEDERA (PI) il 21/09/1966 VLPFBA66P21G843N - RUFFOLI YURI nato a PONTEDERA (PI) il 16/08/1976 RFFYRU76M16G843P - MARZOCCHI ROBERTA nata a PONTEDERA (PI) il 07/01/1980 MRZRRT80A47G843X - CASOTTI GINA VANDA nata a MINUCCIANO (LU) il 01/08/1952 CSTGVN52M41F225Y - LEMMI GIOVANNI nato a PONTEDERA (PI) il 25/09/1958 LMMGNN58P25G843S - LEMMI GLORIA nata a PONTEDERA (PI) il 20/05/1950 LMMGLR50E60G843W - LEMMI LORENZO nato a PONTEDERA (PI) il 05/11/1991 LMMMLN291S05G843R - LEMMI LUCIA nata a PONTEDERA (PI) il 21/12/1952 LMMMLCU52T61G843L - LEMMI MARIA NELLA nata a PONTEDERA (PI) il 13/08/1948 LMMMLN48M53G843E - LEMMI MARTA nata a PONTEDERA (PI) il 19/02/1990 LMMMR790B59G843A - CIABATTINI LAVINIA nata a FUCCECCHIO (FI) il 05/10/1981 CBTLVN81R45D815F - SIRIA IMMOBILIARE S.N.C. DI GIOVANNI GERMANO E C. con sede in TORINO (TO) 09647940015 - GIUNTINELLI LETIZIA nata a PONTEDERA (PI) il 04/03/1970 GNTLTZ70C44G843H - SALVADORI ALYSON nata a PONTEDERA (PI) il 05/08/1992 SLVLSN92M45G843H - GIUNTINI GIULIA nata a PONTEDERA (PI) il 09/11/1994 GNTGLI94S49G843C - MACELLONI ANTONELLA nata a PONSACCO (PI) il 20/12/1962 MCLNLL62T60G822I - MACELLONI MONICA nata a PONTEDERA (PI) il 30/09/1958 MCLMNC58P70G843W - DAL MONTE LORENZO nato a PONTEDERA (PI) il 26/12/1970 DLMLNZ70T26G843U - TURINI VERA nata a PONTEDERA (PI) il 01/12/1946 TRNVRE46T41G843X - MACELLONI GIANLUCA nato a PONTEDERA (PI) il 06/11/1969 MCLGLC69S06G843T - MACELLONI RICCARDO nato a PONTEDERA (PI) il 10/06/1981

MCLRCR81H10G843I - MATTONAI ROBERTO nato a PONTEDERA (PI) il 23/09/1968 MTRRT68P23G843K - SARTINI ALESSANDRO nato a PONTEDERA (PI) il 08/03/1960 SRTLSN60C08G843Y - SARTINI ALESSANDRA nata a PONTEDERA (PI) il 15/10/1955 SRTLSN55R55G843D - SARTINI ALESSANDRO nato a PONTEDERA (PI) il 08/03/1960 SRTLSN60C08G843Y - BASSI GIAMPIETRO nato a PADOVA (PD) il 06/02/1934 BSSGPT34B06G224C - COPPINI ANNA MARIA nata a PRATO (PO) il 01/06/1936 CPPNMR36H4I999G - BASSI SILVIA nata a BORGO SAN LORENZO (FI) il 17/04/1961 BSSSLV61D57B036I - ZACCAGNINI FABIO nato a PONTEDERA (PI) il 08/02/1950 ZCCFBA50B08G843Z - ZACCAGNINI PAOLO nato a PONTEDERA (PI) il 15/05/1947 ZCCPLA47E15G843U - GIUNTINELLI GIUSEPPINA nata a PISA (PI) il 11/07/1948 GNTGPP48L51G702Q - FORNAI BARBARA nata a PONTEDERA (PI) il 13/04/1961 FRNBRR61D53G843J - SOLDANI ALESSANDRO nato a PISA (PI) il 07/03/1954 SLDLSN54C07G702D - SOLDANI FEDERICO nato a PISA (PI) il 02/03/1979 SLDLFR79C02G702F - SOLDANI GIOVANNI nato a PALAIA (PI) il 04/12/1943 SLDGNN43T04G254Z - SOLDANI PAOLA nata a PONTEDERA (PI) il 06/04/1957 SLDPLA57D46G843B - POGGIANTI GIOVANNA nata a PONTEDERA (PI) il 06/09/1956 PGGGNN56P46G843K - POGGIANTI GIOVANNI nato a PONTEDERA (PI) il 14/09/1948 PGGGNN48P14G843Z - POGGIANTI PRIMO nato a PONTEDERA (PI) il 24/08/1941 PGGPRM41M24G843E - MILLIGAN HERBERT nato a IRLANDA (EE) il 04/11/1978 MLLHBR78S04Z116O - BIMBI ANDREA nato a PISA (PI) il 03/10/1953 BMBNDR53R03G702E - BIMBI LUIGI nato a PISA (PI) il 18/03/1952 BMBLGS52C18G702W - BIMBI PAOLO nato a PISA (PI) il 26/01/1956 BMBPLA56A26G702S - SAPPÀ IOLE; CATERINA nata a ORMEA (CN) il 01/07/1916 - DONNINI PIERANNA nata a CALCIANA (PI) il 12/12/1938 DNNPN38T52B392T - TOSI FRANCESCO nato a PONTEDERA (PI) il 12/02/1965 TSOFNC65B12G843C - TOSI MARIO nato a PONTEDERA (PI) il 19/09/1971 TSOMRA71P19G843M - GIANNINI LUCIANA nata a PONTEDERA (PI) il 05/01/1947 GNNLCN47A45G843R - ZACCAGNINI PAOLO nato a PONTEDERA (PI) il 15/05/1947 ZCCPLA47E15G843U - ISTITUTO DIOCESANO PER IL SOSTENTAMENTO DEL CLERO DI SAN MINIATO con sede in SAN MINIATO (PI) - CELLAI BEATRICE nata a PISA (PI) il 08/06/1972 CLLBRC72H48G702O - CELLAI BENITO nato a PALAIA (PI) il 07/02/1938 CLLBNT38B07G254N - CELLAI BENITO nato a PALAIA (PI) il 07/02/1938 CLLBNT38B07G254N - FEDERIGHI FRANCESCO nato a SANTA MARIA A MONTE (PI) il 11/09/1945 FDRFNC45P11I232M - FEDERIGHI ALBERTO nato a SANTA MARIA A MONTE (PI) il 25/12/1942 FDRLRT42T25I232T - FEDERIGHI FRANCESCO nato a SANTA MARIA A MONTE (PI) il 11/09/1945 FDRFNC45P11I232M - FARALLI LAURA nata a CASCINA (PI) il 16/03/1969 FRLRA69C56B950A - FARALLI SERGIO nato a CASCINA (PI) il 12/07/1970 FRLSRG70L12B950R - PARRI ENRICA nata a CAPANNOLI (PI) il 07/08/1946 PRRNRC46M47B647M - FARALLI IRIO nato a MARCIANO DELLA CHIANA (AR) il 10/01/1950 FRLRII50A10E933Z - FARALLI LAURA nata a CASCINA (PI) il 16/03/1969 FRLRA69C56B950A - FARALLI SERGIO nato a CASCINA (PI) il 12/07/1970 FRLSRG70L12B950R - PARRI ENRICA nata a CAPANNOLI (PI) il 07/08/1946 PRRNRC46M47B647M - MATTII ALESSIO nato a PONTEDERA (PI) il 06/10/1973 MTTLS573R06G843P - MATTII LEONARDO nato a PONTEDERA (PI) il 11/04/1972 MTTLRD72D11G843G - VANNUCCINI BRUNA nata a MARCIANO DELLA CHIANA (AR) il 18/02/1942 VNNBRN42B58E933F - NARDINI ROBERTO nato a PALAIA (PI) il 01/05/1969 NDRRRT69E01G254Q - SCARPETTI NORINO nato a PALAIA (PI) il 14/05/1932 SCRNRN32E14G254F - BROWNING SHYANNE SORAYA nata a FILIPPINE (EE) il 15/09/1986 BRWSYN86P55Z216E - BROWNING THOMAS MAXWELL nato a REGNO UNITO (EE) il 10/10/1972 BRWTMS72R10Z114C - PUGLIA MORENO nato a LARI (PI) il 30/05/1954 PGLMRN54E30E455D - ROMANELLI GIOVANNA nata a PADULA (SA) il 10/04/1952 RMNGNN52D50G226F - ZACCARIA MONICA nata a LAVAGNA (GE) il 22/02/1960 ZCCMNC60B62E488A - SOLDANI MARCO nato a PISA (PI) il 09/04/1956 SLDMRC56D09G702X - SOLDANI SANDRA nata a PISA (PI) il 23/03/1947 SLDSDR47C63G702E - SOLDANI SIMONETTA nata a PISA (PI) il 31/07/1951 SLDST51L71G702K - SOLDANI STEFANO nato a PISA (PI) il 28/04/1949 SLDST51L71G702K - SOCIETA' AGRICOLA LA SPIGA S.A.S. DI GORI SANDRA & C. con sede in CAPANNOLI (PI) 01418430508 - COMUNE DI CAPANNOLI con sede in CAPANNOLI (PI) 00172440505 - GIUSTI PIERO nato a CAPANNOLI (PI) il 23/06/1949 GSTPRI49H23B647D - CITI LEOPOLDO nato a CAPANNOLI (PI) - NARDINI ROBERTO nato a PALAIA (PI) il 01/05/1969 NDRRRT69E01G254Q - SCARPETTI NORINO nato a PALAIA (PI) il 14/05/1932 SCRNRN32E14G254F - BROWNING SHYANNE SORAYA nata a FILIPPINE (EE) il 15/09/1986 BRWSYN86P55Z216E - BROWNING THOMAS MAXWELL nato a REGNO UNITO (EE) il 10/10/1972 BRWTMS72R10Z114C - PUGLIA MORENO nato a LARI (PI) il 30/05/1954 PGLMRN54E30E455D - ROMANELLI GIOVANNA nata a PADULA (SA) il 10/04/1952 RMNGNN52D50G226F - ZACCARIA MONICA nata a LAVAGNA (GE) il 22/02/1960 ZCCMNC60B62E488A - SOLDANI MARCO nato a PISA (PI) il 09/04/1956 SLDMRC56D09G702X - SOLDANI SANDRA nata a PISA (PI) il 23/03/1947 SLDSDR47C63G702E - SOLDANI SIMONETTA nata a PISA (PI) il 31/07/1951 SLDST51L71G702K - SOLDANI STEFANO nato a PISA (PI) il 28/04/1949 SLDST51L71G702K - SOCIETA' AGRICOLA LA SPIGA S.A.S. DI GORI SANDRA & C. con sede in CAPANNOLI (PI) 01418430508 - COMUNE DI CAPANNOLI con sede in CAPANNOLI (PI) 00172440505 - COMUNE DI PECCIOLI con sede in PECCIOLI (PI) 00201900503 - COMUNE DI PONTEDERA con sede in PONTEDERA (PI) 00353170509 - GALLI CATERINA nata a MONTEDINOVE (AP) il 29/09/1944 GLLCRN44P69F487F - STIZZA NAZZARENO nato a MONTE SAN GIUSTO (MC) il 26/01/1935 STZNZR35A26F621D - BANCHELLINI LILIANA nata a PECCIOLI (PI) il 06/03/1937 BNCLLN37C46G395P - PAPERINI FABIO nato a PONTEDERA (PI) il 17/09/1962 PPRFBA62P17G843B - PAPERINI MARIA nata a PONTEDERA (PI) il 04/01/1967 PPRMRA67A44G843O - ROSSI GLIGLIOLA nata a PECCIOLI (PI) il 22/11/1939 RSSGLL39S62G395D - CRECCHI ALESSANDRO nato a PISA (PI) il 28/03/1979 CRCLSN79C28G702N - CRECCHI ANDREA nato a CASCINA (PI) il 21/02/1977 CRCNDR77B21B950O - CRECCHI MANUELE nato a CASCINA (PI) il 17/02/1973 CRCNDR77B21B950O - AERO CLUB DI PISA FEDERICO CITI con sede in CAPANNOLI (PI) 90012770500 - COMUNE DI CAPANNOLI con sede in CAPANNOLI (PI) 00172440505 - COMUNE DI PECCIOLI con sede in PECCIOLI (PI) 00201900503 - COMUNE DI PONTEDERA con sede in PONTEDERA (PI) 00353170509 - GALLI CATERINA nata a MONTEDINOVE (AP) il 29/09/1944 GLLCRN44P69F487F - STIZZA NAZZARENO nato a MONTE SAN GIUSTO (MC) il 26/01/1935 STZNZR35A26F621D - BANCHELLINI LILIANA nata a PECCIOLI (PI) il 06/03/1937 BNCLLN37C46G395P - PAPERINI FABIO nato a PONTEDERA (PI) il 17/09/1962 PPRFBA62P17G843B - PAPERINI MARIA nata a PONTEDERA (PI) il 04/01/1967 PPRMRA67A44G843O - ROSSI GLIGLIOLA nata a PECCIOLI (PI) il 22/11/1939 RSSGLL39S62G395D - CRECCHI ALESSANDRO nato a PISA (PI) il 28/03/1979 CRCLSN79C28G702N - CRECCHI ANDREA nato a CASCINA (PI) il 21/02/1977 CRCNDR77B21B950O - CRECCHI MANUELE nato a CASCINA (PI) il 17/02/1973 CRCMNL73B17B950G - FATTORIA VILLA SALETTA SOCIETA' AGRICOLA S.R.L. con sede in PALAIA (PI) 01578170464 - I mappali interessati dal Procedimento nonché le superfici da asservirsi ed occuparsi temporaneamente sono elencati nel documento che gli interessati potranno consultare attingendo al seguente link: <https://www.acque.net/download/ACQLaNavettaRoglioAAP.pdf> - L'elenco dei mappali comprende anche proprietà per le quali l'ottenimento della disponibilità delle aree è condizionato dall'eventuale rilascio di titoli abilitativi che gli enti proprietari riterranno necessari, fermo restando che ai sensi del c. 2, dell'art. 158bis del D.lgs. 152/2006 e s.m.i., l'approvazione del presente progetto costituisce titolo abilitativo alla realizzazione dell'intervento - Contestualmente all'approvazione del Progetto di Fattibilità Tecnico Economica si intende apporre il Vincolo Espropriativo sulle aree necessarie alla realizzazione dell'intervento, da tale approvazione conseguirà la dichiarazione di pubblica utilità delle opere previste, ovvero la disposizione delle occupazioni temporanee delle aree di cantiere - Si invitano i destinatari della presente pubblicazione a voler fornire a questa Società, entro e non oltre 30 giorni dalla pubblicazione della presente, eventuali osservazioni, memorie scritte e/o documenti ed ogni altro elemento ritenuto utile, che l'Ente Espropriante avrà l'obbligo di valutare se pertinente all'oggetto del Procedimento - Il progetto di cui trattasi è depositato per la consultazione presso la sede Amministrativa della scrivente ACQUE S.p.A. in Pisa Loc. Ospedaletto Via Archimede Bellatalla n° 1, previa richiesta scritta indirizzabile ai recapiti che seguono, gli interessati potranno richiedere la consultazione mediante invio della documentazione in formato digitale - Si comunica, infine, che il Responsabile del Procedimento Espropriativo è il Dott. Ing. Roberto CECCHINI, Direttore Gestione Operativa della Società ACQUE S.p.A. - Per eventuali chiarimenti attinenti al Progetto e l'esecuzione dello stesso, occorre fare riferimento al Ing. Marco PIAGGESCHI - Cel. 3355712773 - e-mail: m.piaggeschi@ingegnerietoscane.net - Per eventuali chiarimenti attinenti al Procedimento Espropriativo, occorre fare riferimento al Dott. Per. Agr. Davide MORETTI - 3404299428 - espropri.pisa@ingegnerietoscane.net



ANAS S.p.A
ST FI

Mod.RE.03-26



Prot. CDG-1115037-I del 22/12/2025

S.O. Espropri
Struttura Territoriale
Codice SIL ACNOFI00110

Oggetto: S.S. 67 "Tosco – Romagna" Collegamento tra la S.S. 67 e la S.P. 106 nei Comuni di Capraia e Limite, Montelupo Fiorentino ed Empoli (FI).

Decreto di Esproprio

(Art. 23 Testo Unico DPR 327/2001, modificato e ss.mm.ii.)

Il Responsabile Struttura Territoriale
(Dirigente dell'Ufficio Espropri)

VISTO

- la procura in data 14/07/2025 n. di Rep. 464 a rogito n. 293 del Dr. Enrico Castellini, notaio di Roma, conferita dall'A.D. dell'Anas S.p.A.;
- La nomina quale Dirigente Ufficio Espropri Prot. n. CDG-0664410-I in data 22/11/2019;
- Il Testo Unico DPR 327/2001 e ss.mm.ii.;
- Il Decreto Direttoriale Prot. n. 15892 del 30/09/2020 con il quale è stato disposto il vincolo preordinato agli espropri delle aree interessate dalla realizzazione dei lavori in oggetto;
- Il Dispositivo Anas del Direttore Progettazione e Realizzazione Lavori Prot. n. 693150 del 23/12/2020 con il quale è stato approvato il progetto definitivo dei lavori in oggetto, anche ai fini della Pubblica Utilità dell'opera;
- La determina dell'Amministratore Delegato dell'Anas S.p.A. in data 03/08/2023 (giusta trasmissione Prot. 629890 del 04/08/2023), con la quale è stato approvato il progetto esecutivo dei lavori in oggetto con contestuale dichiarazione di pubblica utilità sulle maggiori aree in esproprio occorrenti per la realizzazione delle opere;
- Il Decreto Motivato Prot. n. CDG-0105317 del 21/02/2022 (Progetto Definitivo) e Decreto Motivato Prot. n. CDG-742535 del 25/09/2023 (Progetto Esecutivo) con i quali è stata disposta l'occupazione anticipata dei beni necessari per l'esecuzione dei citati lavori e contestualmente è stata determinata in via d'urgenza la relativa indennità provvisoria di espropriazione, notificati alle Ditte interessate nelle forme di legge;
- I verbali con i quali si è proceduto all'immissione anticipata nel possesso dei beni necessari per l'esecuzione dei citati lavori;
- Le determinazioni delle indennità provvisorie Prot. 423585 del 20/05/2024, Prot. n. 574049 del 02/07/2024, Prot. n. 650361 del 24/07/2024, Prot. n. 759353 del 03/09/2025 e Prot. n. 13903 del 09/01/2025;
- Le comunicazioni pervenute a questo Ufficio, con le quali le Ditte Proprietarie hanno dichiarato di accettare l'indennità di espropriazione così come determinate da questo Ufficio;
- L'avvenuto pagamento diretto delle indennità espropriative alle ditte accettanti;

VISTI

I tipi di Frazionamento delle aree interessate, regolarmente approvati dalla competente Agenzia delle Entrate – Sezione Territorio.

Struttura Territoriale Toscana

Viale dei Mille, 36 - 50131 Firenze T [+39] 055 56401 - F [+39] 055 573497
Pec: anas.toscana@postacert.stradeanas.it - www.stradeanas.it

Anas S.p.A. - Gruppo Ferrovie dello Stato Italiane

Società con socio unico soggetta all'attività di direzione e coordinamento di Ferrovie dello Stato Italiane S.p.A. e concessionaria ai sensi del D.L. 138/2002 (convertito con L. 178/2002)

Sede Legale: Via Monzambano, 10 - 00185 Roma T [+39] 06 44461

Pec: anas@postacert.stradeanas.it

Cap. Soc. Euro 2.269.892.000,00 Iscr. R.E.A. 1024951 P.IVA 02133681003 C.F. 80208450587





DISPONE

- a) Il passaggio a favore del DEMANIO PUBBLICO DELLO STATO RAMO STRADALE codice fiscale 97905250581 con sede in Roma, del diritto di proprietà dei beni siti in provincia di ~~Siena~~ nei Comune di Montelupo Fiorentino, Empoli e Capraia e Limite (FI), di proprietà delle ditte di cui all'allegato elenco. FIRENZE 
- b) La notifica del presente Decreto a tutte le ditte interessate, nelle forme di legge;
- c) Le operazioni di registrazione presso l'Agenzia dell'Entrate, di trascrizione presso la Conservatoria dei RR.II. e di voltura presso l'Agenzia del Territorio, del presente decreto;
- d) La pubblicazione di un estratto del presente decreto di esproprio sul Bollettino Ufficiale della Regione.

AVVISA

che avverso il presente Decreto, le ditte proprietarie interessate potranno ricorrere innanzi al competente T.A.R. nel termine di 30 (trenta) giorni dalla notifica e/o dall'avvenuta conoscenza o presentare ricorso straordinario al Presidente della Repubblica entro 120 giorni dalla medesima notifica e/o avvenuta conoscenza.

Il Responsabile della Struttura Territoriale
Dirigente Ufficio Espropriazioni
Ing. Stefano Liani 



ALLEGATO DECRETO DI ESPROPRIO DITTE ACCETTANTI

Ditta N° Piano 2

BERTELLI DANILO nato a CASTELFIORENTINO (FI) il 15/10/1950 – C.F. BRTDNL50R15C101Y Proprietà 1/1

| Art. 22bis | | | | | | |
|--|--------|--------|-----------------------|---------------------|---------------------|--------------------------------|
| AREA-Valore bene- | | | | | | |
| Patrimonio disponibile / non disponibile | Comune | Foglio | Particella originaria | Particella derivata | Area Espropriata mq | Indennità d'esproprio TOTALE € |
| Non disponibile | Empoli | 9 | 520b | 853 | 112 | 933,27 |

Ditta N° Piano 5

IMMOBILIARE MONTALBANO S.R.L. con sede in VINCI (FI) – C.F. 05466190484 Proprietà 1/1

| Art. 22bis | | | | | | |
|--|----------------------|--------|-----------------------|---------------------|---------------------|--------------------------------|
| AREA-Valore bene- | | | | | | |
| Patrimonio disponibile / non disponibile | Comune | Foglio | Particella originaria | Particella derivata | Area Espropriata mq | Indennità d'esproprio TOTALE € |
| Non disponibile | Montelupo Fiorentino | 9 | 196b | 2543 | 1835 | 67.916,40 |
| Non disponibile | Montelupo Fiorentino | 9 | 196c | 2544 | 755 | |
| Non disponibile | Montelupo Fiorentino | 9 | 196d | 2545 | 55 | |
| Non disponibile | Montelupo Fiorentino | 9 | 196e | 2546 | 1970 | |
| Non disponibile | Montelupo Fiorentino | 9 | 2045b | 2548 | 1119 | |
| Non disponibile | Montelupo Fiorentino | 9 | 2045c | 2549 | 2526 | |
| Non disponibile | Montelupo Fiorentino | 9 | 2045d | 2550 | 1425 | |
| Non disponibile | Montelupo Fiorentino | 9 | 2046b | 2552 | 22 | |
| Non disponibile | Montelupo Fiorentino | 9 | 2046c | 2553 | 62 | |
| Non disponibile | Montelupo Fiorentino | 9 | 2046d | 2554 | 40 | |
| Non disponibile | Empoli | 9 | 691a | 854 | 3568 | |
| Non disponibile | Empoli | 9 | 691b | 856 | 3646 | |
| Non disponibile | Empoli | 9 | 691c | 857 | 169 | |

Struttura Territoriale Toscana

Viale dei Mille, 36 - 50131 Firenze T [+39] 055 56401 - F [+39] 055 573497
Pec anas.toscana@postacert.stradeanas.it - www.stradeanas.it

Anas S.p.A. - Gruppo Ferrovie dello Stato Italiane

Società con socio unico soggetta all'attività di direzione e coordinamento di Ferrovie dello Stato Italiane S.p.A. e concessionaria ai sensi del D.L. 138/2002 (convertito con L. 178/2002)

Sede Legale: Via Monzambano, 10 - 00185 Roma T [+39] 06 44461

Pec anas@postacert.stradeanas.it

Cap. Soc. Euro 2.269.892.000,00 Iscr. R.E.A. 1024951 P.IVA 02133681003 C.F. 80208450587





Ditta N° Piano 6

GIUNTINI ANTINORI FRANCESCO nato a FIRENZE (FI) il 14/09/1932 – C.F. GNTFNC32P14D612L Proprietà 1000/1000

| Art. 22bis | | | | | | |
|--|----------------------|--------|-----------------------|---------------------|---------------------|--------------------------------|
| AREA-Valore bene- | | | | | | |
| Patrimonio disponibile / non disponibile | Comune | Foglio | Particella originaria | Particella derivata | Area Espropriata mq | Indennità d'esproprio TOTALE € |
| Non disponibile | Montelupo Fiorentino | 8 | 580 b | 2497 | 826 | 3.682,99 |
| Non disponibile | Montelupo Fiorentino | 8 | 582 b | 2501 | 23 | |
| Non disponibile | Montelupo Fiorentino | 8 | 582 c | 2502 | 30 | |

Ditta N° Piano 9

FATTORIA DI BIBBIANI S.R.L. CON SEDE IN CAPRAIA E LIMITE – C.F. 02156840486 Proprietà 1000/1000

| Art. 22bis | | | | | | |
|--|------------------|--------|-----------------------|---------------------|---------------------|--------------------------------|
| AREA-Valore bene- | | | | | | |
| Patrimonio disponibile / non disponibile | Comune | Foglio | Particella originaria | Particella derivata | Area Espropriata mq | Indennità d'esproprio TOTALE € |
| Non disponibile | Capraia a Limite | 25 | 387b | 529 | 142 | 1.317,62 |
| Non disponibile | Capraia a Limite | 25 | 375b | 513 | 238 | |
| Non disponibile | Capraia a Limite | 25 | 383b | 522 | 365 | |
| Non disponibile | Capraia a Limite | 25 | 377b | 517 | 137 | |
| Non disponibile | Capraia a Limite | 25 | 384b | 524 | 275 | |



Ditta N° Piano 9a

RAPIER III GEORGE MC CARROLL nato a STATI UNITI D'AMERICA (EE) il 29/09/1951 - C.F. RPRGGM51P29Z404R
Proprietà in qualità di Trustee per 1/1

| Art. 22bis | | | | | | |
|--|------------------|--------|-----------------------|---------------------|---------------------|--------------------------------|
| AREA-Valore bene- | | | | | | |
| Patrimonio disponibile / non disponibile | Comune | Foglio | Particella originaria | Particella derivata | Area Espropriata mq | Indennità d'esproprio TOTALE € |
| Non disponibile | Capraia a Limite | 25 | 9b | 531 | 256 | 60.942,91 |
| Non disponibile | Capraia a Limite | 25 | 187b | 497 | 1061 | |
| Non disponibile | Capraia a Limite | 25 | 374b | 511 | 743 | |
| Non disponibile | Capraia a Limite | 25 | 376b | 515 | 413 | |
| Non disponibile | Capraia a Limite | 25 | 382b | 519 | 11463 | |
| Non disponibile | Capraia a Limite | 25 | 385b | 527 | 173 | |

Ditta N° Piano 12

UGUCCIONI BERNARDO nato a FIRENZE (FI) il 24/01/1939 - C.F. GCCBNR39A24D612I Proprietà 1000/1000

| Art. 22bis | | | | | | |
|--|----------------------|--------|-----------------------|---------------------|---------------------|--------------------------------|
| AREA-Valore bene- | | | | | | |
| Patrimonio disponibile / non disponibile | Comune | Foglio | Particella originaria | Particella derivata | Area Espropriata mq | Indennità d'esproprio TOTALE € |
| Non disponibile | Montelupo Fiorentino | 9 | 2345b | 2556 | 808 | 7.354,73 |
| Non disponibile | Montelupo Fiorentino | 9 | 2345c | 2557 | 696 | |



Ditta N° Piano 13

TIRIBILLI ANNA nata a EMPOLI (FI) il 06/07/1961 – C.F. TRBNA61L46D403S Proprietà ½

TIRIBILLI CARLA nata a EMPOLI (FI) il 07/04/1957 – C.F. TRCRL57D47D403P Proprietà ½

| Art. 22bis | | | | | | |
|--|----------------------|--------|-----------------------|---------------------|---------------------|--------------------------------|
| AREA-Valore bene- | | | | | | |
| Patrimonio disponibile / non disponibile | Comune | Foglio | Particella originaria | Particella derivata | Area Espropriata mq | Indennità d'esproprio TOTALE € |
| Non disponibile | Montelupo Fiorentino | 9 | 2217b | 2654 | 263 | 2.937,67 |
| Non disponibile | Montelupo Fiorentino | 9 | 2476b | 2675 | 116 | |
| Non disponibile | Montelupo Fiorentino | 9 | 2476c | 2676 | 210 | |
| Non disponibile | Montelupo Fiorentino | 9 | 2216b | 2652 | 200 | |

Ditta N° Piano 14

GESTIMAR S.R.L. con sede in EMPOLI (FI) – C.F. 06772360480 Proprietà 1/1

| Art. 22bis | | | | | | |
|--|----------------------|--------|-----------------------|---------------------|---------------------|--------------------------------|
| AREA-Valore bene- | | | | | | |
| Patrimonio disponibile / non disponibile | Comune | Foglio | Particella originaria | Particella derivata | Area Espropriata mq | Indennità d'esproprio TOTALE € |
| Non disponibile | Montelupo Fiorentino | 11 | 91 a | 1253 | 95 | 19,00 |



Ditta N° Piano 15

MOSCIATTI FERNANDA nata a GAGLIOLE (MC) il 13/09/1939 – C.F. MSCFNN39P53D853O Proprietà 8/12

PAOLONI FRANCO nato a SAN SEVERINO MARCHE (MC) il 09/06/1965 – C.F. PLNFNC65H09I156R Proprietà 1/12

PAOLONI LUCIANO nato a SAN SEVERINO MARCHE (MC) il 02/10/1958 – C.F. PLNLCN58R02I156V Proprietà 1/12

PAOLONI MARIACRISTINA nata a POTENZA (PZ) il 11/06/1969 – C.F. PLNMCR69H51G942U Proprietà 1/12

PAOLONI RENATO nato a TOLENTINO (MC) il 18/07/1960 – C.F. PLNRNT60L18L191T Proprietà 1/12

| Art. 22bis | | | | | | |
|--|----------------------|--------|-----------------------|---------------------|---------------------|--------------------------------|
| AREA-Valore bene- | | | | | | |
| Patrimonio disponibile / non disponibile | Comune | Foglio | Particella originaria | Particella derivata | Area Espropriata mq | Indennità d'esproprio TOTALE € |
| Non disponibile | Montelupo Fiorentino | 9 | 2048 a | 2616 | 608 | 13.204,02 |
| Non disponibile | Montelupo Fiorentino | 9 | 2048c | 2618 | 198 | |
| Non disponibile | Montelupo Fiorentino | 9 | 2049 a | 2620 | 50 | |
| Non disponibile | Montelupo Fiorentino | 9 | 2049c | 2622 | 20 | |

Ditta N° Piano 16

ISOLDI FRANCESCO nato a SICIGNANO DEGLI ALBURNI (SA) il 02/01/1951 – C.F. SLDFNC51A02M253C Proprietà 1/2

SIMONCINI MORENA nata a MONTESPERTOLI (FI) il 19/03/1951 – C.F. SMNMRN51C59F648J Proprietà 1/2

| Art. 22bis | | | | | | |
|--|----------------------|--------|-----------------------|---------------------|---------------------|--------------------------------|
| AREA-Valore bene- | | | | | | |
| Patrimonio disponibile / non disponibile | Comune | Foglio | Particella originaria | Particella derivata | Area Espropriata mq | Indennità d'esproprio TOTALE € |
| Non disponibile | Montelupo Fiorentino | 8 | 720b | 2535 | 147 | 2.798,66 |
| Non disponibile | Montelupo Fiorentino | 8 | 720c | 2536 | 50 | |
| Non disponibile | Montelupo Fiorentino | 8 | 720d | 2537 | 220 | |
| Non disponibile | Montelupo Fiorentino | 8 | 722b | 2539 | 7 | |



Ditta N° Piano 18

DI GRAZIA MICHELE nato a ALBANO DI LUCANIA (PZ) il 08/08/1950 – C.F. DGRMHL50M08A131K Proprietà 1/2

TAMMONE IMMACOLATA nata a ALBANO DI LUCANIA (PZ) il 04/07/1957 – C.F. TMMMCL57L44A131I Proprietà 1/2

| Art. 22bis | | | | | | |
|--|----------------------|--------|-----------------------|---------------------|---------------------|--------------------------------|
| AREA-Valore bene- | | | | | | |
| Patrimonio disponibile / non disponibile | Comune | Foglio | Particella originaria | Particella derivata | Area Espropriata mq | Indennità d'esproprio TOTALE € |
| Non disponibile | Montelupo Fiorentino | 9 | 1735 a | 2566 | 188 | 4.180,42 |
| Non disponibile | Montelupo Fiorentino | 9 | 1737 a | 2568 | 87 | |

Ditta N° Piano 19

MONTELUPO LUCE ENGINEERING S.R.L. con sede in MONTELUPO FIORENTINO (FI) – C.F. 06073440486 Proprietà 1/1

| Art. 22bis | | | | | | |
|--|----------------------|--------|-----------------------|---------------------|---------------------|--------------------------------|
| AREA-Valore bene- | | | | | | |
| Patrimonio disponibile / non disponibile | Comune | Foglio | Particella originaria | Particella derivata | Area Espropriata mq | Indennità d'esproprio TOTALE € |
| Non disponibile | Montelupo Fiorentino | 9 | 2486b | 2633 | 1112 | 13.873,10 |
| Non disponibile | Montelupo Fiorentino | 9 | 2486c | 2634 | 500 | |



Ditta N° Piano 21

PACI PAOLO SIDERURGICA S.R.L. con sede in MONTELUPO FIORENTINO (FI) – C.F. 05906580484 Proprietà 1/1

| Art. 22bis | | | | | | |
|--|----------------------|--------|-----------------------|---------------------|---------------------|--------------------------------|
| AREA-Valore bene- | | | | | | |
| Patrimonio disponibile / non disponibile | Comune | Foglio | Particella originaria | Particella derivata | Area Espropriata mq | Indennità d'esproprio TOTALE € |
| Non disponibile | Montelupo Fiorentino | 9 | 2358b | 2624 | 49 | 94.895,23 |
| Non disponibile | Montelupo Fiorentino | 9 | 2358c | 2625 | 4 | |
| Non disponibile | Montelupo Fiorentino | 9 | 1762b | 2608 | 159 | |
| Non disponibile | Montelupo Fiorentino | 9 | 1767b | 2612 | 107 | |
| Non disponibile | Montelupo Fiorentino | 9 | 1180 a | 2561 | 502 | |
| Non disponibile | Montelupo Fiorentino | 9 | 1180 c | 2563 | 5 | |
| Non disponibile | Montelupo Fiorentino | 9 | 1761 a | 2605 | 60 | |
| Non disponibile | Montelupo Fiorentino | 9 | 2359 b | 2627 | 235 | |



Ditta N° Piano 22

NARDI FRANCESCA nata a FIRENZE (FI) il 05/05/1948 – C.F. NRDFNC48E45D612I Proprietà 1/1

| Art. 22bis | | | | | | |
|--|----------------------|--------|-----------------------|---------------------|---------------------|--------------------------------|
| AREA-Valore bene- | | | | | | |
| Patrimonio disponibile / non disponibile | Comune | Foglio | Particella originaria | Particella derivata | Area Espropriata mq | Indennità d'esproprio TOTALE € |
| Non disponibile | Montelupo Fiorentino | 9 | 2424 b | 2665 | 14 | 15.435,78 |
| Non disponibile | Montelupo Fiorentino | 9 | 2424 c | 2666 | 31 | |
| Non disponibile | Montelupo Fiorentino | 9 | 2424 d | 2667 | 1075 | |
| Non disponibile | Montelupo Fiorentino | 9 | 2424 e | 2668 | 985 | |
| Non disponibile | Montelupo Fiorentino | 8 | 705 b | 2533 | 42 | |
| Non disponibile | Montelupo Fiorentino | 8 | 710 b | 928 | 293 | |
| Non disponibile | Montelupo Fiorentino | 8 | 711 b | 930 | 75 | |
| Non disponibile | Montelupo Fiorentino | 8 | 703 b | 2529 | 790 | |
| Non disponibile | Montelupo Fiorentino | 8 | 703 c | 2530 | 122 | |
| Non disponibile | Montelupo Fiorentino | 8 | 703 d | 2531 | 321 | |



Ditta N° Piano 23

PINELLI LUCIANO nato a MONTELUPO FIORENTINO (FI) il 30/04/1949 - C.F. PNLLCN49D30F551X Proprietà 1/1

| Art. 22bis | | | | | | |
|--|----------------------|--------|-----------------------|---------------------|---------------------|--------------------------------|
| AREA-Valore bene- | | | | | | |
| Patrimonio disponibile / non disponibile | Comune | Foglio | Particella originaria | Particella derivata | Area Espropriata mq | Indennità d'esproprio TOTALE € |
| Non disponibile | Montelupo Fiorentino | 8 | 698 b | 2510 | 573 | 8.108,33 |
| Non disponibile | Montelupo Fiorentino | 8 | 698 d | 2512 | 167 | |
| Non disponibile | Montelupo Fiorentino | 8 | 698 e | 2513 | 398 | |
| Non disponibile | Montelupo Fiorentino | 8 | 698 f | 2514 | 279 | |
| Non disponibile | Montelupo Fiorentino | 8 | 698 g | 2515 | 76 | |
| Non disponibile | Montelupo Fiorentino | 8 | 698 h | 2516 | 316 | |
| Non disponibile | Montelupo Fiorentino | 8 | 698 i | 2517 | 31 | |
| Non disponibile | Montelupo Fiorentino | 8 | 701 a | 2524 | 33 | |
| Non disponibile | Montelupo Fiorentino | 8 | 701 b | 2525 | 45 | |
| Non disponibile | Montelupo Fiorentino | 8 | 701 c | 2526 | 14 | |
| Non disponibile | Montelupo Fiorentino | 8 | 701 d | 2527 | 7 | |
| Non disponibile | Montelupo Fiorentino | 8 | 702 | 702 | 2 | |
| Non disponibile | Montelupo Fiorentino | 8 | 578 b | 2490 | 37 | |



Ditta N° Piano 24

CENTI PAOLO nato a MONTELUPO FIORENTINO (FI) il 02/08/1945 – C.F. CNTPLA45M02F551H Proprietà 1/2

VANNI DORA nata a LASTRA A SIGNA (FI) il 03/11/1942 – C.F. VNNDRO42S43E466G Proprietà 1/2

| Art. 22bis | | | | | | |
|--|----------------------|--------|-----------------------|---------------------|---------------------|--------------------------------|
| AREA-Valore bene- | | | | | | |
| Patrimonio disponibile / non disponibile | Comune | Foglio | Particella originaria | Particella derivata | Area Espropriata mq | Indennità d'esproprio TOTALE € |
| Non disponibile | Montelupo Fiorentino | 9 | 1759 b | 2604 | 186 | 8.625,57 |
| Non disponibile | Montelupo Fiorentino | 9 | 1758 a | 2601 | 100 | |

Ditta N° Piano 25

CAPUTO NINE' nato a MISTRETTA (ME) il 27/09/1959 – C.F. CPTNNI59P27F251E Proprietà 1/4

CAPUTO NINE' nato a MISTRETTA (ME) il 27/09/1959 – C.F. CPTNNI59P27F251E Proprietà 2/8 reg. comunione beni

PADARISO MARTINA FILOMENA nata a ENNA (EN) il 26/12/1961 – C.F. PDRMTN61T66C342S Proprietà 1/4

PADARISO MARTINA FILOMENA nata a ENNA (EN) il 26/12/1961 – C.F. PDRMTN61T66C342S Proprietà 2/8 reg. comunione beni

| Art. 22bis | | | | | | |
|--|----------------------|--------|-----------------------|---------------------|---------------------|--------------------------------|
| AREA-Valore bene- | | | | | | |
| Patrimonio disponibile / non disponibile | Comune | Foglio | Particella originaria | Particella derivata | Area Espropriata mq | Indennità d'esproprio TOTALE € |
| Non disponibile | Montelupo Fiorentino | 9 | 1747 b | 2583 | 188 | 4.695,08 |
| Non disponibile | Montelupo Fiorentino | 9 | 1747 c | 2584 | 78 | |
| Non disponibile | Montelupo Fiorentino | 9 | 1749 | 1749 | 19 | |



Ditta N° Piano 29

CENTI PIETRO nato a MONTELUPO FIORENTINO (FI) il 29/09/1938 – C.F. CNTPTR38P29F551M Proprietà 1/2

FAGGIOLI LUCIA nata a MONTEPERTOLI (FI) il 07/07/1939 – C.F. FGGLCU39L47F648Y Proprietà 1/2

| Art. 22bis | | | | | | |
|---|----------------------|--------|-----------------------|---------------------|---------------------|--------------------------------|
| AREA-Valore bene- | | | | | | |
| Patrimonio disponibile / non disponibile | Comune | Foglio | Particella originaria | Particella derivata | Area Espropriata mq | Indennità d'esproprio TOTALE € |
| Non disponibile | Montelupo Fiorentino | 9 | 1764 b | 2610 | 156 | 7.473,27 |
| Non disponibile | Montelupo Fiorentino | 9 | 1394 b | 2559 | 39 | |
| Non disponibile | Montelupo Fiorentino | 9 | 1352 b | 2565 | 46 | |
| Deprezzamento immobili Fig. 9 p.la 2092 sub. 2, 502 e 501 | | | | | | 144.000,00 |

Ditta N° Piano 31

DI NOTO MARIA VINCENZA nata a VALLEDOLMO (PA) il 29/05/1969 – C.F. DNTMVN69E69L603G Proprietà 1/1

| Art. 22bis | | | | | | |
|--|----------------------|--------|-----------------------|---------------------|---------------------|--------------------------------|
| AREA-Valore bene- | | | | | | |
| Patrimonio disponibile / non disponibile | Comune | Foglio | Particella originaria | Particella derivata | Area Espropriata mq | Indennità d'esproprio TOTALE € |
| Non disponibile | Montelupo Fiorentino | 8 | 723 b | 968 | 17 | 25.420,46 |
| Non disponibile | Montelupo Fiorentino | 8 | 723 c | 969 | 10 | |
| Non disponibile | Montelupo Fiorentino | 8 | 723 d | 970 | 43 | |
| Non disponibile | Montelupo Fiorentino | 8 | 742 b | 2541 | 151 | |
| Non disponibile | Montelupo Fiorentino | 8 | 742c | 2542 | 69 | |
| Non disponibile | Montelupo Fiorentino | 8 | 742d | 2543 | 238 | |
| Non disponibile | Montelupo Fiorentino | 8 | 532 a | 2495 | 12 | |



Ditta N° Piano 32

COSTRUZIONI GENERALI ARENA S.R.L. con sede in FRATTAMINORE (NA) – C.F. 03387170636 Proprietà 1/1

| Art. 22bis | | | | | | |
|--|----------------------|--------|-----------------------|---------------------|---------------------|--------------------------------|
| AREA-Valore bene- | | | | | | |
| Patrimonio disponibile / non disponibile | Comune | Foglio | Particella originaria | Particella derivata | Area Espropriata mq | Indennità d'esproprio TOTALE € |
| Non disponibile | Montelupo Fiorentino | 9 | 2414 b | 2656 | 336 | 6.268,50 |
| Non disponibile | Montelupo Fiorentino | 9 | 2414 d | 2658 | 128 | |
| Non disponibile | Montelupo Fiorentino | 9 | 2416 b | 2662 | 1092 | |

Ditta N° Piano 33

COMUNE DI MONTELUPO FIORENTINO con sede in MONTELUPO FIORENTINO (FI) – C.F. 00614510485 Proprietà 1/1

| Art. 22bis | | | | | | |
|--|----------------------|--------|-----------------------|---------------------|---------------------|--------------------------------|
| AREA-Valore bene- | | | | | | |
| Patrimonio disponibile / non disponibile | Comune | Foglio | Particella originaria | Particella derivata | Area Espropriata mq | Indennità d'esproprio TOTALE € |
| Non disponibile | Montelupo Fiorentino | 9 | 1993 a | 2645 | 1557 | 16.513,57 |
| Non disponibile | Montelupo Fiorentino | 9 | 1993 b | 2646 | 299 | |
| Non disponibile | Montelupo Fiorentino | 9 | 1993 c | 2647 | 94 | |
| Non disponibile | Montelupo Fiorentino | 9 | 1995 a | 2648 | 267 | |
| Non disponibile | Montelupo Fiorentino | 9 | 1995 b | 2649 | 1108 | |
| Non disponibile | Montelupo Fiorentino | 9 | 1995 c | 2650 | 6 | |
| Non disponibile | Montelupo Fiorentino | 8 | 749 b | 932 | 1702 | |
| Non disponibile | Montelupo Fiorentino | 8 | 749 c | 933 | 25 | |
| Non disponibile | Montelupo Fiorentino | 8 | 751 b | 937 | 140 | |



| | | | | | |
|-----------------|----------------------|---|-------|-----|-----|
| Non disponibile | Montelupo Fiorentino | 8 | 753 | 753 | 27 |
| Non disponibile | Montelupo Fiorentino | 8 | 909 b | 958 | 480 |
| Non disponibile | Montelupo Fiorentino | 8 | 909 c | 959 | 159 |
| Non disponibile | Montelupo Fiorentino | 8 | 909 d | 960 | 70 |
| Non disponibile | Montelupo Fiorentino | 8 | 909 e | 961 | 240 |
| Non disponibile | Montelupo Fiorentino | 8 | 909 f | 962 | 111 |
| Non disponibile | Montelupo Fiorentino | 8 | 754 b | 941 | 22 |
| Non disponibile | Montelupo Fiorentino | 8 | 757 b | 947 | 280 |
| Non disponibile | Montelupo Fiorentino | 8 | 757 c | 948 | 78 |
| Non disponibile | Montelupo Fiorentino | 8 | 757 d | 949 | 181 |
| Non disponibile | Montelupo Fiorentino | 8 | 758 | 758 | 56 |
| Non disponibile | Montelupo Fiorentino | 8 | 759 | 759 | 62 |

Ditta N° Piano 35a

CECCHINI STEFANIA nata a EMPOLI (FI) il 06/02/1967 – C.F. CCCSFN67B46D403M Proprietà 4/6

CECCHINI STEFANIA nata a EMPOLI (FI) il 06/02/1967 – C.F. CCCSFN67B46D403M Proprietà 2/6 bene personale

| Art. 22bis | | | | | | |
|--|----------------------|--------|-----------------------|---------------------|---------------------|--------------------------------|
| AREA-Valore bene- | | | | | | |
| Patrimonio disponibile / non disponibile | Comune | Foglio | Particella originaria | Particella derivata | Area Espropriata mq | Indennità d'esproprio TOTALE € |
| Non disponibile | Montelupo Fiorentino | 9 | 2469 b | 2629 | 50 | 614,37 |



Ditta N° Piano 35b

CECCHINI LUCIA nata a EMPOLI (FI) il 15/09/1962 – C.F. CCCLCU62P55D403B Proprietà 1000/1000

| Art. 22bis | | | | | | |
|--|----------------------|--------|-----------------------|---------------------|---------------------|--------------------------------|
| AREA-Valore bene- | | | | | | |
| Patrimonio disponibile / non disponibile | Comune | Foglio | Particella originaria | Particella derivata | Area Espropriata mq | Indennità d'esproprio TOTALE € |
| Non disponibile | Montelupo Fiorentino | 9 | 2470 b | 2631 | 38 | 568,28 |

Ditta N° Piano 36

BINI ROLANDA nata a MONTELUPO FIORENTINO (FI) il 19/07/1943 – C.F. BNIRND43L59F551H Proprietà 1/2

GIUSTI GRAZIANO nato a PECCIOLI (PI) il 20/01/1938 – C.F. GSTGZN38A20G395N Proprietà per 1/2

| Art. 22bis | | | | | | |
|--|----------------------|--------|-----------------------|---------------------|---------------------|--------------------------------|
| AREA-Valore bene- | | | | | | |
| Patrimonio disponibile / non disponibile | Comune | Foglio | Particella originaria | Particella derivata | Area Espropriata mq | Indennità d'esproprio TOTALE € |
| Non disponibile | Montelupo Fiorentino | 8 | 706 b | 915 | 384 | 7.539,17 |
| Non disponibile | Montelupo Fiorentino | 8 | 706 c | 916 | 54 | |
| Non disponibile | Montelupo Fiorentino | 8 | 706 d | 917 | 30 | |
| Non disponibile | Montelupo Fiorentino | 8 | 707 b | 919 | 200 | |

Ditta N° Piano 41

FORCINITI EUGENIO nato a ROSSANO (CS) il 21/06/1947 – C.F. FRCGNE47H21H579S Proprietà 1/2

MAIO MARIANGELA nata a BENEVENTO (BN) il 23/07/1954 – C.F. MAIMNG54L63A783L Proprietà per 1/2

| Art. 22bis | | | | | | |
|--|----------------------|--------|-----------------------|---------------------|---------------------|--------------------------------|
| AREA-Valore bene- | | | | | | |
| Patrimonio disponibile / non disponibile | Comune | Foglio | Particella originaria | Particella derivata | Area Espropriata mq | Indennità d'esproprio TOTALE € |
| Non disponibile | Montelupo Fiorentino | 8 | 87 a | 2558 | 7 | 2.446,69 |



Ditta N° Piano 43

ISTITUTO PER IL SOSTENTAMENTO DEL CLERO DELLA DIOCESI DI FIRENZE con sede in FIRENZE (FI) – C.F. 94015260485 Proprietà 1/1

| Art. 22bis | | | | | | |
|--|----------------------|--------|-----------------------|---------------------|---------------------|--------------------------------|
| AREA-Valore bene- | | | | | | |
| Patrimonio disponibile / non disponibile | Comune | Foglio | Particella originaria | Particella derivata | Area Espropriata mq | Indennità d'esproprio TOTALE € |
| Non disponibile | Montelupo Fiorentino | 9 | 28 b | 2640 | 266 | 1.335,78 |
| Non disponibile | Montelupo Fiorentino | 9 | 28 c | 2641 | 1 | |

Ditta N° Piano 45

GRAZIANO CESTER S.R.L. con sede in MONTELUPO FIORENTINO (FI) – C.F. 05244720487 Proprietà 36/72
NANNELLI GIOVANNI nato a EMPOLI (FI) il 20/01/1954 – C.F. NNNGNN54A20D403C Proprietà per 1/2

| Art. 22bis | | | | | | |
|--|----------------------|--------|-----------------------|---------------------|---------------------|--------------------------------|
| AREA-Valore bene- | | | | | | |
| Patrimonio disponibile / non disponibile | Comune | Foglio | Particella originaria | Particella derivata | Area Espropriata mq | Indennità d'esproprio TOTALE € |
| Non disponibile | Montelupo Fiorentino | 9 | 1744 b | 2576 | 1460 | 13.236,64 |
| Non disponibile | Montelupo Fiorentino | 9 | 1744 c | 2577 | 586 | |
| Non disponibile | Montelupo Fiorentino | 9 | 1744 e | 2579 | 20 | |
| Non disponibile | Montelupo Fiorentino | 9 | 1746 a | 2580 | 185 | |
| Non disponibile | Montelupo Fiorentino | 9 | 1752 b | 2591 | 237 | |
| Non disponibile | Montelupo Fiorentino | 9 | 1752 c | 2592 | 137 | |



Ditta N° Piano 52

TIRIBILLI CARLA nata a EMPOLI (FI) il 07/04/1957 – C.F. TRBCRL57D47D403P Proprietà 1/1

| Art. 22bis | | | | | | |
|--|----------------------|--------|-----------------------|---------------------|---------------------|--------------------------------|
| AREA-Valore bene- | | | | | | |
| Patrimonio disponibile / non disponibile | Comune | Foglio | Particella originaria | Particella derivata | Area Espropriata mq | Indennità d'esproprio TOTALE € |
| Non disponibile | Montelupo Fiorentino | 9 | 610 a | 2642 | 215 | 38.756,79 |

Ditta N° Piano 53

GRAZIANO CESTER S.R.L. con sede in MONTELUPO FIORENTINO (FI) – C.F. 05244720487 Proprietà 36/72

NANNELLI GIOVANNI nato a EMPOLI (FI) il 20/01/1954 – C.F. NNNGNS54A20D403C Proprietà per 1/2

| Art. 22bis | | | | | | |
|--|----------------------|--------|-----------------------|---------------------|---------------------|--------------------------------|
| AREA-Valore bene- | | | | | | |
| Patrimonio disponibile / non disponibile | Comune | Foglio | Particella originaria | Particella derivata | Area Espropriata mq | Indennità d'esproprio TOTALE € |
| Non disponibile | Montelupo Fiorentino | 9 | 1754 b | 2594 | 140 | 3.251,86 |
| Non disponibile | Montelupo Fiorentino | 9 | 1754 c | 2595 | 340 | |
| Non disponibile | Montelupo Fiorentino | 9 | 1754 f | 2598 | 273 | |
| Non disponibile | Montelupo Fiorentino | 9 | 1790 a | 2613 | 13 | |
| Non disponibile | Montelupo Fiorentino | 9 | 1790 b | 2614 | 2 | |
| Non disponibile | Montelupo Fiorentino | 9 | 1790 c | 2615 | 2 | |

Il Responsabile Ufficio Espropriazioni
Geom. Luca Vignozzi

Il Responsabile della Struttura Territoriale
Dirigente Ufficio Espropriazioni
Ing. Stefano Liani

Mod.RE.03-26



ANAS S.p.A

ST FI



Prof. CDG-1116366-I del 22/12/2025

S.O. Espropri
Struttura Territoriale
Codice SIL ACNOFI00110

Oggetto: S.S. 67 "Tosco - Romagna" Collegamento tra la S.S. 67 e la S.P. 106 nei Comuni di Capraia e Limite, Montelupo Fiorentino ed Empoli (FI).

Decreto di Esproprio

(Art. 23 Testo Unico DPR 327/2001, modificato e ss.mm.ii.)

Il Responsabile Struttura Territoriale
(Dirigente dell'Ufficio Espropri)

VISTO

- la procura in data 14/07/2025 n. di Rep. 464 a rogito n. 293 del Dr. Enrico Castellini, notaio di Roma, conferita dall'A.D. dell'Anas S.p.A.;
- La nomina quale Dirigente Ufficio Espropri Prot. n. CDG-0664410-I in data 22/11/2019;
- Il Testo Unico DPR 327/2001 e ss.mm.ii.;
- Il Decreto Direttoriale Prot. n. 15892 del 30/09/2020 con il quale è stato disposto il vincolo preordinato agli espropri delle aree interessate dalla realizzazione dei lavori in oggetto;
- Il Dispositivo Anas del Direttore Progettazione e Realizzazione Lavori Prot. n. 693150 del 23/12/2020 con il quale è stato approvato il progetto definitivo dei lavori in oggetto, anche ai fini della Pubblica Utilità dell'opera;
- La determina dell'Amministratore Delegato dell'Anas S.p.A. in data 03/08/2023 (giusta trasmissione Prot. 629890 del 04/08/2023), con la quale è stato approvato il progetto esecutivo dei lavori in oggetto con contestuale dichiarazione di pubblica utilità sulle maggiori aree in esproprio occorrenti per la realizzazione delle opere;
- Il Decreto Motivato Prot. n. CDG-0105317 del 21/02/2022 (Progetto Definitivo) e Decreto Motivato Prot. n. CDG-742535 del 25/09/2023 (Progetto Esecutivo) con i quali è stata disposta l'occupazione anticipata dei beni necessari per l'esecuzione dei citati lavori e contestualmente è stata determinata in via d'urgenza la relativa indennità provvisoria di espropriazione, notificati alle Ditte interessate nelle forme di legge;
- I verbali con i quali si è proceduto all'immissione anticipata nel possesso dei beni necessari per l'esecuzione dei citati lavori;
- Le determinazioni delle indennità provvisorie Prot. 423585 del 20/05/2024 e Prot. n. 574049 del 02/07/2024;
- La mancata accettazione da parte delle Ditte proprietarie;
- dispositivi di deposito presso la Ragioneria Territoriale dello Stato (già Cassa DD.PP.) c/o il Ministero delle Finanze, delle somme corrispondenti all'indennità provvisoria, relativi alle ditte non concordatarie.

VISTI

I tipi di Frazionamento delle aree interessate, regolarmente approvati dalla competente Agenzia delle Entrate - Sezione Territorio.

Struttura Territoriale Toscana

Viale dei Mille, 36 - 50131 Firenze T [+39] 055 56401 - F [+39] 055 573497
Pec anas.toscana@postacert.stradeanas.it - www.stradeanas.it

Anas S.p.A. - Gruppo Ferrovie dello Stato Italiane

Società con socio unico soggetta all'attività di direzione e coordinamento di Ferrovie dello Stato Italiane S.p.A. e concessionaria ai sensi del D.L. 138/2002 (convertito con L. 178/2002)
Sede Legale: Via Monzambano, 10 - 00185 Roma T [+39] 06 44461
Pec anas@postacert.stradeanas.it
Cap. Soc. Euro 2.269.892.000,00 Iscr. R.E.A. 1024951 P.IVA 02133681003 C.F. 80208450587





DISPONE

- a) Il passaggio a favore del DEMANIO PUBBLICO DELLO STATO RAMO STRADALE codice fiscale 97905250581 con sede in Roma, del diritto di proprietà dei beni siti in provincia di ~~Sienna~~ nei Comune di Montelupo Fiorentino, Empoli e Capraia e Limite (FI), di proprietà delle ditte di cui all'allegato elenco: FIRENZE 
- b) La notifica del presente Decreto a tutte le ditte interessate, nelle forme di legge;
- c) Le operazioni di registrazione presso l'Agenzia dell'Entrate, di trascrizione presso la Conservatoria dei RR.II. e di voltura presso l'Agenzia del Territorio, del presente decreto;
- d) La pubblicazione di un estratto del presente decreto di esproprio sul Bollettino Ufficiale della Regione.

AVVISA

che avverso il presente Decreto, le ditte proprietarie interessate potranno ricorrere innanzi al competente T.A.R. nel termine di 30 (trenta) giorni dalla notifica e/o dall'avvenuta conoscenza o presentare ricorso straordinario al Presidente della Repubblica entro 120 giorni dalla medesima notifica e/o avvenuta conoscenza.

Il Responsabile della Struttura Territoriale
Dirigente Ufficio Espropriazioni
Ing. Stefano Liani

A handwritten signature in blue ink, appearing to read 'Stefano Liani', is written over the printed name.



ALLEGATO DECRETO DI ESPROPRIO DITTE NON ACCETTANTI

Ditta N° Piano 3

MACCAFERRI ANNA nata a PORTOGALLO (EE) il 19/01/1942 – C.F. MCCNNA42A59Z128M Proprietà 1/12

MACCAFERRI FRANCESCA nata a LIBANO (EE) il 21/04/1955 – C.F. MCCFNC55D61Z229G Proprietà 1/12

MACCAFERRI GIULIANA nata a STATI UNITI D'AMERICA (EE) il 10/12/1981 – C.F. MCCGLN81T50Z404B Proprietà 1/24

MACCAFERRI MARGARET BUTERBAUGH nata a STATI UNITI D'AMERICA (EE) il 11/10/1947 – C.F.

MCCMGR47R51Z404L Proprietà 1/24

GIUNTINI ANTINORI FRANCESCO nato a FIRENZE (FI) il 14/09/1932 – C.F. GNTFNC32P14D612L Proprietà 3/4

| Art. 22bis | | | | | | |
|--|----------------------|--------|-----------------------|---------------------|---------------------|--------------------------------|
| AREA-Valore bene- | | | | | | |
| Patrimonio disponibile / non disponibile | Comune | Foglio | Particella originaria | Particella derivata | Area Espropriata mq | Indennità d'esproprio TOTALE € |
| Non disponibile | Montelupo Fiorentino | 9 | 1742a | 2572 | 155 | 3.908,07 |
| Non disponibile | Montelupo Fiorentino | 9 | 1742b | 2573 | 7 | |
| Non disponibile | Montelupo Fiorentino | 9 | 2207-2536b | 2678 | 937 | |
| Non disponibile | Montelupo Fiorentino | 9 | 2207-2536c | 2679 | 26 | |
| Non disponibile | Montelupo Fiorentino | 8 | 6b | 2504 | 171 | |

Struttura Territoriale Toscana

Viale dei Mille, 36 - 50131 Firenze T [+39] 055 56401 - F [+39] 055 573497
Pec anas.toscana@postacert.stradeanas.it - www.stradeanas.it

Anas S.p.A. - Gruppo Ferrovie dello Stato Italiane

Società con socio unico soggetta all'attività di direzione e coordinamento di Ferrovie dello Stato Italiane S.p.A. e concessionaria ai sensi del D.L. 138/2002 (convertito con L. 178/2002)

Sede Legale: Via Monzambano, 10 - 00185 Roma T [+39] 06 444461

Pec anas@postacert.stradeanas.it

Cap. Soc. Euro 2.269.892.000,00 Iscr. R.E.A. 1024951 P.IVA 02133681003 C.F. 80208450587



AK



Ditta N° Piano 11

GOLF SERVICE S.R.L. con sede in MONTELUPO FIORENTINO (FI) – C.F. 05126280485 Proprietà 1/1

| Art. 22bis | | | | | | |
|--|----------------------|--------|-----------------------|---------------------|---------------------|--------------------------------|
| AREA-Valore bene- | | | | | | |
| Patrimonio disponibile / non disponibile | Comune | Foglio | Particella originaria | Particella derivata | Area Espropriata mq | Indennità d'esproprio TOTALE € |
| Non disponibile | Montelupo Fiorentino | 9 | 2458b | 2671 | 153 | 11.254,14 |
| Non disponibile | Montelupo Fiorentino | 9 | 2458c | 2672 | 292 | |
| Non disponibile | Montelupo Fiorentino | 9 | 2458d | 2673 | 152 | |
| Non disponibile | Montelupo Fiorentino | 8 | 830b | 955 | 1004 | |
| Non disponibile | Montelupo Fiorentino | 8 | 830c | 956 | 313 | |
| Non disponibile | Montelupo Fiorentino | 8 | 658a | 913 | 182 | |
| Non disponibile | Montelupo Fiorentino | 8 | 805a | 2545 | 51 | |
| Non disponibile | Montelupo Fiorentino | 8 | 652 a | 2506 | 240 | |
| Non disponibile | Montelupo Fiorentino | 8 | 652b | 2507 | 202 | |
| Non disponibile | Montelupo Fiorentino | 8 | 652c | 2508 | 122 | |
| Non disponibile | Montelupo Fiorentino | 8 | 811 a | 2548 | 253 | |
| Non disponibile | Montelupo Fiorentino | 8 | 811b | 2549 | 93 | |
| Non disponibile | Montelupo Fiorentino | 8 | 811c | 2550 | 5 | |
| Non disponibile | Montelupo Fiorentino | 8 | 812 a | 2551 | 28 | |
| Non disponibile | Montelupo Fiorentino | 8 | 812b | 2552 | 27 | |
| Non disponibile | Montelupo Fiorentino | 8 | 812c | 2553 | 58 | |



| | | | | | | |
|-----------------|----------------------|---|-------|------|-----|--|
| Non disponibile | Montelupo Fiorentino | 8 | 812d | 2554 | 1 | |
| Non disponibile | Montelupo Fiorentino | 8 | 813 a | 2555 | 110 | |
| Non disponibile | Montelupo Fiorentino | 8 | 813b | 2556 | 22 | |
| Non disponibile | Montelupo Fiorentino | 8 | 813c | 2557 | 55 | |

Ditta N° Piano 26

GIGLI MARIA nata a MONTELUPO FIORENTINO (FI) il 10/04/1933 – C.F. GGLMRA33D50F551N Proprietà 140/504

GIGLI PIERA nata a MONTELUPO FIORENTINO (FI) il 11/04/1943 – C.F. GGLPRI43D51F551Z Proprietà 140/504

GIGLI SERGIO nato a MONTELUPO FIORENTINO (FI) il 16/01/1935 – C.F. GGLSRG35A16F551F Proprietà 140/504

BIANCALANI MARIA nata a SCANDICCI (FI) il 16/04/1946 – C.F. BNCMRA46D56B962J Proprietà 3/56

BIANCALANI DELFINA nata a CARMIGNANO (PO) il 14/07/1908 – C.F. BNCFN08L54B794G Proprietà per 7/168

NANNETTI BENITO nato a FIRENZE (FI) il 16/12/1938 – C.F. NNNBNT38T16D612G Proprietà per 6/168

NANNETTI GINETTA nata a FIRENZE (FI) il 02/04/1933 – C.F. NNNGTT33D42D612M Proprietà per 6/168

| Art. 22bis | | | | | | |
|--|----------------------|--------|-----------------------|---------------------|---------------------|--------------------------------|
| AREA-Valore bene- | | | | | | |
| Patrimonio disponibile / non disponibile | Comune | Foglio | Particella originaria | Particella derivata | Area Espropriata mq | Indennità d'esproprio TOTALE € |
| Non disponibile | Montelupo Fiorentino | 9 | 1750 b | 2586 | 135 | 1.788,34 |
| Non disponibile | Montelupo Fiorentino | 9 | 1750 c | 2587 | 75 | |
| Non disponibile | Montelupo Fiorentino | 9 | 1751 a | 2588 | 70 | |
| Non disponibile | Montelupo Fiorentino | 9 | 1751 b | 2589 | 3 | |



Ditta N° Piano 30

GORINI ALESSANDRA nata a FIRENZE (FI) il 27/05/1955 – C.F. GRNLSN55E67D612G Proprietà 1/6

GORINI GIUSEPPE nato a MONTELUPO FIORENTINO (FI) il 23/08/1948 – C.F. GRNGPP48M23F551N Proprietà 1/6

LUPI ANNAMARIA nata a MONTELUPO FIORENTINO (FI) il 27/03/1927 – C.F. LPUNMR27C67F551Q Proprietà 1/3

BUSONI MARIA GABBRIELLA nata a VINCI (FI) il 29/03/1946 – C.F. BSNMGB46C69M059W Proprietà 1/6

BUSONI MARIA VALERIA nata a VINCI (FI) il 01/10/1949 – C.F. BSNMVL49R41M059K Proprietà per 1/6

| Art. 22bis | | | | | | |
|--|----------------------|--------|-----------------------|---------------------|---------------------|--------------------------------|
| AREA-Valore bene- | | | | | | |
| Patrimonio disponibile / non disponibile | Comune | Foglio | Particella originaria | Particella derivata | Area Espropriata mq | Indennità d'esproprio TOTALE € |
| Non disponibile | Montelupo Fiorentino | 9 | 19 b | 2644 | 225 | 857,69 |

Ditta N° Piano 38

COMUNE DI CAPRAIA E LIMITE con sede in CAPRAIA E LIMITE (FI) – C.F. 00987710480 Proprietà 1/1

| Art. 22bis | | | | | | |
|--|------------------|--------|-----------------------|---------------------|---------------------|--------------------------------|
| AREA-Valore bene- | | | | | | |
| Patrimonio disponibile / non disponibile | Comune | Foglio | Particella originaria | Particella derivata | Area Espropriata mq | Indennità d'esproprio TOTALE € |
| Non disponibile | Capraia a Limite | 25 | 352 b | 505 | 150 | 55,25 |
| Non disponibile | Capraia a Limite | 25 | 353 b | 508 | 64 | |



Ditta N° Piano 42

CONTROZZI QUINTA nata a PISA (PI) il 31/05/1899 – C.F. CNTQNT99E71G702F Proprietà 12/36

DEL GRATTA COSIMO nato a LUCCA (LU) il 21/04/1960 – C.F. DLGCSM60D21E7150 proprietà per 4/36

DEL GRATTA DONATELLA nata a PISA (PI) il 05/04/1938 – C.F. DLGDTL38D45G702Y Proprietà per 7/36

DEL GRATTA LUCIA nata a PISA (PI) il 13/11/1921 – C.F. DLGLCU21S53G702X Proprietà per 6/36

DEL GRATTA PAOLA GIOVANNA nata a PISA (PI) il 10/03/1932 – C.F. DLGPGV32C50G702C Proprietà per 7/36

| Art. 22bis | | | | | | |
|--|------------------|--------|-----------------------|---------------------|---------------------|--------------------------------|
| AREA-Valore bene- | | | | | | |
| Patrimonio disponibile / non disponibile | Comune | Foglio | Particella originaria | Particella derivata | Area Espropriata mq | Indennità d'esproprio TOTALE € |
| Non disponibile | Capraia a Limite | 25 | 188 b | 500 | 536 | 142,91 |
| Non disponibile | Capraia a Limite | 25 | 190 b | 503 | 35 | |

Il Responsabile Ufficio Espropriazioni

Geom. Luca Vignozzi

Il Responsabile della Struttura Territoriale

Dirigente Ufficio Espropriazioni

Ing. Stefano Liani



COMUNE DI GAVORRANO

Provincia di Grosseto

SETTORE 3 LAVORI PUBBLICI, MANUTENZIONI E GOVERNO DEL TERRITORIO

URBANISTICA, PIANIFICAZIONE ED EDILIZIA PRIVATA

DETERMINAZIONE N. 966 del 23-12-2025

Oggetto: DETERMINAZIONE MOTIVATA DI CONCLUSIONE POSITIVA DEL PROCEDIMENTO DI CONFERENZA DI SERVIZI IN FORMA SEMPLIFICATA E IN MODALITÀ ASINCRONA DI CUI ALL'ART 14- BIS, COMMA 2 DELLA LEGGE N. 241/1990 E SS.MM. E II. E ART. 8, COMMA 8 DEL D. LGS. N. 190/2024 – PROCEDIMENTO DI P.A.S. (PROCEDURA ABILITATIVA SEMPLIFICATA) RELATIVA AL PROGETTO DI UN IMPIANTO AGRIVOLTAICO DI POTENZA NOMINALE PARI A 8,7 MW E RELATIVE OPERE CONNESSE, DENOMINATO "CALDANA", E LOCALIZZATO NEL COMUNE DI GAVORRANO (GR). PROPONENTE: SORGENIA RENEWABLES S.R.L.

IL RESPONSABILE DEL SETTORE

VISTI:

- i decreti del Sindaco nn. 12 del 23/06/2023, 17 del 29/09/2023 e 22 del 12/10/2023 con i quali sono stati nominati i responsabili dei servizi;
- gli artt. 107 e 109, comma 2, del D.Lgs. 18 agosto 2000 n° 267, relativi alla competenza dei dirigenti o dei responsabili dei servizi nei comuni privi di personale di qualifica dirigenziale;
- la Deliberazione di C.C. n. 62 del 19/12/2024 di approvazione del Bilancio di Previsione 2025-2027
- Deliberazione di G.C. n. 242 del 24/12/2024 di approvazione del PEG 2025-2027 (parte finanziaria)

Dato atto, ai sensi del paragrafo 6.4 del Piano Triennale di Prevenzione della Corruzione, dell'assenza di conflitto di interessi in relazione al procedimento di cui al presente atto;

PREMESSO che in data 18/06/2025 con prot. n. 10224 da parte del Sig. Ceroti Matteo nato a Fiesole (FI) il 11/08/1983 e residente in Verona (VR) in Via Mario Salazzari n. 4/A, quale procuratore speciale dell'impresa Sorgenia Renewables srl, con sede in Milano (MI) in Via Algardi n. 4, è stata presentata

Procedura Abilitativa Semplificata (P.A.S.) per la “realizzazione di un impianto agrivoltaico di potenza nominale pari a 8,7 MW e relative opere connesse, denominato Caldana, e localizzato nel Comune di Gavorrano (GR), Località Basse di Caldana”;

VISTO che, in conformità a quanto previsto dall’art. 14, comma 2 e 14-bis della Legge 241/1990 e successive modificazioni e dall’ art. 8, comma 8 del D. Lgs. n. 190/2024, il responsabile del Settore III “Lavori pubblici, manutenzioni e governo del territorio” ha indetto in data 24/06/2025 la Conferenza dei Servizi in forma semplificata e modalità asincrona nella modalità accelerata (Legge n. 41/2023), la quale prevedeva che le Amministrazioni coinvolte dovessero rendere le proprie determinazioni entro il giorno 08/08/2025;

VISTO che in data 08/07/2025 con prot. n. 11606 il Settore III ha inviato al progettista e al proponente la richiesta di integrazioni ricevute da alcune Amministrazioni coinvolte nella Conferenza dei Servizi;

VISTO che con comunicazione prot. n. 118377 del 10/07/2025 questo Comune ha sospeso i termini del procedimento, in attesa che fossero depositate le integrazioni richieste;

RILEVATO che con note prot. nn. 12734 e 12735 del 24/07/2025 è pervenuta la documentazione integrativa presentata dalla società Sorgenia Renewables srl e che il Settore III, con comunicazione prot. n. 13120 del 29/07/2025, ha riaperto i termini del procedimento chiedendo alle Amministrazioni coinvolte l’espressione del proprio parere entro e non oltre il giorno 28/08/2025;

VISTO che nell’ambito di conclusione del procedimento i pareri pervenuti hanno avuto esiti positivi o con prescrizioni che non hanno determinato variazioni sostanziali al progetto presentato. Di seguito i pareri ricevuti:

- Regione Toscana – Genio Civile Toscana Sud - prot. n. 14479 del 26/08/2025;
- Comando Legione Carabinieri Toscana - prot. n. 10754 del 27/06/2025 e prot. n. 13471 del 05/08/2025;
- Comando Interregionale Marittimo Nord – prot. n. 13412 del 04/08/2025;
- Autorità di Bacino Distrettuale dell’Appennino Settentrionale – prot. n. 12347 del 17/07/2025;
- Acquedotto del Fiora S.P.A. – prot. n. 12483 del 21/07/2025 e prot. n. 13760 del 08/08/2025;
- Consorzio 6 Toscana Sud – prot. n. 11998 del 14/07/2025;
- Comando Militare Esercito “Toscana” – prot. n. 11623 del 09/07/2025;
- Rete Ferroviaria Italiana – prot. n. 13865 del 11/08/2025;
- Open Fiber – prot. n. 11796 del 10/07/2025;
- Provincia di Grosseto – prot. n. 14657 del 29/08/2025;
- Soprintendenza archeologia, belle arti e paesaggio per le provincie di Siena, Grosseto ed Arezzo – prot. n. 14165 del 19/08/2025.

I pareri, sopra indicati, sono consultabili al seguente link:

<https://drive.google.com/file/d/1cJbH9PwNTumkNTivVxXYBvtOeXEkuVck/view?usp=sharing>

CONSIDERATO che la mancata comunicazione del parere entro il termine indicato, ovvero la comunicazione di un parere privo dei requisiti dettati dall'art. 14 della L. n. 241/1990, equivalgono ad assenso senza condizioni;

VISTO che nell'ambito del procedimento della conferenza dei servizi non sono pervenuti i pareri dei seguenti Enti:

- Comune di Grosseto – Ufficio Pianificazione Urbanistica;
- Comune di Roccastrada – U.O. 5 Governo del Territorio;
- Comune di Massa Marittima – Area Amministrativa 3;
- Comune di Scarlino – Ufficio Edilizia Privata e Urbanistica;
- Comune di Castiglione della Pescaia - Settore Pianificazione, Edilizia, Patrimonio e Rigenerazione Urbana;
- Regione Toscana – Direzione Ambiente ed Energia;
- Regione Toscana – Direzione Agricoltura e Sviluppo Rurale;
- Settore Gestione della programmazione Leader Attività Gestionale sul Livello Territoriale di Siena Grosseto competente per l'attività gestionale territoriale di Grosseto;
- Ministero delle Imprese e del Made in Italy - Ispettorato Territoriale Toscana dipendenza provinciale di Grosseto;
- Ministero dell'Ambiente e della Sicurezza Energetica – Direzione Generale Fonti Energetiche e Titoli Abilitativi – Ufficio Nazionale Minerario per gli Idrocarburi e le Georisorse;
- Ministero della Difesa – Aeronautica Militare I Regione Aerea;
- Azienda U.S.L. Toscana Sud Est – Dipartimento della Prevenzione di Grosseto;
- ARPAT Toscana;
- Autorità Idrica Toscana;
- Agenzia Nazionale per la Sicurezza delle Ferrovie e delle Infrastrutture Stradali e Autostradali;
- Snam Rete Gas – Distretto Centro Occidentale;
- Fibercop s.p.a.

RITENUTO di condividere e fare proprie le indicazioni, condizioni e prescrizioni riportate nei pareri, nelle comunicazioni sul progetto e negli atti di assenso sopra richiamati che allegati al presente provvedimento ne formano parte integrante e sostanziale;

RITENUTO di poter pertanto assumere, ai sensi dei sopracitati articoli, la determinazione di conclusione positiva del procedimento sulla base delle posizioni espresse in sede di conferenza dei servizi degli assenti non condizionati formati per silenzio;

PRESO ATTO che i termini di efficacia per la trasmissione di tutti i pareri, autorizzazioni, concessioni,

nulla osta o atti di assenso comunque denominati risultano completati e pertanto può ritenersi chiuso il procedimento;

DATO ATTO che il provvedimento conclusivo del procedimento, assunto nei termini di cui agli artt. da 14 a 14 - quinquies della L. n. 241/1990 è, ad ogni effetto, titolo unico per la realizzazione dell'intervento e per lo svolgimento delle attività richieste;

VISTA la vigente normativa in materia di promozione dell'uso di energia elettrica prodotta da fonti rinnovabili;

VERIFICATO che ai fini della conformità della localizzazione dell'impianto alla normativa di settore e a alla strumentazione urbanistica del Comune di Gavorrano, l'area proposta per l'intervento risponde alle condizioni di cui all'art. 20, comma 8, lettera c -quater del D. Lgs. n. 199/2021 e ss.mm.ii.;

PRESO ATTO che l'area di ubicazione dell'impianto agrivoltaico è di proprietà di soggetti privati che hanno stipulato con la società Sorgenia Renewables srl, in data 03/12/2024, un preliminare di compravendita registrato a Grosseto in data 10/12/2024 al n. 8373 Serie 1T; trascritto a Grosseto in data 10/12/2024 n. 18971 reg. generale n. 14853 reg. particolare;

VISTO che l'impianto agrivoltaico sarà allacciato alla rete di Distribuzione tramite realizzazione di una nuova cabina di consegna collegata in antenna da Cabina Primaria AT/MT MENGA e che la soluzione tecnica validata dal gestore della rete, E-Distribuzione, e presentata nell'ambito della procedura in oggetto, prevede i seguenti interventi:

- dalla cabina di consegna, localizzata all'interno dell'area di progetto nella titolarità del proponente, dipartirà un cavidotto completamente interrato di collegamento alla CP Menga, di lunghezza complessiva pari a 7640 m.
- A circa metà del suddetto tracciato di connessione alla CP sopracitata, è prevista anche la realizzazione di una cabina di sezionamento.
- Inoltre, a partire dalla cabina di consegna dipartirà un ulteriore cavo interrato, di lunghezza complessiva pari a 460 m, che permetterà di raggiungere la base del palo di una linea MT aerea esistente, per la richiusura dell'impianto con la rete;

PRESO ATTO che la Società non ha l'attuale disponibilità dei terreni coinvolti dalle opere di connessione di cui sopra e pertanto ha presentato il piano particellare di esproprio nell'ambito del procedimento in oggetto e che tali opere di connessione entreranno nel perimetro della rete di distribuzione del gestore e saranno pertanto escluse dall'obbligo di ripristino dello stato dei luoghi a seguito di dismissione dell'impianto;

VISTO che l'art. 8, comma 2 del D.lgs. n. 190/2024 prevede che "Laddove necessario, per le opere connesse il proponente può attivare le procedure previste dal testo unico delle disposizioni legislative e regolamentari in materia di espropriazione per pubblica utilità, di cui al decreto del Presidente della Repubblica 8 giugno 2001, n. 327", consentendo, quindi, che la titolarità delle aree oggetto del tracciato

di connessione del progetto da autorizzarsi con P.A.S. possa acquisirsi mediante esproprio ai sensi del TUE. Inoltre, l'art. 6 del TUE ammette la possibilità di delegare al Proponente i poteri relativi al procedimento di esproprio ed in particolare tutte le procedure connesse all'asservimento e all'occupazione temporanea degli immobili necessari alla realizzazione delle opere di connessione. Oltre a ciò, è previsto che il Proponente possa farsi carico di tutte le attività preliminari necessarie e propedeutiche all'adozione del decreto di esproprio ai sensi dell'art. 22 del D.P.R. n. 327/2001, comprese le fasi istruttorie, comunicative e valutative previste dalla normativa vigente;

VISTO che il Comune di Gavorrano in data 02/10/2025 con prot. n. 16589 ha delegato la società Sorgenia Renewables s.r.l., in qualità di soggetto proponente l'intervento, all'esercizio delle funzioni amministrative relative al procedimento di esproprio con riguardo al procedimento di P.A.S. in oggetto e, in particolare, delle procedure connesse all'asservimento e all'occupazione temporanea degli immobili necessari alla realizzazione delle opere di connessione, quali, a titolo esemplificativo: fasi di comunicazione di avvio del procedimento, di eventuale autorizzazione ad introdursi nelle aree interessate, di comunicazione dell'approvazione del progetto, di determinazione dell'indennità provvisoria, di immissione in possesso e stato di consistenza, di pagamento e deposito presso il MEF (Ragioneria Territoriale dello Stato competente) dell'indennità di esproprio e di occupazione temporanea. Inoltre, nella delega veniva specificato che tutte le spese e gli oneri inerenti alla procedura espropriativa (tra cui notificazioni e pubblicazioni, ricerche, trascrizioni, frazionamenti, pubblicazione dei decreti, visure catastali e ipotecarie ecc.) saranno totalmente a carico del soggetto delegato;

PRESO ATTO che la società Sorgenia Renewables s.r.l., ai sensi degli artt. 11 e 16 del D.P.R. n. 327/2001, in data 15/10/2025 ha richiesto la pubblicazione sull'Albo Pretorio, per 30 giorni solari e consecutivi, dell'avviso pubblico per l'apposizione del vincolo preordinato all'esproprio, dichiarazione di pubblica utilità e approvazione del progetto definitivo - di cui al procedimento di P.A.S. (procedura abilitativa semplificata) - ai fini dell'esproprio, ovvero dell'occupazione temporanea, e dell'imposizione di servitù sulle aree di proprietà privata interessate dalle opere di connessione alla rete elettrica nazionale, secondo quanto previsto dalle disposizioni del Capo III del D.P.R. n. 327/2001 e s.m.i.;

DATO ATTO che la società Sorgenia Renewables s.r.l., nelle date rispettivamente del 15/10/2025 e del 16/10/2025, ha pubblicato l'avviso pubblico presso i giornali quotidiani nazionale e locale, precisamente: il 15/10/2025 pubblicazione su Quotidiano Nazionale, mentre il 16/10/2025 su La Nazione ed. Grosseto;

RILEVATO che i proprietari delle aree private interessate, ai sensi degli artt. 11 e 16 del D.P.R. n. 327/2001, non hanno trasmesso osservazioni relative all'apposizione del vincolo preordinato all'esproprio entro e non oltre il termine di 30 giorni naturali, successivi e continuativi dalla data di pubblicazione dell'avviso;

PRESO ATTO che il proponente l'intervento ha trasmesso a questo Comune il documento rilasciato da parte di E-Distribuzione, attestante l'esito positivo della verifica sul progetto definitivo sulle opere di connessione progettate - codice rintracciabilità 385325210;

VISTO il D. Lgs. n. 267/2000;

VISTA la Legge 241/1990;

VISTO il D. Lgs n. 190/2024 “Disciplina dei regimi amministrativi per la produzione di energia da fonti rinnovabili, in attuazione dell’art. 26, commi 4 e 5, lettera b) e d), della legge 5 agosto 2022, n. 118;

VISTO il D. Lgs. n. 199/2021 “Attuazione della direttiva (UE) 2018/2001 del Parlamento europeo e del Consiglio, dell'11 dicembre 2018, sulla promozione dell'uso dell'energia da fonti rinnovabili. (21G00214)” - (art. 20 Disciplina per l’individuazione di superfici e aree idonee per l’installazione di impianti a fonti rinnovabili);

VISTO il D. Lgs. n. 387/2003 “Attuazione della direttiva 2001/77/CE relativa alla promozione dell'energia elettrica prodotta da fonti energetiche rinnovabili nel mercato interno dell'elettricità”;

VISTA la L.R. n. 11/2011 - PAER - allegato 3 - scheda A3) Approvate già con Legge Regionale 21 marzo 2011, n. 11; ALLEGATO A: prima individuazione delle aree non idonee all’installazione di impianti fotovoltaici;

VISTO il D.P.R. n. 327/2001 “Testo unico delle disposizioni legislative e regolamentari in materia di espropriazione per pubblica utilità”;

D E T E R M I N A

1. Le premesse fanno parte integrante e sostanziale del presente atto e ne costituiscono motivazione ai sensi dell'art. 3 della Legge 241/1990;
2. Di concludere positivamente la Conferenza dei Servizi decisoria in forma semplificata e modalità asincrona ai sensi dell’art. 14 e seguenti della L. n. 241/1990 e ss.mm.ii. avente ad oggetto “Procedura Abilitativa Semplificata (P.A.S.) per realizzazione di un impianto agrivoltaico di potenza nominale pari a 8,7 MW e relative opere connesse, denominato Caldana, e localizzato nel Comune di Gavorrano (GR), Località Basse di Caldana”;
3. Che il presente atto costituisce determinazione conclusiva favorevole della Conferenza dei Servizi. Si ricorda che prima dell’inizio dei lavori e in fase esecutiva il proponente dovrà attenersi ai suggerimenti e alle prescrizioni espresse dalle Amministrazioni coinvolte nei suddetti pareri;
4. Che i termini di efficacia di tutti i pareri, autorizzazioni, concessioni, nulla osta o atti di assenso comunque denominati, acquisiti nell’ambito della Conferenza di Servizi decorrono dalla data della comunicazione della determinazione motivata di conclusione della conferenza;
5. Di stabilire che il proponente del progetto deve ottemperare agli adempimenti di cui all’art. 8 del D. Lgs n. 190/2024;
6. Di prendere atto di quanto specificato nei documenti progettuali;
7. Di autorizzare Sorgenia Renewables s.r.l. alla costruzione delle opere di rete per la connessione;

8. Di dichiarare, ai sensi dell'articolo 8 del decreto legislativo n. 190/2024 e del decreto del Presidente della Repubblica n. 327/2001, la pubblica utilità, indifferibilità e urgenza dell'impianto in oggetto e delle opere connesse, e di apporre il vincolo preordinato all'esproprio sulle aree interessate dalla realizzazione delle opere connesse così come individuate negli elaborati relativi al piano particellare;
9. Di autorizzare E-distribuzione S.p.A. all'esercizio delle opere di rete per la connessione, che saranno ricomprese negli impianti del gestore di rete e saranno quindi utilizzate per l'espletamento del servizio pubblico di distribuzione dell'energia elettrica da parte della stessa E-Distribuzione S.p.A.;
10. Che al termine della vita utile dell'impianto fotovoltaico, per il solo nuovo impianto di rete per la connessione non è previsto l'obbligo di dismissione e ripristino dello stato dei luoghi;
11. Di dare atto che prima dell'inizio dei lavori la società Sorgenia Renewables srl deve:
 - presentare specifiche istanze per le casistiche riportate all'interno dei pareri rilasciati dalle Amministrazioni coinvolte dalla Conferenza dei Servizi;
 - presentare idonea garanzia fideiussoria (previa verifica di congruità da parte del Comune) di importo proporzionale al valore delle opere necessarie per la dismissione dell'impianto, smaltimento del materiale di risulta, ripristino dello stato dei luoghi nel rispetto della vocazione di tutte le aree interessate al termine del ciclo di vita utile dell'impianto nel rispetto della normativa;
 - sottoscrivere un protocollo di intesa con il Comune di Gavorrano per la realizzazione di un programma di compensazioni territoriali non inferiore all'1 per cento e non superiore al 3 per cento del valore economico della produzione attesa durante la vita utile dell'impianto, al netto del valore dell'energia eventualmente auto consumata, come stabilito dall'art. 8, comma 4, lettera m), punto 2 del D.lgs. n. 190/2024;
12. Che il proponente procederà prima dell'inizio dei lavori strutturali con il deposito del progetto, presso la struttura regionale competente, con l'impegno a trasmettere il rilascio dell'attestazione di deposito a questa Amministrazione ad integrazione della P.A.S.;
13. Di stabilire che la validità del presente provvedimento è subordinata, per tutta la durata del ciclo di vita utile dell'impianto, all'effettivo esercizio dell'attività agricola ;
14. Di dare atto che il presente provvedimento viene rilasciato fatti salvi i diritti di terzi che eventualmente per cause non dirette dalla progettazione o di istruttoria dovessero emergere in capo a terze persone o società e/o dimostrati dagli eventi diritto;
15. Di dare atto che la realizzazione dell'intervento deve essere completata entro 3 anni dal perfezionamento della PAS, con comunicazione della data di inizio lavori e la data di fine lavori, come stabilito dall'art. 8, comma 11 del D. Lgs. n. 190/2024;
16. Di trasmettere copia della presente determinazione motivata di conclusione positiva della conferenza al proponente ed alle amministrazioni coinvolte nella Conferenza dei Servizi;
17. Di dare atto che, dell'art. 8, comma 9 del D. Lgs. n. 190/2024, l'interessato alla realizzazione dell'intervento trasmette copia del presente atto per la pubblicazione sul BURT nel rispetto dei termini di legge;
18. Di disporre la pubblicazione del presente provvedimento all'Albo Pretorio del Comune di Gavorrano;

19. Di dare atto che, avverso il presente provvedimento, può essere presentato ricorso al Tribunale Amministrativo Regionale per la Toscana entro 60 giorni dalla sua esecutività, o ricorso straordinario al Presidente della Repubblica entro 120 giorni dalla esecutività medesima.

IL RESPONSABILE DEL SETTORE
(GIAMPAOLO ROMAGNOLI)

Documento informatico sottoscritto con firma digitale ai sensi dell'art. 24 del DLgs 07/03/2005 n. 82 e s.m.i (CAD), il quale sostituisce il documento cartaceo e la firma autografa. Il presente documento è conservato in originale nella banca dati del Comune di Gavorrano ai sensi dell'art. 3-bis del CAD.

- **NOME ENTE:** Comune di Roccastrada
- **TIPOLOGIA ATTO:** DETERMINAZIONE DIRIGENZIALE SETTORE URBANISTICA
- **NUMERO ATTO e DATA (se presenti):** n. 434 del 24/12/2025
- **OGGETTO dell'atto:** REALIZZAZIONE DI IMPIANTO FOTOVOLTAICO E OPERE CONNESSE DENOMINATO "MARTELLO" DETERMINAZIONE DI CONCLUSIONE DELLA CONFERENZA DI SERVIZI DELLA PAS, DICHIARAZIONE DI PUBBLICA UTILITA' E CONFERIMENTO DELEGA DEI POTERI ESPROPRIATIVI AL PROPONENTE
- **TESTO:** Il sottoscritto Giuseppe Mastropieri, nella qualità di Legale Rappresentante della società Ecowise S.r.l., con sede in Bologna, via Mattetotti n. 31/2, C.F. e P.IVA 04136371202, iscritta al REA di Bologna con n. BO – 571539 rende noto, ai sensi dell'art. 6, comma 7 bis, del D.Lgs. n. 28/2011 e s.m.i., che la Procedura Abilitativa Semplificata (PAS) ex D.Lgs. 28/2011 s.m.i. presentata dalla scrivente società il 28 luglio 2025 e protocollata in data 29 luglio 2025 presso il Comune di Roccastrada (GR) con numero 2025/235, relativa alla realizzazione ed esercizio di un impianto fotovoltaico con potenza di 3063 kWp e relative opere di connessione, da installarsi in Comune di Roccastrada (GR), località Litiano, nelle particelle del Catasto Terreni al foglio Foglio 133, particelle 36, 18, 19, 26, 30, 81, 137, 139, 140, 141, 142, 159, 160, 161, 162, 36, 12, 14, 15, 251, 146, 147, 32, 108, 41, 349, si è conclusa positivamente in data 24 dicembre 2025, con successiva comunicazione di chiusura del Procedimento di PAS e Determinazione n. 434, comprensive di dichiarazione di pubblica utilità e conferimento delega dei poteri espropriativi al proponente, trasmesse alla società a mezzo PEC. Dal giorno della pubblicazione sul Bollettino Ufficiale della Regione Toscana decorrono i termini di impugnazione previsti per legge. Tutta la documentazione inerente al procedimento PAS inclusiva dei moduli documenti ed elaborati previsti ex lege, nonché successive integrazioni, è a disposizione presso l'ufficio competente del Comune di Roccastrada, Settore Urbanistica, Corso Roma, 8.
Firmato
L'Amministratore Unico
Giuseppe Mastropieri

ATTESTAZIONE DI CONCLUSIONE ISTRUTTORIA

Il sottoscritto Lorian Bocini, nato a [REDACTED] in qualità di Amministratore, per conto della Industrie Bitossi s.p.a. con sede in Sovigliana Vinci (FI) via Pietramarina n. 53, codice fiscale, partita IVA 03700310489

PREMESSO CHE

- in data 23.10.2025 prot. 27406 è stata presentata al Comune di Vinci Procedura Abilitativa Semplificata (PAS) ai sensi dell'art. 6 del D.Lgs. 28/2011 e s.m.i. per la realizzazione di un impianto fotovoltaico di potenza pari a 1,470 MW;

ATTESTA CHE

-l'istruttoria comunale, trascorsi oltre 60 giorni dalla presentazione, si è conclusa con esito favorevole per decorrenza dei termini senza motivi ostativi;

Vinci, 16 Gennaio 2026

Industrie Bitossi S.p.A.
L'amministratore
Dott. Lorian Bocini

Allo Sportello unico per l'edilizia (SUE)
 Allo Sportello unico per le attività produttive (SUAP)
 del Comune di
VINCI

OGGETTO: **Procedura abilitativa semplificata (PAS) ai sensi dell'art. 6 del D.Lgs. 3 marzo 2011, n. 28 per la realizzazione di impianto destinato alla produzione di energia da fonti rinnovabili -**
 Nuova PAS - PAS in variante a precedente PAS trasmessa in data
 Prot. n. Pratica edile n.

Il sottoscritto BOCINI LORIANO, nato a residente in
 e-mail
 PEC telefax

....., in qualità di:

- persona fisica

(in alternativa):

- legale rappresentante - titolare - procuratore - altro
 della Ditta INDUSTRIE BITOSSO SPA avente sede in VIA PIE-
 TRAMARINA N.53, SOVIGLIANA - VINCI, C.F. 03700310489, Partita IVA 03700310489,
 e-mail PEC INDUSTRIEBITOS-
 SISPA@LEGALMAIL.IT, telefax, avendone titolo quale:

proprietario usufruttuario superficiario
 altro titolo

dell'immobile interessato dai lavori (eventuale): e dell'area interessata dalle opere di connessione alla rete e delle infrastrutture indispensabili alla costruzione e all'esercizio dell'impianto in qualità di
, in relazione a quanto disposto dagli articoli 4, comma 2, lettera b) e 6 del D.Lgs. 3 marzo 2011, n. 28 (eventualmente aggiungere): e dell'art..... della legge regionale, consapevole delle pene stabilite per il rilascio di dichiarazioni mendaci o per la formazione di atti falsi ai sensi dell'art. 76 del d.P.R. n. 445/00 e degli artt. 483, 495 e 496 del Codice Penale e consapevole che, qualora dal controllo emerga la non veridicità del contenuto della presente dichiarazione, decadrà dai benefici conseguenti alla presentazione della PAS in attuazione di quanto previsto dall'art. 75 dello stesso d.P.R. n. 445/00, con la presente:

DICHIARA

che intende procedere alla realizzazione dei lavori (e all'esercizio) di un impianto destinato alla produzione di energia da fonte rinnovabile secondo quanto qui di seguito specificato, a far corso dalla data di perfezionamento della presente PAS ai sensi di quando prescritto dall'art. 6, commi 2, 4 e 5, del D.Lgs. n. 28/11.

| | |
|---|--|
| DESCRIZIONE DEI LAVORI DA REALIZZARE | IMPIANTO FOTOVOLTAICO A TERRA IN AREA AGRICOLA RIENTRANTE ENTRO IL PERIMETRO DI 300/500 MT DALL'EDIFICIO CON ATTIVITA' INDUSTRIALE DEL COMPLESSO PRODUTTIVO DI INDUSTRIE BITOSSO S.p.A IN SOVIGLIANA COMUNE DI VINCI |
| UBICAZIONE DELL'IMMOBILE | AREA COMPRESA TRA LA STRADA VICINALE DI SOTTOBOSCO E TORRENTE DI SANT'ANSANO CONOSCIUTO ANCHE COME DEI MARCONCINI. Le coordinate di riferimento del punto medio sono 43.734333, 10.930061. |
| ESTREMI CATASTALI IMPIANTO DA REALIZZARE | Foglio 52 Mappali 30-1680-1681-1641 Proprietà INDUSTRIE BITOSSO SPA |

| | |
|--|---|
| ESTREMI CATASTALI AREE OPERE DI CONNESSIONE ALLA RETE | Foglio 52 Mappali 1259-1261-1262-1263-1599-1612-1632-1695-1837 Proprietà INDUSTRIE BITOSSO SPA |
| PROGETTISTA LAVORI EDILI E ARCHITETTONICI | Progettista lavori Cod. Fisc. [REDACTED] |
| PROGETTISTA LAVORI STRUTTURALI | Progettista strutture ING. SALVATORE CORRIDORE Cod. Fisc. [REDACTED] |
| PROGETTISTA LAVORI IMPIANTISTICI | Progettista lavori impianto fotovoltaico a terra ING. GABRIELE BULGARELLI Cod. Fisc. [REDACTED] |
| COORDINATORE SICUREZZA NELLA FASE DI PROGETTAZ. | Progettista P.S.C. ING. MASSIMO POLI Cod. Fisc. [REDACTED] |
| DIRETTORE DEI LAVORI EDILI | ARCH. ROSA DI FAZIO Cod. Fisc. [REDACTED] |
| DIRETTORE DEI LAVORI IMPIANTISTICI | Impianto fotovoltaico a terra ING. GABRIELE BULGARELLI Cod. Fisc. [REDACTED] |
| COORDINATORE SICUREZZA NELLA FASE DI ESECUZIONE | ING. MASSIMO POLI Cod. Fisc. [REDACTED] |
| IMPRESA A CUI INTENDE AFFIDARE I LAVORI EDILI | Lavori edili SCAVITER S.R.L. Cod. Fisc. 06131950484 ☎ 0571 592382 |
| IMPRESA A CUI INTENDE AFFIDARE I LAVORI IMPIANTISTICI | Lavori impianto RENOVIS S.R.L. Cod. Fisc. 02420760031 ☎ 0321 966707 |

in esecuzione del progetto architettonico - esecutivo qui allegato redatto in data, dal professionista già sopra generalizzato ARCH. ROSA DI FAZIO, [REDACTED] con studio tecnico in [REDACTED] iscritta all'ordine degli ARCHITETTI di FIRENZE al [REDACTED] codice fiscale [REDACTED] il quale ha altresì redatto l'allegata relazione di asseveramento e di conformità delle opere da realizzare prescritta dall'art. 6, comma 2, del D.Lgs. n. 28/11.

In particolare, in relazione a quanto disposto dall'art. 6 del D.Lgs. n. 28/11 e dalla restante normativa nazionale e regionale vigente avente specifica rilevanza in materia:

DICHIARA

1°) che i lavori oggetto della presente PAS riguardano un impianto alimentato da fonti rinnovabili avente le seguenti caratteristiche:

impianto solare fotovoltaico realizzato a terra per una potenza di 1.469,265 kWp elettrici, le cui ulte-

riori caratteristiche tecniche sono rilevabili dagli allegati elaborati di progetto;

- impianto solare termico realizzato per una potenza di kW termici, le cui ulteriori caratteristiche tecniche sono rilevabili dagli allegati elaborati di progetto;
- impianto di produzione di energia termica da fonte rinnovabile diversa dalla solare (in particolare, trattasi di impianto) realizzato per una potenza di kW termici, le cui ulteriori caratteristiche tecniche sono rilevabili dagli allegati elaborati di progetto;
- impianto di generazione elettrica alimentato da biomasse - gas di discarica - gas residuati dai processi di depurazione e biogas, realizzato , per una potenza di kW elettrici, le cui ulteriori caratteristiche tecniche sono rilevabili dagli allegati elaborati di progetto;
- impianto eolico realizzato per una potenza di kW elettrici, le cui ulteriori caratteristiche tecniche sono rilevabili dagli allegati elaborati di progetto;
- impianto idroelettrico realizzato per una potenza di kW elettrici, le cui ulteriori caratteristiche tecniche sono rilevabili dagli allegati elaborati di progetto;
- impianto geotermoelettrico realizzato per una potenza di kW elettrici e di kW termici, le cui ulteriori caratteristiche tecniche sono rilevabili dagli allegati elaborati di progetto;
- impianto geotermico realizzato per una potenza di kW termici, le cui ulteriori caratteristiche tecniche sono rilevabili dagli allegati elaborati di progetto;
- (Altra eventuale): impianto per una potenza di kW , le cui ulteriori caratteristiche tecniche sono rilevabili dagli allegati elaborati di progetto;

2°) che l'immobile oggetto dell'intervento:

- non è sottoposto ad alcun tipo di vincolo di cui all'art. 20, comma 4, della legge 7 agosto 1990, n. 241 per il quale necessita ottenere, prima di poter iniziare i lavori previsti in progetto, il preventivo atto di assenso comunque denominato da parte del Comune in indirizzo ovvero, il preventivo parere favorevole/atto di assenso da parte di altri soggetti diversi dal Comune stesso che risultino preposti alla tutela dei vincoli previsti dalla suindicata norma. Pertanto, i lavori previsti in progetto potranno iniziare, in mancanza di rilievi da parte degli uffici comunali competenti, dopo lo scadere del 30° giorno dalla data di presentazione della presente PAS.
- è sottoposto al seguente tipo di vincolo richiamato dall'art. 20, comma 4, della legge 7 agosto 1990, n. 241, la cui tutela compete, secondo la normativa vigente, esclusivamente al Comune in indirizzo , e per il quale:
 - è già stato ottenuto il relativo atto di assenso (qui allegato in copia).
 - occorre ottenere, prima di poter iniziare i lavori previsti in progetto, il preventivo atto di assenso da parte dell'ufficio competente del Comune in indirizzo (la presente PAS, quindi, costituisce altresì richiesta di atto di assenso in relazione al/ai vincolo/i sopra specificato/i): qualora detto atto di assenso non venga rilasciato, si attesta di essere consapevole che la presente PAS sarà priva di effetti giuridici ed i relativi lavori previsti in progetto non potranno essere iniziati.
- è sottoposto al seguente tipo di vincolo richiamato dall'art. 20, comma 4, della legge 7 agosto 1990, n. 241: Salvaguardia idraulica PGRA 201-2027 relativa al rischio idraulico e LR 41/2018 e salva-

guardia della fascia di rispetto dalla rete SNAM del metanodotto, la cui tutela non compete, secondo la normativa vigente, al Comune in indirizzo, essendone infatti preposto il seguente ufficio della Pubblica Amministrazione: Direzione difesa del suolo e protezione civile del settore Genio Civile Valdarno superiore e SNAM e per il quale:

- è già stato ottenuto il relativo atto di assenso (qui allegato in copia).
 - occorre ottenere, prima di poter iniziare i lavori previsti in progetto, il preventivo atto di assenso da parte di detto Ente preposto, il quale è già stato richiesto dal sottoscritto interessato (alla presente sia allegata copia della relativa richiesta già presentata): qualora detto atto di assenso non venga rilasciato, si attesta di essere consapevole che la presente PAS sarà priva di effetti giuridici ed i relativi lavori non potranno essere iniziati.
 - occorre ottenere, prima di poter iniziare i lavori previsti in progetto, il preventivo atto di assenso da parte di detto Ente preposto (la presente PAS, quindi, costituisce altresì richiesta al Comune in indirizzo di attivarsi presso detto Ente competente al fine di ottenere il rilascio del relativo atto di assenso in relazione al/ai vincolo/i sopra specificato/i, con preghiera di trasmettere al sottoscritto scrivente gli estremi e copia dell'atto con cui detto Ente preposto concluderà il relativo sub-procedimento amministrativo istruttorio): qualora detto atto di assenso non venga rilasciato, si attesta di essere consapevole che la presente PAS sarà priva di effetti giuridici ed i relativi lavori previsti in progetto non potranno essere iniziati.
- 3°) che le opere da realizzare sono conformi agli strumenti urbanistici approvati e al regolamento edilizio vigente e non sono in contrasto con gli strumenti urbanistici adottati (*parte da attestare solo qualora vi siano strumenti urbanistici adottati e non ancora definitivamente approvati*) e che le stesse rispettano le vigenti norme di sicurezza e le vigenti norme igienico-sanitarie, così come attestato dall'allegata relazione di asseveramento redatta dal tecnico progettista abilitato.
- 4°) di essere a conoscenza e consapevole che i lavori in oggetto devono essere dati ultimati entro il termine massimo di tre anni dal perfezionamento della presente PAS (con l'obbligo di comunicare al Comune in indirizzo la data di ultimazione delle opere e di trasmettere, a firma del progettista o di un tecnico abilitato, il certificato di collaudo finale delle opere eseguite e, qualora occorra, la dichiarazione di conformità degli impianti realizzati prescritta dal D.M. 22 gennaio 2008, n. 37, nonché la ricevuta dell'avvenuta presentazione all'Agenzia del Territorio della variazione catastale conseguente alle opere realizzate ovvero, la dichiarazione resa dal progettista/direttore dei lavori abilitato attestante che le stesse opere non hanno comportato modificazioni del classamento catastale.
- 5°) che qualora i lavori di cui all'oggetto non saranno terminati nel citato termine di tre anni, ci si impegna, sin d'ora, a presentare una ulteriore PAS per la parte non ultimata.
- 6°) che l'attuale destinazione d'uso dell'immobile in cui si realizzeranno i lavori è la seguente: agricola e che a seguito dell'esecuzione delle opere oggetto della presente PAS la stessa non verrà variata - verrà variata nella destinazione d'uso, la quale risulta compatibile con le previsioni degli strumenti urbanistici comunali vigenti e adottati.
- 7°) che i lavori da realizzare verranno eseguiti nel rispetto di tutti i diritti dei terzi, nessuno escluso e che gli stessi non creano limitazioni di tipo urbanistico alle proprietà finitime, sollevando il Comune in indirizzo da ogni responsabilità nei confronti dei proprietari confinanti e dei terzi in genere;
- 8°) che, in relazione a quanto disposto dalla vigente normativa in materia di sicurezza dei luoghi di lavoro e dei lavoratori approvata con D.Lgs. 9 aprile 2008, n. 81 e succ. modif., è stato rispettato il disposto dell'art. 90, comma 9 e dell'Allegato XVII di detto decreto legislativo e, in particolare, si attesta quanto di seguito specificato (nel contempo si dichiara di ben conoscere che qualora una sola delle condizioni qui di seguito citate non dovesse, in futuro, rispettare le previsioni di legge, l'efficacia della presente PAS sarà automaticamente sospesa):
- (da indicare in alternativa al successivo paragrafo): di aver verificato in proprio, in qualità di Committente dei lavori in oggetto, la documentazione prevista dall'art. 90, comma 9, lettere a) e b), del D.Lgs. n. 81/08 (verifica dell'idoneità tecnico-professionale della/e impresa/e esecutrice/i dei lavori in oggetto), tenendo conto che trattasi di cantiere la cui entità presunta è inferiore - è pari o superiore a 200 uomini-giorno e i cui lavori non comportano - comportano rischi particolari di cui all'Allegato

XI del D.Lgs. n. 81/08, come da allegata dichiarazione sostitutiva resa dal sottoscritto interessato ai sensi dell'art. 47 del d.P.R. n. 445/00, nella quale sono altresì riportati i dati della/e impresa/e esecutrice/i per l'eventuale autonoma richiesta del DURC da parte dell'ufficio comunale in indirizzo.

- (da indicare in alternativa al precedente paragrafo): di aver delegato al Responsabile dei Lavori nominato Sig. la verifica della documentazione prevista dall'art. 90, comma 9, lettere a) e b), del D.Lgs. n. 81/08 (verifica dell'idoneità tecnico-professionale della/e impresa/e esecutrice/i dei lavori in oggetto), tenendo conto che trattasi di cantiere la cui entità presunta è inferiore - è pari o superiore a 200 uomini-giorno e i cui lavori non comportano - comportano rischi particolari di cui all'Allegato XI del D.Lgs. n. 81/08, come da allegata dichiarazione sostitutiva resa dallo stesso Responsabile dei Lavori ai sensi dell'art. 47 del d.P.R. n. 445/00, nella quale sono altresì riportati i dati della/e impresa/e esecutrice/i per l'eventuale autonoma richiesta del DURC da parte dell'ufficio comunale in indirizzo.
- (da indicare in alternativa al successivo paragrafo; solo per cantiere la cui entità presunta è pari o superiore a 200 uomini-giorno e i cui lavori comportano rischi particolari di cui all'Allegato XI del D.Lgs. n. 81/08): di aver allegato alla presente PAS - (in alternativa): di impegnarsi a trasmettere all'ufficio comunale in indirizzo prima dell'inizio dei lavori, la "Dichiarazione dell'organico medio annuo" resa dal legale rappresentante della/e impresa/e esecutrice/i dei lavori in oggetto, distinto per qualifica, corredata dagli estremi delle denunce dei lavoratori effettuate all'Istituto Nazionale della Previdenza Sociale (INPS), all'Istituto Nazionale Assicurazione Infortuni sul Lavoro (INAIL) e alle Casse Edili, nonché una dichiarazione resa dallo stesso legale rappresentante relativa al contratto collettivo stipulato dalle organizzazioni sindacali comparativamente più rappresentative, applicato ai propri lavoratori dipendenti, trattandosi di cantiere la cui entità presunta è pari o superiore a 200 uomini-giorno - trattandosi di cantiere i cui lavori comportano rischi particolari di cui all'Allegato XI del D.Lgs. n. 81/08.
- (da indicare in alternativa al precedente paragrafo: solo per cantiere la cui entità presunta è inferiore a 200 uomini-giorno e i cui lavori non comportano rischi particolari di cui all'Allegato XI del D.Lgs. n. 81/08): di aver allegato alla presente PAS - (in alternativa): di impegnarsi a trasmettere all'ufficio comunale in indirizzo prima dell'inizio dei lavori, il documento unico di regolarità contributiva (DURC) e l'autocertificazione resa ai sensi del d.P.R. n. 445/00 dal legale rappresentante della/e impresa/e esecutrice/i dei lavori in oggetto, relativa al contratto collettivo stipulato dalle organizzazioni sindacali comparativamente più rappresentative, applicato ai propri lavoratori dipendenti, trattandosi di cantiere la cui entità presunta è inferiore a 200 uomini-giorno e i cui lavori non comportano rischi particolari di cui all'Allegato XI del D.Lgs. n. 81/08.
- (da indicare in alternativa al successivo paragrafo, solo qualora ricorrano le ipotesi previste nell'art. 99 del D.Lgs. n. 81/08): di aver allegato alla presente PAS - (in alternativa): di impegnarsi a trasmettere all'ufficio comunale in indirizzo prima dell'inizio dei lavori, copia della notifica preliminare dell'apertura del cantiere in oggetto prescritta dall'art. 99 del D.Lgs. n. 81/08, ricorrendo per il cantiere stesso i presupposti di legge ivi indicati per l'obbligo dell'invio alla A.U.S.L. e alla Direzione Provinciale del Lavoro territorialmente competenti di detta notifica preliminare.
- (da indicare in alternativa al precedente paragrafo, solo qualora non ricorrano le ipotesi previste nell'art. 99 del D.Lgs. n. 81/08): di dare atto che, in relazione alle attuali previsioni progettuali, al momento dell'inizio dei lavori in oggetto non occorrerà trasmettere alla A.U.S.L. e alla Direzione Provinciale del Lavoro territorialmente competenti, la notifica preliminare dell'apertura del cantiere in oggetto, in quanto si prevede che non ricorrano le ipotesi di cui all'art. 99 del D.Lgs. n. 81/08.
- (per quanto prescritto dall'art. 90, comma 9, lett. c), del D.Lgs. n. 81/08): di aver allegato alla presente PAS - (in alternativa): di impegnarsi a trasmettere all'ufficio comunale in indirizzo prima dell'inizio dei lavori, il documento unico di regolarità contributiva (DURC) della/e impresa/e esecutrice/i dei lavori in oggetto, ai sensi di quanto prescritto dall'art. 90, comma 9, lett. c), del D.Lgs. n. 81/08, fatta salva la possibilità della richiesta di rilascio in via autonoma del DURC stesso da parte dell'ufficio comunale in indirizzo sulla base dei dati generali della/e impresa/e esecutrice/i stessa/e, già trasmessi in allegato alla presente PAS con la dichiarazione sostitutiva indicata al precedente primo sottoparagrafo.

9°) che gli estremi di trasmissione e ricezione della presente PAS da parte del Comune in indirizzo, le gene-

ralità della/e impresa/e esecutrice/i dei lavori e del tecnico progettista, nonché del tecnico direttore dei lavori (oltre agli ulteriori elementi prescritti dalla vigente normativa), saranno riportati nel prescritto cartello di cantiere da apporre all'ingresso del cantiere stesso per le finalità di controllo da parte degli organi competenti.

10°) che l'immobile interessato dagli interventi:

- **È STATO** oggetto di un precedente atto unilaterale d'obbligo o di una convenzione stipulata con organi della Pubblica Amministrazione che contiene impegni ad adempiere/mantenere nei confronti dell'Amministrazione Comunale o di altro Ente o soggetto e, in particolare:

| | | | |
|--|--|---------------|--|
| <input type="checkbox"/> Atto unilaterale d'obbligo - <input type="checkbox"/> Convenzione stipulat... con atto del <input type="checkbox"/> Notaio - <input type="checkbox"/> Segretario comunale | | | |
| In data | | Repertorio | |
| registrato il | | trascritto il | |

- **NON È STATO** oggetto di un precedente atto unilaterale d'obbligo o di una convenzione stipulata con organi della Pubblica Amministrazione che contiene impegni ad adempiere/mantenere nei confronti dell'Amministrazione Comunale o di altro Ente o soggetto;

11°) *Altro eventuale:*

12°) di essere informato/a, ai sensi e per gli effetti di cui all'art. 13 del D.Lgs. 30 giugno 2003, n. 196, che i dati personali raccolti saranno trattati, anche con strumenti informatici, esclusivamente nell'ambito del procedimento per il quale la presente viene inoltrata.

COMUNICA

che per l'immobile interessato dall'intervento di cui all'oggetto:

è/sono stato/i emanato/i dal Comune in indirizzo, in precedenza alla trasmissione della presente PAS, il/i seguente/i titolo/i abilitativo/i edilizio/i - atto/i amministrativo/i (*indicare anche gli estremi dell'eventuale richiesta di sanatoria edilizia o dell'eventuale concessione o permesso di costruire in sanatoria rilasciata/o sull'immobile su cui si intende intervenire*):

non si è a conoscenza di titoli abilitativi edilizi o di atti amministrativi emanati in precedenza dal Comune in indirizzo (incluse eventuali concessioni edilizie o permessi di costruire in sanatoria) e/o di DIA e/o di SCIA edilizie presentate in precedenza dagli aventi titolo sull'immobile interessato dagli interventi.

ALLA PRESENTE ALLEGA

la seguente documentazione:

- relazione tecnica di asseverazione redatta dal tecnico progettista abilitato con la quale si attesta che le opere da realizzare sono conformi agli strumenti urbanistici approvati e al regolamento edilizio vigente e non sono in contrasto con gli strumenti urbanistici adottati (*parte da indicare solo qualora vi siano strumenti urbanistici adottati e non ancora definitivamente approvati*) e che le stesse rispettano le vigenti norme di sicurezza ed igienico-sanitarie;
- progetto architettonico e strutturale dei lavori da realizzare, nel quale sono riportati:
 - stralcio del foglio catastale indicante l'immobile interessato dall'intervento;
 - stralcio dello strumento urbanistico generale e attuativo vigente indicante l'immobile interessato dall'intervento;
 - planimetria generale catastale (Catasto Edilizio Urbano) dell.... unità immobiliare.... interessat.... dall'intervento;
 - n. 1 piante del terreno interessato dall'intervento;
 - n. 3 sezioni significative con andamento del terreno ante e post operam;
 - relazione di calcolo strutturale con i relativi elaborati tecnici di calcolo, in attuazione di quanto disposto dal D.M. 14 gennaio 2008;
 - relazione tecnica specialistica dell'impianto da realizzare;
 - (*altro eventuale*):
- n. 7 fotografie a dimostrazione dell'attuale stato dei luoghi interessati dagli interventi;
- documentazione, in copia, comprovante il possesso, in capo al sottoscritto dichiarante, di idoneo e pieno titolo giuridico a realizzare i lavori di cui all'oggetto "Vedi dichiarazione di legittimità della disponibilità della superficie su cui realizzare l'impianto";
- parere dell'A.S.L. rilasciato in data (art. 5, c. 3.a, del T.U. n. 380/2001);
- parere dei vigili del fuoco rilasciato in data (art. 5, c. 3.b, del T.U. n. 380/2001);
- autorizzazione, in copia, rilasciata dalla Soprintendenza per i beni architettonici e del paesaggio di, in applicazione di quanto disposto dal D.Lgs. 22 gennaio 2004, n. 42 recante "Codice dei beni culturali e del paesaggio";
- parere dell'Agenzia Regionale per la Prevenzione e l'Ambiente rilasciato in data
- autorizzazione/certificazione rilasciata in data dal competente ufficio tecnico della Regione, per le costruzioni in zone sismiche di cui agli articoli 61, 62 e 94 del T.U. dell'Edilizia approvato con d.P.R. n. 380/01;
- parere dell'autorità competente in materia di assetto e vincolo idrogeologico, rilasciato in data
- assenso dell'amministrazione militare per le costruzioni nelle zone di salvaguardia contigue ad opere di difesa dello Stato o a stabilimenti militari, di cui all'art. 333 del codice dell'ordinamento militare, di cui al D.Lgs. 15 marzo 2010, n. 66;
- autorizzazione rilasciata in data dall'autorità competente per le costruzioni su terreni confinanti con il demanio marittimo, ai sensi e per gli effetti dell'art. 55 del codice della navigazione;
- atto di assenso in materia di servitù viarie - ferroviarie - portuali - aeroportuali rilasciato dall'autorità competente in data

- nulla osta rilasciato dall'autorità competente in data ai sensi dell'art. 13 della legge 6 dicembre 1991, n. 394, in materia di aree naturali protette;
- elaborati tecnici per la connessione alla rete elettrica (redatti dal gestore della rete elettrica), con relativo preventivo di spesa accettato dal sottoscritto proponente;
- ricevuta, in copia, a dimostrazione dell'avvenuto pagamento dei diritti di segreteria comunali;
- Fotocopia di documento di identità, in corso di validità, del dichiarante e del tecnico progettista;
- DURC, in corso di validità, delle seguenti imprese esecutrici SCAVITER SRL, RENOVIS SRL;
- dichiarazione sostitutiva resa da LORIANO BOCINI ai sensi dell'art. 47 del d.P.R. n. 445/00, nella quale sono riportati i dati della/e impresa/e esecutrice/i dei lavori per l'eventuale autonoma richiesta del DURC da parte dell'ufficio comunale in indirizzo, in attuazione di quanto previsto dall'art. 90, comma 9, lettere a) e b), del D.Lgs. n. 81/08;
- ulteriore documentazione a comprova del possesso dell'idoneità tecnico-professionale della/e impresa/e esecutrice/i dei lavori in oggetto, ai sensi di quanto prescritto dall'art. 90, comma 9, del D.Lgs. n. 81/08: in particolare, si allega alla presente PAS
.....;
- (*altro eventuale*): Relazione tecnica, relazione impatto paesaggistico, cronoprogramma dei lavori, relazione rischio idraulico, relazione geologica caratterizzazione geotecnica e sismica, relazione agronomica, dichiarazioni varie, PSC, elaborati grafici e relazione dell'impianto fotovoltaico

DICHIARA

ai sensi dell'art. 47 del d.P.R. 28 dicembre 2000, n. 445, ed a conoscenza delle sanzioni amministrative e penali richiamate dai successivi artt. 75 e 76, così come già in precedenza indicato, di avere pieno titolo giuridico all'esecuzione dell'intervento progettato ai sensi dell'art. 11, comma 11.4, del D.M. 10 settembre 2010 e dell'art. 6, comma 2, del D.Lgs. 3 marzo 2011, n. 28, in qualità di
.....

Vinci, li 22.10.2025

IL/LA DICHIARANTE

.....

La presente PAS è stata presentata allo Sportello unico per l'edilizia (SUE) - Sportello unico per le attività produttive (SUAP) del Comune di in data,
come attestato dalla ricevuta n. rilasciata da

(D.Lgs. 3 marzo 2011, n. 28 - Art. 6)

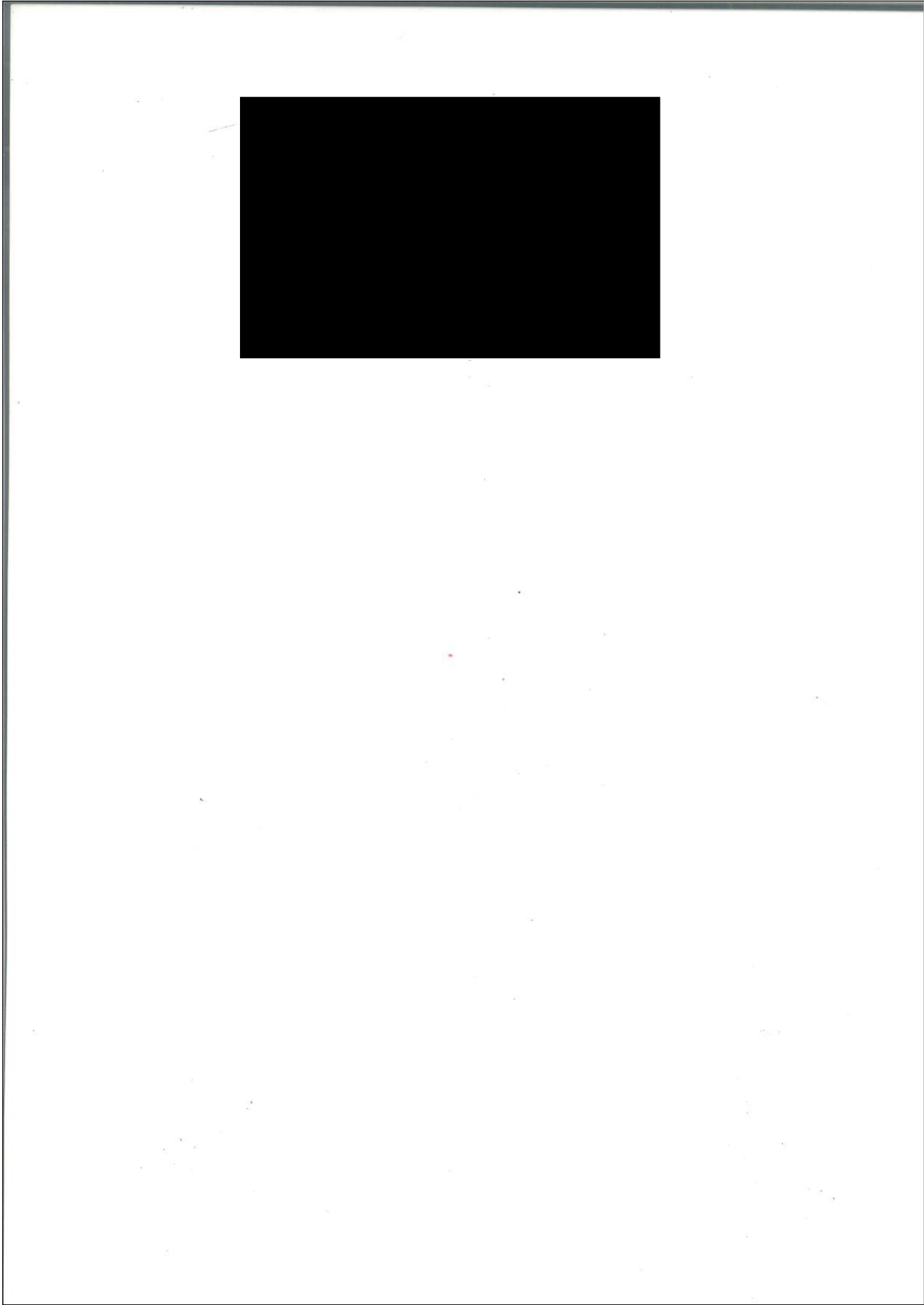

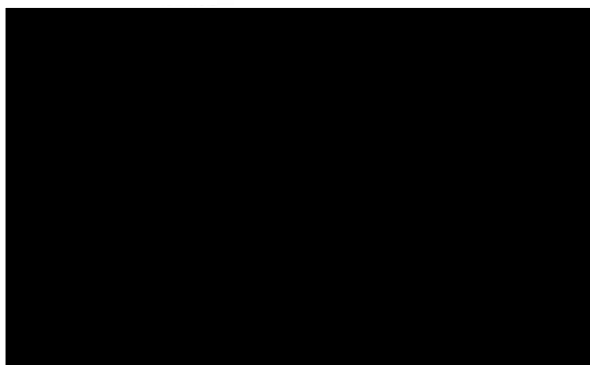

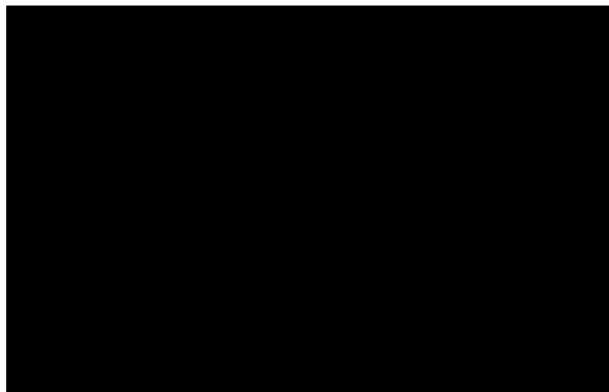

RELAZIONE TECNICA DI ASSEVERAZIONE**ALLEGATA A PROCEDURA ABILITATIVA SEMPLIFICATA (PAS)**

ai sensi dell'art. 6 del D.Lgs. 3 marzo 2011, n. 28 per la realizzazione di
impianto destinato alla produzione di energia da fonti rinnovabili

| | |
|---|---|
| DESCRIZIONE DEI LAVORI DA REALIZZARE | IMPIANTO FOTOVOLTAICO A TERRA IN AREA AGRICOLA RIENTRANTE ENTRO IL PERIMETRO DI 300/500 MT DALL'EDIFICIO CON ATTIVITA' INDUSTRIALE DEL COMPLESSO PRODUTTIVO DI INDUSTRIE BITOSSO S.p.A IN SOVIGLIANA COMUNE DI VINCI |
| UBICAZIONE DELL'IMMOBILE | AREA COMPRESA TRA LA STRADA VICINALE DI SOTTOBOSCO E TORRENTE DI SANT'ANSANO CONOSCIUTO ANCHE COME DEI MARCONCINI Le coordinate di riferimento del punto medio sono 43.734333, 10.930061. |
| ESTREMI CATASTALI | Foglio 52 Mappali 30-1259-1261-1262-1263-1599-1612-1632-1641-1680-1681-1695-1837 |
| DITTA AVENTE TITOLO | Industrie Bitossi s.p.a. con sede in Sovigliana Vinci (FI) via Pietramarina n. 53, codice fiscale, partita IVA 03700310489, rappresentante legale Loriano Bocini, nato [REDACTED] domiciliato per la carica presso la sede di Industrie Bitossi S.p.a. |

La sottoscritta ARCH. ROSA DI FAZIO, [REDACTED] residente in [REDACTED]

[REDACTED] iscritta all'ordine degli ARCHITETTI di FIRENZE [REDACTED] e-mail [REDACTED]

[REDACTED] in qualità di **tecnico progettista abilitato** dei lavori sopraindicati, in riferimento alla Procedura Abilitativa Semplificata (PAS) presentata dalla Ditta avente titolo sopra generalizzata ed in attuazione di quanto prescritto dall'art. 6, comma 2, del D.Lgs. 3 marzo 2011, n. 28 e dall'art.7 della legge regionale 11/2011, con la presente, in piena conoscenza delle proprie responsabilità, assunte mediante la progettazione delle opere in oggetto ed il rilascio della presente relazione tecnica, in qualità di persona esercente un servizio di pubblica necessità ai sensi e per gli effetti degli artt. 359 e 481 del codice penale:

DICHIARA ED ASSEVERA

che le lavorazioni e le opere previste nel progetto allegato alla Procedura Abilitativa Semplificata presentata dalla suindicata Ditta avente titolo sono conformi agli strumenti urbanistici approvati e al regolamento edilizio vigente e non sono in contrasto con gli strumenti urbanistici adottati e che le opere stesse rispettano le vigenti norme di sicurezza (con particolare riferimento alla normativa antisismica e alla normativa per le opere in conglomerato cementizio armato e a struttura metallica) nonché le vigenti norme igienico-sanitarie.

In particolare, l'intervento in oggetto risulta essere conforme alle seguenti disposizioni normative e regolamentari applicabili ai lavori previsti in progetto: **Dlgs 199/21 art. 20 comma 8 lettera C ter, e Dlgs 190/2024 Allegato B, "Interventi in regime di PAS" punto b),**

In relazione a quanto disposto dall'art. 6 del D.Lgs. n. 28/11 e dalla restante normativa nazionale e regionale vigente avente specifica attinenza in materia:

ASSEVERA

1°) che i lavori previsti in progetto e nell'allegata PAS riguardano un impianto alimentato da fonti rinnovabili avente le seguenti caratteristiche (si veda il *Vademecum Modello 853610.G.0*):

- impianto solare fotovoltaico realizzato A TERRA per una potenza di 1.469,265 kWp elettrici, le cui ulteriori caratteristiche tecniche sono rilevabili dagli allegati elaborati di progetto;
- impianto solare termico realizzato per una potenza di kW termici, le cui ulteriori caratteristiche tecniche sono rilevabili dagli allegati elaborati di progetto;
- impianto di produzione di energia termica da fonte rinnovabile diversa dalla solare (in particolare, trattasi di impianto) realizzato per una potenza di kW termici, le cui ulteriori caratteristiche tecniche sono rilevabili dagli allegati elaborati di progetto;
- impianto di generazione elettrica alimentato da biomasse - gas di discarica - gas residuati dai processi di depurazione e biogas, realizzato , per una potenza di kW elettrici, le cui ulteriori caratteristiche tecniche sono rilevabili dagli allegati elaborati di progetto;
- impianto eolico realizzato per una potenza di kW elettrici, le cui ulteriori caratteristiche tecniche sono rilevabili dagli allegati elaborati di progetto;
- impianto idroelettrico realizzato per una potenza di kW elettrici, le cui ulteriori caratteristiche tecniche sono rilevabili dagli allegati elaborati di progetto;
- impianto geotermoelettrico realizzato per una potenza di kW elettrici e di kW termici, le cui ulteriori caratteristiche tecniche sono rilevabili dagli allegati elaborati di progetto;
- impianto geotermico realizzato per una potenza di kW termici, le cui ulteriori caratteristiche tecniche sono rilevabili dagli allegati elaborati di progetto;
- (Altra eventuale): impianto per una potenza di kW le cui ulteriori caratteristiche tecniche sono rilevabili dagli allegati elaborati di progetto;
- 2°) che l'immobile oggetto dell'intervento (si veda anche quanto indicato ai successivi punti):
- non è sottoposto ad alcun tipo di vincolo di cui all'art. 20, comma 4, della legge 7 agosto 1990, n. 241 per il quale necessita ottenere, prima di poter iniziare i lavori previsti in progetto, il preventivo atto di assenso comunque denominato da parte del Comune in indirizzo ovvero, il preventivo parere favorevole/atto di assenso da parte di altri soggetti diversi dal Comune stesso che risultino preposti alla tutela dei vincoli previsti dalla suindicata norma. Pertanto, i lavori previsti in progetto potranno iniziare, in mancanza di rilievi da parte degli uffici comunali competenti, dopo lo scadere del 30° giorno dalla data di presentazione della suindicata PAS.
- è sottoposto al seguente tipo di vincolo richiamato dall'art. 20, comma 4, della legge 7 agosto 1990, n. 241, la cui tutela compete, secondo la normativa vigente, esclusivamente al Comune in indirizzo e per il quale:
- è già stato ottenuto il relativo atto di assenso (qui allegato in copia).
 - occorre ottenere, prima di poter iniziare i lavori previsti in progetto, il preventivo atto di assenso da parte dell'ufficio competente del Comune in indirizzo (l'allegata PAS, quindi, costituisce altresì richiesta di atto di assenso in relazione al/vincolo/i sopra specificato/i): qualora detto atto di assenso non venga rilasciato, si attesta di essere consapevole che l'allegata PAS sarà priva di effetti giuridici ed i relativi lavori previsti in progetto non potranno essere iniziati.
- è sottoposto al seguente tipo di vincolo richiamato dall'art. 20, comma 4, della legge 7 agosto 1990,

n. 241: Salvaguardia idraulica PGRA 201-2027 relativa al rischio idraulico e LR 41/2018 e salvaguardia della fascia di rispetto dalla rete SNAM del metanodotto, la cui tutela non compete, secondo la normativa vigente, al Comune in indirizzo, essendone infatti preposto il seguente ufficio della Pubblica Amministrazione: Direzione difesa del suolo e protezione civile del settore Genio Civile Valdarno superiore e SNAM e per il quale:

- è già stato ottenuto il relativo atto di assenso (qui allegato in copia).
 - occorre ottenere, prima di poter iniziare i lavori previsti in progetto, il preventivo atto di assenso da parte di detto Ente preposto, il quale è già stato richiesto dal soggetto interessato (alla PAS viene allegata copia della relativa richiesta già presentata): qualora detto atto di assenso non venga rilasciato, si attesta di essere consapevole che l'allegata PAS sarà priva di effetti giuridici ed i relativi lavori non potranno essere iniziati.
 - occorre ottenere, prima di poter iniziare i lavori previsti in progetto, il preventivo atto di assenso da parte di detto Ente preposto (l'allegata PAS, quindi, costituisce altresì richiesta al Comune in indirizzo di attivarsi presso detto Ente competente al fine di ottenere il rilascio del relativo atto di assenso in relazione al/ai vincolo/i sopra specificato/i, con preghiera di trasmettere al sottoscritto progettista gli estremi e copia dell'atto con cui detto Ente preposto concluderà il relativo sub-procedimento amministrativo istruttorio): qualora detto atto di assenso non venga rilasciato, si attesta di essere consapevole che l'allegata presente PAS sarà priva di effetti giuridici ed i relativi lavori previsti in progetto non potranno essere iniziati.
- 3°) che, in particolare, l'immobile interessato dagli interventi non risulta - risulta assoggettato ai vincoli di tutela di cui al D.Lgs. 22 gennaio 2004 n. 42 e succ. modif., recante "Codice dei beni culturali e del paesaggio" (*da indicare solo in caso affermativo*): in qualità di bene culturale - bene paesaggistico tutelato/vincolato da
- 4°) che, in particolare, l'immobile e/o l'attività da insediare non rientra - rientra tra quelle soggette al controllo di prevenzione incendi del Comando VV.F. (*solo in caso affermativo*): e di aver ottenuto parere favorevole al progetto qui allegato - di aver provveduto ad inoltrare la documentazione necessaria per il rilascio del parere preventivo da parte dello stesso Comando VV.F. - di aver ottenuto dallo stesso Comando VV.F. parere preventivo favorevole alla realizzazione dei lavori, qui unito in copia;
- 5°) che non si prevedono - si prevedono opere in conglomerato cementizio armato, normale e precompresso - a struttura metallica, come previsto dalla Parte II^a del D.P.R. n. 380/01 (ex legge n. 1086/71) - (*solo in caso affermativo*): e che, quindi, si provvederà - si è provveduto a depositare la relativa documentazione tecnica per quanto prescritto dalla vigente normativa;
- 6°) che l'intervento NON COMPORTA - COMPORTA l'installazione, la trasformazione, l'ampliamento dei seguenti impianti tecnologici ovvero riguarda i seguenti impianti:
 - elettrico - termico - idro-sanitario - (altro): e a tale riguardo si attesta che saranno adempiuti gli obblighi di cui al D.M. n. 37/08 (ex legge n. 46/90), legge n. 10/91, D.P.R. n. 412/93 (di cui alla Parte II del D.P.R. n. 380/01), D.Lgs. n. 192/05, D.Lgs. n. 311/06. In particolare si dichiara che la redazione e il deposito del progetto di detti impianti NON È OBBLIGATORIO - È OBBLIGATORIO - (*solo in caso affermativo*): e che, quindi, si provvederà - si è provveduto a depositare la relativa documentazione tecnica per quanto prescritto dalla citata vigente normativa;
- 7°) che l'intervento NON NECESSITA - NECESSITA, ai fini dell'art. 125 del D.P.R. n. 380/01 (art. 28 della legge n. 10/91), del deposito presso il Comune del progetto di contenimento dei consumi energetici prima dell'inizio dei lavori e dell'attestazione tecnica di rendimento energetico;
- 8°) che l'intervento relativo all'attività produttiva insediata - da insediare rientra - non rientra tra quelli soggetti al parere preventivo dell'Azienda U.S.L./ARPA competente per territorio, ai sensi delle vigenti disposizioni nazionali e regionali e che l'intervento rispetta le specifiche norme di settore;
- 9°) che l'intervento non interferisce con le fasce di rispetto di strade elettrodotti, pipe lines, condutture di gas - (altro): e che rispetta le specifiche norme di settore;
- 10°) che l'intervento interferisce con le fasce di rispetto di strade elettrodotti, pipe lines, condutture di gas - (altro): CORSO D'ACQUA DEL RETICOLO IDROGRAFICO e che rispetta le specifiche norme di settore,

- 11°) che l'intervento proposto NON È SOGGETTO - È SOGGETTO alle normative in materia di inquinamento acustico (legge n. 447/95 e relativi decreti attuativi) e, quindi, si attesta che l'attività specifica non richiede - richiede la necessità dell'abbattimento dell'impatto acustico mediante specifici interventi a ciò deputati - *(solo in caso si alleggi specifica documentazione)*: pertanto, al progetto si allega:
- documentazione di previsione di impatto acustico
 - valutazione previsionale del clima acustico
 - valutazione dei requisiti acustici passivi degli edifici di cui al D.P.C.M. 5 dicembre 1997.
- 12°) che l'intervento non modifica - modifica - interessa il sistema di smaltimento degli scarichi liquidi (reflui) - aeriformi ai sensi del D.Lgs. n. 152/06 e succ. modif.) - *(solo in caso affermativo)*: e che, quindi, si provvederà - si è provveduto a depositare la relativa documentazione tecnica per quanto prescritto dalla suddetta vigente normativa al fine di ottenere la prescritta autorizzazione allo scarico - del rispetto delle procedure ivi previste;
- 13°) che lo stato dei luoghi indicato negli elaborati di progetto è conforme e veritiero;
- 14°) di essere a conoscenza e consapevole che i lavori in oggetto devono essere dati ultimati entro il termine massimo di tre anni dal perfezionamento dell'allegata PAS (con l'obbligo di comunicare al Comune in indirizzo la data di ultimazione delle opere e di trasmettere, a firma del sottoscritto progettista o di un altro tecnico abilitato, il certificato di collaudo finale delle opere eseguite e, qualora occorra, la dichiarazione di conformità degli impianti realizzati prescritta dal D.M. 22 gennaio 2008, n. 37, nonché la ricevuta dell'avvenuta presentazione all'Agenzia del Territorio della variazione catastale conseguente alle opere realizzate ovvero, la dichiarazione resa dal sottoscritto progettista *(eventuale)*: nonché direttore dei lavori abilitato attestante che le stesse opere non hanno comportato modificazioni del classamento catastale.
- 15°) che qualora i lavori previsti in progetto non saranno terminati nel citato termine di tre anni, la Ditta avente titolo si è impegnata, nell'allegata PAS, a presentare una ulteriore PAS per la parte non ultimata.
- 16°) che l'attuale destinazione d'uso del terreno in cui si realizzeranno i lavori è la seguente: AGRICOLA e che a seguito dell'esecuzione delle opere oggetto dell'allegata PAS la stessa non verrà variata - verrà variata nella destinazione d'uso la quale risulta compatibile con le previsioni degli strumenti urbanistici comunali vigenti e adottati.
- 17°) che i lavori previsti in progetto da realizzare dalla Ditta avente titolo verranno eseguiti nel rispetto di tutti i diritti dei terzi, nessuno escluso e che gli stessi non creano limitazioni di tipo urbanistico alle proprietà finitime, sollevando il Comune in indirizzo da ogni responsabilità nei confronti dei proprietari confinanti e dei terzi in genere;
- 18°) che, in relazione a quanto disposto dalla vigente normativa in materia di sicurezza dei luoghi di lavoro e dei lavoratori approvata con D.Lgs. 9 aprile 2008, n. 81 e succ. modif., è stato rispettato il disposto dell'art. 90, comma 9 e dell'Allegato XVII di detto decreto legislativo e, in particolare, si attesta quanto di seguito specificato (nel contempo si dichiara di ben conoscere che qualora una sola delle condizioni qui di seguito citate non dovesse, in futuro, rispettare le previsioni di legge, l'efficacia dell'allegata PAS sarà automaticamente sospesa):
- (da indicare in alternativa al successivo paragrafo)*: di dare atto che il Committente dei lavori SOC. INDUSTRIE BITOSSI SPA) Soc. INDUSTRIE BITOSSI S.P.A. ha verificato la documentazione prevista dall'art. 90, comma 9, lettere a) e b), del D.Lgs. n. 81/08 (verifica dell'idoneità tecnico-professionale della/e impresa/e esecutrice/i dei lavori in oggetto), tenendo conto che trattasi di cantiere la cui entità presunta è inferiore - è pari - è superiore a 200 uomini-giorno e i cui lavori non comportano - comportano rischi particolari di cui all'Allegato XI del D.Lgs. n. 81/08, come da allegata dichiarazione sostitutiva resa dallo stesso Committente dei lavori ai sensi dell'art. 47 del d.P.R. n. 445/00, nella quale sono altresì riportati i dati della/e impresa/e esecutrice/i per l'eventuale autonoma richiesta del DURC da parte dell'ufficio comunale in indirizzo.
- (da indicare in alternativa al precedente paragrafo)*: di aver verificato in proprio, in qualità di Responsabile dei Lavori nominato dal Committente Sig. la documentazione prevista dall'art. 90, comma 9, lettere a) e b), del D.Lgs. n. 81/08 (verifica dell'idoneità tecnico-professionale della/e impresa/e esecutrice/i dei lavori in oggetto), tenendo conto che trattasi di cantiere la cui entità presunta è inferiore - è pari - è superiore a 200 uomini-giorno e i cui lavori non comportano - comportano rischi particolari di cui all'Allegato XI del D.Lgs. n. 81/08, come da allegata

ta dichiarazione sostitutiva resa dal sottoscritto ai sensi dell'art. 47 del d.P.R. n. 445/00, nella quale sono altresì riportati i dati della/e impresa/e esecutrice/i per l'eventuale autonoma richiesta del DURC da parte dell'ufficio comunale in indirizzo.

- (da indicare in alternativa al successivo paragrafo; solo per cantiere la cui entità presunta è pari o superiore a 200 uomini-giorno e i cui lavori comportano rischi particolari di cui all'Allegato XI del D.Lgs. n. 81/08): di aver unito all'allegata PAS - (in alternativa): di impegnarsi a trasmettere all'ufficio comunale in indirizzo prima dell'inizio dei lavori - (in alternativa): di dare atto che il Committente si è impegnato a trasmettere all'ufficio comunale in indirizzo prima dell'inizio dei lavori, la "Dichiarazione dell'organico medio annuo" resa dal legale rappresentante della/e impresa/e esecutrice/i dei lavori in oggetto, distinto per qualifica, corredata dagli estremi delle denunce dei lavoratori effettuate all'Istituto Nazionale della Previdenza Sociale (INPS), all'Istituto Nazionale Assicurazione Infortuni sul Lavoro (INAIL) e alle Casse Edili, nonché una dichiarazione resa dallo stesso legale rappresentante relativa al contratto collettivo stipulato dalle organizzazioni sindacali comparativamente più rappresentative, applicato ai propri lavoratori dipendenti, trattandosi di cantiere la cui entità presunta è pari o superiore a 200 uomini-giorno - trattandosi di cantiere i cui lavori comportano rischi particolari di cui all'Allegato XI del D.Lgs. n. 81/08.
- (da indicare in alternativa al precedente paragrafo; solo per cantiere la cui entità presunta è inferiore a 200 uomini-giorno e i cui lavori non comportano rischi particolari di cui all'Allegato XI del D.Lgs. n. 81/08): di aver unito all'allegata PAS - (in alternativa): di impegnarsi a trasmettere all'ufficio comunale in indirizzo prima dell'inizio dei lavori - (in alternativa): di dare atto che il Committente si è impegnato a trasmettere all'ufficio comunale in indirizzo prima dell'inizio dei lavori, il documento unico di regolarità contributiva (DURC) e l'autocertificazione resa ai sensi del d.P.R. n. 445/00 dal legale rappresentante della/e impresa/e esecutrice/i dei lavori in oggetto, relativa al contratto collettivo stipulato dalle organizzazioni sindacali comparativamente più rappresentative, applicato ai propri lavoratori dipendenti, trattandosi di cantiere la cui entità presunta è inferiore a 200 uomini-giorno e i cui lavori non comportano rischi particolari di cui all'Allegato XI del D.Lgs. n. 81/08.
- (da indicare in alternativa al successivo paragrafo, solo qualora ricorrano le ipotesi previste nell'art. 99 del D.Lgs. n. 81/08): di aver unito all'allegata PAS - (in alternativa): di impegnarsi a trasmettere all'ufficio comunale in indirizzo prima dell'inizio dei lavori - (in alternativa): di dare atto che il Committente si è impegnato a trasmettere all'ufficio comunale in indirizzo prima dell'inizio dei lavori, copia della notifica preliminare dell'apertura del cantiere in oggetto prescritta dall'art. 99 del D.Lgs. n. 81/08, ricorrendo per il cantiere stesso i presupposti di legge ivi indicati per l'obbligo dell'invio alla A.S.L. e alla Direzione Provinciale del Lavoro territorialmente competenti di detta notifica preliminare.
- (da indicare in alternativa al precedente paragrafo, solo qualora non ricorrano le ipotesi previste nell'art. 99 del D.Lgs. n. 81/08): di dare atto che, in relazione alle attuali previsioni progettuali, al momento dell'inizio dei lavori in oggetto non occorrerà trasmettere alla A.U.S.L. e alla Direzione Provinciale del Lavoro territorialmente competenti, la notifica preliminare dell'apertura del cantiere in oggetto, in quanto si prevede che non ricorrano le ipotesi di cui all'art. 99 del D.Lgs. n. 81/08.
- (per quanto prescritto dall'art. 90, comma 9, lett. c), del D.Lgs. n. 81/08): di aver unito all'allegata PAS - (in alternativa): di impegnarsi a trasmettere all'ufficio comunale in indirizzo prima dell'inizio dei lavori - (in alternativa): di dare atto che il Committente si è impegnato a trasmettere all'ufficio comunale in indirizzo prima dell'inizio dei lavori, il documento unico di regolarità contributiva (DURC) della/e impresa/e esecutrice/i dei lavori in oggetto, ai sensi di quanto prescritto dall'art. 90, comma 9, lett. c), del D.Lgs. n. 81/08, fatta salva la possibilità della richiesta di rilascio in via autonoma del DURC stesso da parte dell'ufficio comunale in indirizzo sulla base dei dati generali della/e impresa/e esecutrice/i stessa/e, già trasmessi unitamente all'allegata PAS con la dichiarazione sostitutiva indicata al precedente primo sottoparagrafo.

19°) che in merito al rispetto della normativa sul superamento e l'eliminazione delle barriere architettoniche (Legge 30.03.1971 n. 118, Legge 09.01.1989 n. 13, D.M. 14.06.1989 n. 236, Legge 05.02.1992 n. 104, d.P.R. 24.07.1996 n. 503), si dichiara che:

- l'opera da eseguire non è sottoposta alle prescrizioni delle norme
- l'opera da eseguire è sottoposta alle prescrizioni delle leggi citate, pertanto il progetto è stato redatto

in totale conformità alle prescrizioni riportate nelle norme vigenti in materia.

20°) *Altro eventuale:*

.....

.....

.....

Inoltre, in relazione al combinato disposto dell'art. 6, comma 2, del D.Lgs. 03.03.2011, n. 28 e dall'art. della legge regionale 11/2011, sotto la propria personale responsabilità, fornisce le ulteriori informazioni di cui ai seguenti prospetti:

1 NOTIZIE GENERALI

| | |
|---|---|
| ZONA OMOGENEA (D.M. 02.04.1968, n. 1444, Art. 4) | P.R.G./STRUMENTO URBANISTICO GENERALE: Zona E - Agricola <input type="checkbox"/> Zona A <input type="checkbox"/> Zona C <input checked="" type="checkbox"/> Zona E <input type="checkbox"/> Zona B <input type="checkbox"/> Zona D <input type="checkbox"/> Zona F |
| PIANO URBANISTICO ATTUATIVO | <input type="checkbox"/> Piano Particolareggiato <input type="checkbox"/> Piano di Lottizzazione <input type="checkbox"/> Piano Edilizia Economica Popolare <input type="checkbox"/> Piano di Recupero <input type="checkbox"/> Piano di Lottizzazione d'Ufficio <input type="checkbox"/> Piano Insediamenti Produttivi |
| TIPO D'INTERVENTO (T.U. n. 380/2001, Art. 10) | <input checked="" type="checkbox"/> Nuova costruzione <input type="checkbox"/> Ristrutturazione urbanistica <input type="checkbox"/> Ristrutturazione edilizia <input type="checkbox"/> Restauro e risan. conservativo <input type="checkbox"/> Manutenzione straordinaria <input type="checkbox"/> Manutenzione ordinaria <input type="checkbox"/> Mutamento destinazione d'uso |
| DESTINAZIONE D'USO | <input type="checkbox"/> residenziale <input type="checkbox"/> direzionale <input type="checkbox"/> artigianale <input type="checkbox"/> turistica-ricettiva <input checked="" type="checkbox"/> agricola <input type="checkbox"/> commerciale <input type="checkbox"/> industriale <input type="checkbox"/> pubblica |
| VINCOLI ESISTENTI | <input type="checkbox"/> idrogeologico (R.D.L. 30.12.1923, n. 3267) <input type="checkbox"/> paesaggistico (D.Lgs. 22.01.2004, n. 42) <input type="checkbox"/> culturale (D.Lgs. 22.01.2004, n. 42) <input type="checkbox"/> ambientale (D.Lgs. 22.01.2004, n. 42) <input checked="" type="checkbox"/> sismico (T.U. 06.06.2001, n. 380) <input type="checkbox"/> cimiteriale (d.P.R. 10.09.1990, n. 285) <input type="checkbox"/> ferroviario (d.P.R. 11.07.1980, n. 753) <input checked="" type="checkbox"/> altro VEDI RELAZIONE In particolare, nel seguito si descrive dettagliatamente il/i vincolo/i a cui è soggetto l'immobile oggetto di intervento |
| PRESCRIZIONI RELATIVE AL PIANO PAESISTICO REGIONALE | |
| SERVITU' ESISTENTI | <input checked="" type="checkbox"/> elettrodotti <input checked="" type="checkbox"/> metanodotti <input type="checkbox"/> acquedotti <input type="checkbox"/> fognature <input type="checkbox"/> telefoniche <input type="checkbox"/> aeroporti <input type="checkbox"/> passaggio <input type="checkbox"/> altra |
| EDIFICIO ESISTENTE | <input type="checkbox"/> Trattasi di nuovo edificio <input type="checkbox"/> E' stato oggetto, da ultimo, dei seguenti provvedimenti (titoli edilizi): |
| SANATORIA EDILIZIA (CONDONO EDILIZIO) | Nel caso di intervento su edificio esistente precisare: <input type="checkbox"/> Non è stata mai fatta richiesta di sanatoria edilizia (condono edilizio) <input type="checkbox"/> E' stato rilasciato provvedimento di sanatoria n. in data e n. in data |

| | |
|--|--|
| TIPO DI FINANZIAMENTO | <input checked="" type="checkbox"/> privato <input type="checkbox"/> sovvenzionato <input type="checkbox"/> agevolato <input type="checkbox"/> convenzionato <input type="checkbox"/> pubblico |
| Altro: | |

2 APPROVVIGIONAMENTO IDRICO

| | |
|----------------------------|--|
| APPROVVIG.TO IDRICO | <input type="checkbox"/> Acquedotto comunale <input type="checkbox"/> Pozzo privato <input type="checkbox"/> Altro |
|----------------------------|--|

3 SMALTIMENTO ACQUE NERE E BIANCHE

| | | |
|--------------------------------|---|--|
| SMALTIMENTO ACQUE | Tipo di scarico: Autorizzazione n. del <input type="checkbox"/> civile <input type="checkbox"/> industriale <i>(in caso di scarico esistente indicare gli</i> <input type="checkbox"/> agricolo <input type="checkbox"/> altro <i>estremi della autorizzazione)</i> | |
| ACQUE NERE Ricettore | <input type="checkbox"/> Fognature <input type="checkbox"/> Corpo idrico superficiale <i>(indicare il nome)</i> <input type="checkbox"/> Suolo <input type="checkbox"/> Sottosuolo <input type="checkbox"/> Altro | |
| Modalità | <input type="checkbox"/> Fossa biologica <input type="checkbox"/> Vasca Imhoff <input type="checkbox"/> Impianto di depurazione <input type="checkbox"/> Sub-irrigazione <input type="checkbox"/> Pozzo perdente <input type="checkbox"/> Pozzo a tenuta | |
| ACQUE BIANCHE Ricettore | <input type="checkbox"/> Fognature <input type="checkbox"/> Corpo idrico superficiale <i>(indicare il nome)</i> <input type="checkbox"/> Suolo <input type="checkbox"/> Sottosuolo <input type="checkbox"/> Altro | |
| Modalità | <input type="checkbox"/> Fossa biologica <input type="checkbox"/> Vasca Imhoff <input type="checkbox"/> Impianto di depurazione <input type="checkbox"/> Sub-irrigazione <input type="checkbox"/> Pozzo perdente <input type="checkbox"/> Pozzo a tenuta | |

Firenze, // 22.10.2025



IL TECNICO PROGETTISTA ABILITATO

F.to Arch. Rosa Di Fazio

Pubblicazione sul Bollettino Ufficiale di Regione Toscana dei dati relativi alla dichiarazione di Procedura Abilitativa Semplificata ai sensi dell'art. 8 comma 8 D.Lgs. 190/2024 per la costruzione ed esercizio di un impianto agrivoltaico e relative opere di connessione della potenza di 7,826 MW DC e sito in Via Rotina, CASCINA (PI) Foglio 56 map.le 227, 230, 257, 259 (GENERATORE FOTOVOLTAICO), CASCINA (PI) Foglio 56; map.li 227; PONTEDERA (PI) Foglio 20, 21, 29, 30, 31, 7, 7B, 8,9; map.li 39; 56; 17, 19, 41, 42; 29, 24; 34; 82; 63; 58, 100, 89, 84, 131; 174, 167(CONNESSIONE).

La società ERMES S.p.A con sede legale in Roma (RM), Piazza Albania 10 – 00153, P.IVA 12730811002, iscritta alla C.C.I.A.A di Roma – REA RM – 1396086, PEC: ermes@pec.ermesgroup.it, rappresentata dall'Ing. Fabio FERRARINI in qualità di Rappresentante Legale con la presente

RENDE NOTO CHE

- 1) Risulta accolta l'istanza di Procedura Abilitativa Semplificata presentata al Comune di Cascina in data 21/07/2025 (Prot. da n. 0026343 al 0026351 del 22/07/2025) e avente ad oggetto la realizzazione ed esercizio di un impianto agrivoltaico e relative opere e infrastrutture connesse, di potenza pari a 7,826 Mw DC, del comune di Cascina.
- 2) Il progetto interessa il terreno riportato nel catasto del comune Cascina (PI) Foglio 56 map.le 227, 230, 257, 259 (generatore fotovoltaico), Cascina (PI) Foglio 56; map.li 227; Pontedera (PI) Foglio 20, 21, 29, 30, 31, 7, 7B, 8,9; map.li 39; 56; 17, 19, 41, 42; 29, 24; 34; 82; 63; 58, 100, 89, 84, 131; 174, 167(conneSSIONE).
- 3) Il Comune di Cascina ha avviato la convocazione alla conferenza di servizi decisoria in forma semplificata e in modalità asincrona (L. 241/1990, art. 14-bis) in data 29/07/2025 N.0027397/2025.
- 4) Il Comune di Cascina ha rilasciato la determina n.19 del 14/01/2026 che attesta la chiusura della Conferenza dei Servizi il cui esito è risultato positivo ai sensi degli art. 14-bise 14-ter della Legge 241/1990.
- 5) Tutta la documentazione amministrativa e tecnica relativa all'iniziativa progettuale in argomento è consultabile presso la scrivente e presso gli Uffici del Comune di Cascina.

Roma, 20/01/2026

Il Legale Rappresentante

ERMES S.p.A.
ing. Fabio Ferrarini

Pubblicazione sul Bollettino Ufficiale di Regione Toscana dei dati relativi alla dichiarazione di Procedura Abilitativa Semplificata ai sensi dell'art. 8 comma 8 D.Lgs. 190/2024 per la costruzione ed esercizio di un impianto agrivoltaico e relative opere di connessione della potenza di 8,72 MW DC e sito in Via Della Fossa Nuova, CASCINA (PI) Foglio 66; 82 map.le 103, 104, 111, 112, 113, 114, 129, 169, 170, 177, 178, 179; 30 (GENERATORE FOTOVOLTAICO); CASCINA (PI) Foglio 43;66 map.le 834; 114, 117, 129 (CONNESSIONE).

La società ERMES S.p.A con sede legale in Roma (RM), Piazza Albania 10 – 00153, P.IVA 12730811002, iscritta alla C.C.I.A.A di Roma – REA RM – 1396086, PEC: ermes@pec.ermesgroup.it, rappresentata dall'Ing. Fabio FERRARINI in qualità di Rappresentante Legale con la presente

RENDE NOTO CHE

- 1) Risulta accolta l'istanza di Procedura Abilitativa Semplificata presentata al Comune di Cascina in data 21/07/2025 (Prot. da n. 0026332 al 0026342 del 22/07/2025) e avente ad oggetto la realizzazione ed esercizio di un impianto agrivoltaico e relative opere e infrastrutture connesse, di potenza pari a 8,72 MW DC, del comune di Cascina.
- 2) Il progetto interessa il terreno riportato nel catasto del comune Cascina (PI) Foglio 66; 82 map.le 103, 104, 111, 112, 113, 114, 129, 169, 170, 177, 178, 179; 30 (generatore fotovoltaico); cascina (PI) Foglio 43;66 map.le 834; 114, 117, 129 (connessione).
- 3) Il Comune di Cascina ha avviato la convocazione alla conferenza di servizi decisoria in forma semplificata e in modalità asincrona (L. 241/1990, art. 14-bis) in data 29/07/2025 N. 0027383/202.
- 4) Il Comune di Cascina ha rilasciato la determina n.20 del 14/01/2026 che attesta la chiusura della Conferenza dei Servizi il cui esito è risultato positivo ai sensi degli art. 14-bise 14-ter della Legge 241/1990.
- 5) Tutta la documentazione amministrativa e tecnica relativa all'iniziativa progettuale in argomento è consultabile presso la scrivente e presso gli Uffici del Comune di Cascina.

Roma, 20/01/2026

Il Legale Rappresentante

ERMES S.p.A.
ing. Fabio Ferrarini

PUMAGA ENERGY SRL, BOLOGNA

AVVISO, ex art. 8 comma 9 D.Lgs. 190/2024, DI INTERVENUTO PERFEZIONAMENTO DEL TITOLO ABILITATIVO PAS

Pumaga Energy S.r.l., con C.F. e P.IVA n. 04249781206, sede legale in Bologna - 40127 – Rotonda G.A. Torri 9, pec: pumagaenergy@legalmail.it

RENDE NOTO CHE

- in data 13 ottobre 2025 è stato presentato al Comune di Montepulciano il progetto per la realizzazione di un impianto agrivoltaico denominato “Monte Sun” con potenza di picco pari a 9,963 MWp e potenza di immissione alla rete pari a 9,571 MW e relative opere di connessione alla rete di E-Distribuzione;
- ai sensi dell’art. 8, commi 6, 7 e 8 del decreto legislativo 25 novembre 2024, n. 190, decorso il termine senza che sia stato comunicato un provvedimento espresso di diniego, il titolo abilitativo si è perfezionato in data 12 dicembre 2025;
- l’impianto è da ubicarsi nel Comune di Montepulciano (SI), località “*Il Santo*” sui mappali numero 27, 30, 31, 46, 114 del foglio 84 e numero 177 del foglio 65, mentre le opere di connessione verranno realizzate su viabilità pubblica e su una porzione del mappale 298 del foglio 84.

Dalla data di pubblicazione del presente avviso sul *Bollettino Ufficiale della Regione Toscana* il titolo abilitativo acquista efficacia, è opponibile ai terzi e decorrono i relativi termini di impugnazione.

Società TOSCOSOLAR S.r.l.

OGGETTO:

Procedura abilitativa semplificata ai sensi dell'articolo 8 del d.lgs. 190/2024 Pratica 123/2025/P.E. depositata in data 10/10/2025 n. prot. n. 21674, per la costruzione di un impianto fotovoltaico denominato "MONTELUPO" con potenza nominale pari a 4.989,6 kWp e delle relative opere di rete da realizzarsi da E-Distribuzione SPA Cod. Rintracciabilità 486838245 nonché delle infrastrutture indispensabili per la produzione di energia elettrica, da realizzarsi in Via delle Pratella, nel Comune di Montelupo Fiorentino (FI).

COMUNE DI MONTELUPO FIORENTINO
(Provincia di Firenze)

PROGETTO PER LA REALIZZAZIONE DI IMPIANTO FOTOVOLTAICO DI POTENZA NOMINALE PARI A 4.989,6 kWp E DELLE RELATIVE OPERE DI CONNESSIONE (Rif. E-Dis 486838245) UBICATO NEL COMUNE DI MONTELUPO (FI) - VIA DELLE PRATELLA

Proponente:
TOSCOSOLAR S.r.l.
Via Boccaccio 50 – 50133 Firenze
P. Iva/CF 07452000487

Coordinamento e progettazione:

gea s.r.l.

Via L. Fibonacci 27, 50135 Firenze

Gruppo di lavoro:

*Ing. Lapo Consumi
Ing. Massimiliano Bogani
Geol. Francesco Facchini
Arch. Camila Siqueira Vanassi*

N ELABORATO

R01

NOME ELABORATO

RELAZIONE GENERALE DESCRITTIVA

| DATA | REV. | Descrizione | |
|------------|------|-----------------|--|
| 15/07/2025 | 00 | Prima emissione | |
| | | | |
| | | | |
| | | | |

Committente:
TOSCOSOLAR S.r.l.

gea s.r.l.

RELAZIONE GENERALE DESCRITTIVA

Sommario

| | |
|---|----|
| 1. Oggetto dell'intervento | 2 |
| 2. Inquadramento catastale..... | 2 |
| 3. Assetto della proprietà..... | 3 |
| 4. Titoli edilizi..... | 4 |
| 5. Vincoli ed interferenze..... | 5 |
| 5.1. Vincoli..... | 5 |
| 5.2. Interferenze | 6 |
| 6. Destinazione Urbanistica Area impianto FTV..... | 6 |
| 6.1. Piano Operativo | 7 |
| 6.2. Piano Strutturale Intercomunale | 7 |
| 7. Ammissibilità urbanistica..... | 8 |
| 8. Descrizione dell'intervento | 8 |
| 9. Verifiche dei parametri urbanistici..... | 9 |
| 9.1. Superficie fondiaria e percentuale di area occupata..... | 9 |
| 9.2. Calcolo superficie edificata | 10 |
| 9.3. Calcolo superficie coperta | 10 |
| 9.4. Verifica superfici permeabili a verde..... | 10 |
| 9.5. Oneri di urbanizzazione/fidejussione D.Lgs 190/2024..... | 10 |
| 10. Barriere architettoniche..... | 10 |
| 11. Materiali di scavo – Qualità ambientale dei terreni | 11 |
| 12. Conformità igienico-sanitaria | 11 |
| 13. Misure di mitigazione | 11 |
| 14. Ammissibilità dell'intervento | 11 |

Committente:
TOSCOSOLAR S.r.l.

gea s.r.l.

RELAZIONE GENERALE DESCRITTIVA

1. Oggetto dell'intervento

Oggetto: Realizzazione di nuovo impianto fotovoltaico di potenza nominale pari a 4.500 kW e una potenza di picco installata totale pari a 4.989,6 kWp.

Ubicazione: Via delle Pratella Loc. Castellucci – Comune di Montelupo Fiorentino (FI).

Ambito: E2. – Sub ambito della piana periurbana (art.41).

Le opere di connessione interessano il Comune di Montelupo Fiorentino (FI) e ricadranno all'interno del lotto di proprietà senza interessare la viabilità esterna. Si specifica che, a costruzione avvenuta, le opere di rete per la connessione saranno ricomprese negli impianti del gestore di rete E-Distribuzione e saranno quindi utilizzate per l'espletamento del servizio pubblico di distribuzione/trasmmissione



Fig. 1 – Fig. 1 - Estratto catastale con individuazione dell'area di intervento - Vedi elaborato AR03

2. Inquadramento catastale

Le particelle interessate dall'area di intervento e dalle relative opere di connessione sono individuate nel Foglio 12 del catasto Terreni del comune di Montelupo Fiorentino (FI) per le aree interessate dall'impianto e per le opere di rete come da schema seguente - Vedi elaborato R02:

Committente:
TOSCOSOLAR S.r.l.



RELAZIONE GENERALE DESCRITTIVA

| PIANO PARTICELLARE – OPERE DI CONNESSIONE | | | | | |
|---|--------|-------|--|----------------|------------------|
| Opere | Foglio | P.IIa | Denominazione /Proprietà | Titolo | Categoria/Classe |
| COMUNE DI MONTELUPO FIORENTINO (FI) | | | | | |
| Cabina di consegna | 12 | 43 | BALDESCHI BALLEANI MARIA TERESA nata a [REDACTED] | Proprieta' 1/2 | Seminativo 01 |
| | | | BALDESCHI BALLEANI NICCOLO' nato a JESI [REDACTED] | Proprieta' 1/2 | |

| PIANO PARTICELLARE – IMPIANTO FOTOVOLTAICO | | | | | | |
|--|--------|-------|---|----------------------------------|--------------------------------------|------------------------------|
| Opere | Foglio | P.IIa | Proprietà | Titolo | Categoria/Classe | Superficie (mq) |
| COMUNE DI MONTELUPO FIORENTINO (FI) | | | | | | |
| Area di intervento | 12 | 38 | BALDESCHI BALLEANI MARIA TERESA nata a [REDACTED] BALDESCHI BALLEANI NICCOLO' nato a JESI [REDACTED] | Proprieta' 1/2 Proprieta' 1/2 | Seminativo 02 | 8.960 |
| | 12 | 39 | " | Proprieta' 1/2 Proprieta' 1/2 | Seminativo 01 | porzione di 23.400 di 26.400 |
| | 12 | 40 | " | Proprieta' 1/2 Proprieta' 1/2 | Seminativo 02 | porzione di 9.400 di 12.170 |
| | 12 | 41 | " | Proprieta' 1/2 Proprieta' 1/2 | Seminativo 01 | porzione di 3.379 di 3.379 |
| | 12 | 42 | " | Proprieta' 1/2 Proprieta' 1/2 | Seminativo 01 | 15.980 |
| | 12 | 43 | " | Proprieta' 1/2 Proprieta' 1/2 | Seminativo 01 | 15.840 |
| | 12 | 357 | " | Proprieta' 1/2 Proprieta' 1/2 | Seminativo 02/ Seminativo Arb./02 | porzione di 29.700 di 93.563 |

Il totale della superficie catastale dell'area di intervento, corrispondente alla Superficie Fondiaria (SF), è pari a 106.659 mq, mentre la percentuale occupata dall'impianto è pari a 56 % ai sensi del comma 4 art. 8 del D. Lgs 190/2024.

3. Assetto della proprietà

Opere di connessione alla rete

Le opere di rete interesseranno completamente l'area privata di proprietà (si veda piano particellare al paragrafo precedente).

- Foglio 12 P.IIa 43 Comune di Montelupo Fiorentino (FI)

Committente:
TOSCOSOLAR S.r.l.

gea s.r.l.

RELAZIONE GENERALE DESCRITTIVA

BALDESCHI BALLEANI MARIA TERESA nata a [REDACTED] il [REDACTED]

BALDESCHI BALLEANI NICCOLO' nato a [REDACTED] il [REDACTED]

Area di intervento impianto FTV

L'attuale proprietà dell'area è intestata ai BALDESCHI BALLEANI MARIA TERESA nata a [REDACTED] il [REDACTED]

c.f. [REDACTED] BALDESCHI BALLEANI NICCOLO' nato a [REDACTED] il [REDACTED] c.f.
[REDACTED]

Come risulta a seguito di Contratto Preliminare di Compravendita del 21.07.2025 registrato a Firenze il 29/07/2025 al num. 32508 serie 1Te trascritto a Firenze Rep. 17666, Racc. 13237, la Toscosolar srl ha acquisito titolo alla richiesta della presente PAS.

4. Titoli edilizi

Trattandosi di area libera non vi sono titoli edilizi e procedure amministrative rilasciate o presentate per l'area oggetto di intervento.

5. Vincoli ed interferenze

Le opere di connessione alla rete si sviluppano all'interno dell'area di proprietà; la cabina di consegna è posta, come da progetto ENEL allegato, precisamente nel Comune di Montelupo Fiorentino al foglio 12 particella 43.

L'area oggetto di intervento interessata dalla realizzazione dell'impianto fotovoltaico si sviluppa interamente nel Comune di Montelupo Fiorentino e precisamente è individuata nel foglio 12 e comprende le particelle sopraindicate.

5.1. Vincoli

Verifica preliminare della possibile presenza di vincoli che possano andare ad interferire con le opere di connessione alla rete e con l'area di intervento dell'impianto fotovoltaico, nello specifico:

- CORSI D'ACQUA: *Vedi elaborato AR09*, rappresentante il reticolo idrografico, e *AR16*, rappresentante le interferenze tra le opere di progetto ed il reticolo idrografico.

Opere di connessione alla rete

Le opere di connessione alla rete non interferiscono col reticolo idrografico.

Area di intervento impianto FTV

L'area oggetto di intervento è interessata dalla presenza di un fosso appartenente al reticolo di gestione, in particolare del tratto "MV35677"; ai sensi dell'art. 96, comma 1, lett. f) del R.D. 523/1904, saranno rispettate le distanze minime di 10 m dai fossi (acque pubbliche) per la posa dei pannelli del campo fotovoltaico, mentre per ciò che ricadrà all'interno di questa distanza (viabilità interna dell'impianto, opere di mitigazione e recinzione perimetrale) verrà chiesta apposita autorizzazione. Apposita autorizzazione verrà richiesta anche per la posa del cavidotto di collegamento tra i sottocampi dell'impianto, dato che questo attraverserà il tratto del reticolo idrografico regionale in questione.

Su porzioni delle particelle 39, 40 e 357 insiste un'area vincolata ai sensi del D. Lgs. 42/2004 art. 142 lett. m (fascia di 150 m da Fosso denominato Rio Grande); pertanto tali aree sono state escluse dall'area di progetto.

- STRADE: *Vedi elaborato AR10* – Rif. DPR 495/7992 fascia di rispetto stradale

Opere di connessione alla rete

Il tracciato dell'elettrodotto interessa aree private di proprietà pertanto non saranno necessari ulteriori pareri / nullaosta favorevoli di tutti gli Enti/P.A. competenti.

Area di intervento impianto FTV

L'area è posta al di fuori dal centro abitato e pertanto, ai sensi del DPR 495/12 art. 26 comma 2, per le strade di tipo F le distanze da rispettare nelle nuove costruzioni, nelle ricostruzioni conseguenti a demolizioni integrali o negli ampliamenti fronteggianti le strade, la fascia di rispetto e pari a 10 m.

Inoltre, ai sensi dell'art 26 comma 8 del suddetto decreto, fuori dai centri abitati, la distanza dal confine stradale da rispettare per impiantare lateralmente alle strade, siepi vive o piantagioni di altezza superiore ad 1 m sul terreno, non può essere inferiore a 3 m.

Tale distanza si applica anche per le recinzioni di altezza superiore ad 1 m sul terreno costituite come previsto dal comma 7 dell'art. 26, e per quelle di altezza inferiore ad 1 m sul terreno se impiantate su cordoli emergenti oltre 30 cm dal suolo. Le nuove cabine di consegna sono state posizionate comunque oltre i 10 metri dal confine stradale.

- VINCOLI SOVRAORDINATI: *Vedi elaborato AR06* -

Ai sensi della disciplina del PIT Regione Toscana le opere di connessione e l'area oggetto di intervento non rientrano nelle aree soggette a tutela ai sensi del D.Lgs. 42/2004. In particolare, le opere e l'area di intervento non sono classificate come:

- Art.136 - Aree di notevole interesse pubblico;
- Art. 142 - Aree tutelate per legge;
- Parte II - Beni architettonici tutelati Culturali.

5.2. Interferenze

Verifica preliminare della possibile presenza di interferenze che possano andare a "interferire" con le opere di connessione alla rete e con l'area di intervento dell'impianto fotovoltaico, nello specifico:

- ELETTRODOTTI, METANODOTTI, GASDOTTI, ACQUEDOTTI, LINEE TELEFONATICHE: *Vedi elaborato AR05 e AR07*;

- Opere di connessione alla rete

Con riferimento all'elaborato dei Vincoli di natura infrastrutturale, tecnologica, le opere di rete così come indicato nel progetto E-Distribuzione, non interferiranno con alcuna infrastruttura.

- Area di intervento impianto FTV

Con riferimento all'elaborato dei Vincoli di natura infrastrutturale, tecnologica e impiantistica all'interno dell'area di intervento è presente il tracciato della linea elettrica a media e alta tensione e la fascia di rispetto da elettrodotto oltre ai fossi del reticolo idrografico di gestione. Pertanto, deve essere rilasciato il parere dagli enti di gestione.

6. Destinazione Urbanistica Area impianto FTV

6.1. Piano Operativo

Con Deliberazione n. 12 del 08/04/2024 (pubblicazione su B.U.R.T. del 22/05/2024) il Consiglio Comunale ha adottato il Piano Operativo. Dalla consultazione degli elaborati che costituiscono parte integrante del Piano, l'area oggetto di intervento ricade nell'ambito del "Sub ambito della piana periurbana" E2 (elaborato "Tav.02 - DISCIPLINA DEL TERRITORIO RURALE").

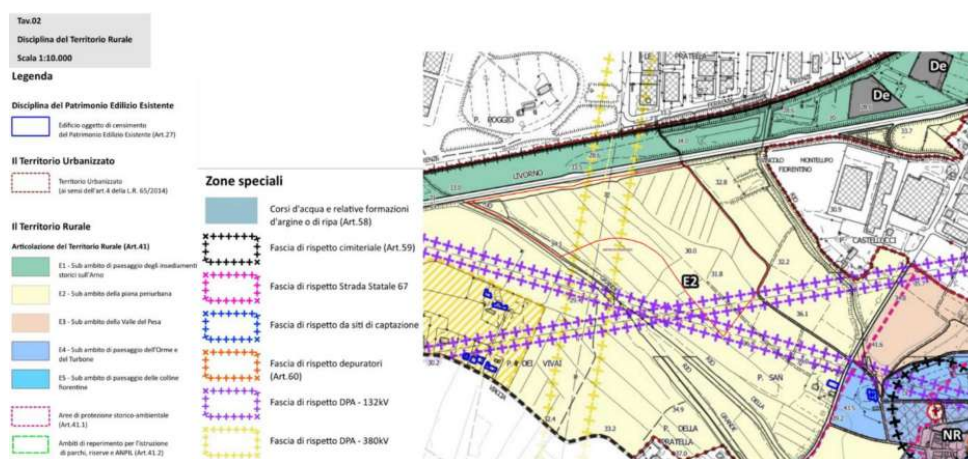

Fig. 2 - Estratto PO da Tav.02 – Disciplina del Territorio Rurale

L'art. 54 del P.O. adottato disciplina la realizzazione degli impianti fotovoltaici e solari termici e ne definisce l'ammissibilità rispetto alla L.R. 11/2011. Tale articolo, in contrasto con la norma nazionale specifica di settore, sarà oggetto di revisione nella fase di approvazione e prevederà un allineamento ai criteri stabiliti dalla norma nazionale.

6.2. Piano Strutturale Intercomunale

Il Piano Strutturale Intercomunale della Città e Territori delle due Rive definisce le linee strategiche di sviluppo e la programmazione del governo del territorio dei Comuni di Capraia e Limite, Cerreto Guidi, Empoli, Montelupo Fiorentino, Vinci. Il 18/12/2023 l'iter di adozione del Piano Strutturale Intercomunale si è concluso a seguito della DCC n. 95 del Comune di Empoli, capofila. Tale iter si è concluso con l'approvazione delle controdeduzioni alle osservazioni presentate, avvenuto con DCC n. 3 del 18/02/2025.

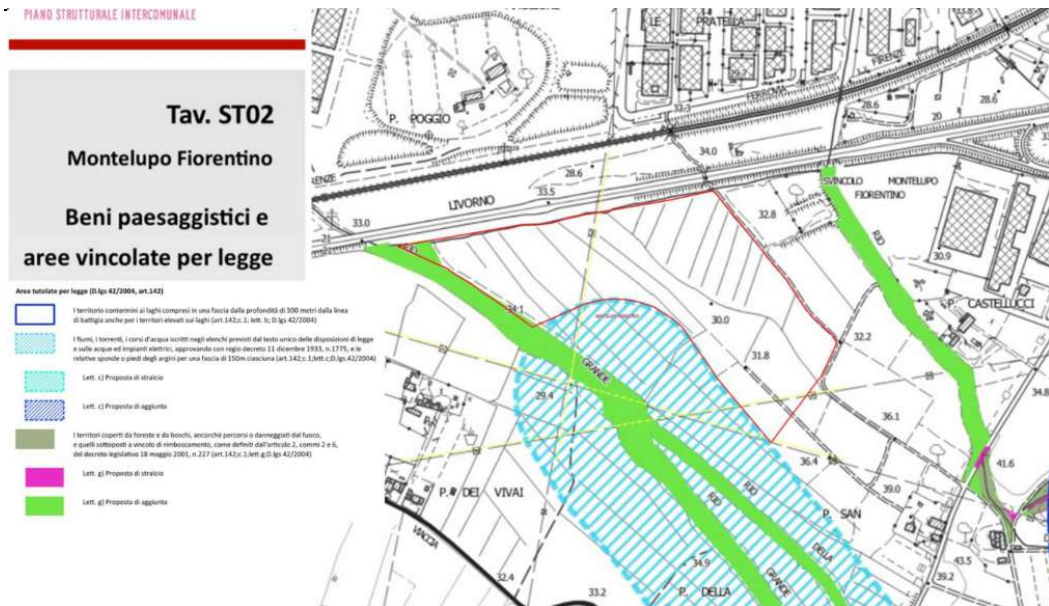

Fig. 3 - Estratto da PSI Tav.ST02 – Beni Paesaggistici e aree vincolate per legge

Le tavole allegate al Piano riportano una ricognizione dei vincoli di tipo paesaggistico e di tutela oltre alla presenza delle infrastrutture (strade, linee elettriche e sottoservizi) che interferiscono con le opere di rete in progetto e alle quali si rimanda.

7. Ammissibilità urbanistica

Riassumendo, l'area oggetto di intervento:

- Ai sensi dello Strumento Urbanistico vigente ricade nell'ambito del Subsistema dell'Elsa e classificata area agricola;
- Si trova ad una distanza inferiore di 500 metri da un impianto produttivo classificato catastalmente D1/D7;
- Non ricade in un'area ricompresa nel perimetro dei beni sottoposti a tutela ai sensi del decreto legislativo 22 gennaio 2004, n. 42, né ricade nella fascia di rispetto dei beni sottoposti a tutela ai sensi della parte seconda oppure dell'articolo 136 del medesimo decreto legislativo.

8. Descrizione dell'intervento

Trattasi di impianto fotovoltaico destinato alla produzione di energia elettrica (cessione totale) connesso alla rete elettrica (tensione trifase 15kV). L'impianto prevede l'installazione di 7.920 pannelli solari fotovoltaici di potenza pari a 630Wp, (tipologia come da schede tecniche allegate o similari) per una potenza di picco installata totale 4.989,6 kWp. I pannelli sono

installati su apposite strutture fisse a terra orientate in direzione Est-Ovest e infisse tramite battipalo.

Per la conversione dell'energia prodotta da continua ad alternata, sono previsti n.16 inverter. La potenza nominale dell'impianto è quindi pari a 4,500MW.

Per la connessione dell'impianto in rete, è prevista una linea a 15kV con consegna in una nuova cabina in prossimità della strada principale (vedasi planimetrie di progetto).

Adiacente alla cabina ENEL, è prevista la cabina di consegna dell'utente (denominata C0) che alimenterà le cabine di trasformazione (C1).

L'elettrodotto non occuperà la sede stradale pubblica ma solo una particella di proprietà, come da planimetria e specifica tecnica a cura di ENEL allegata, ed avrà una profondità variabile tra 1,00 e 1,40 ml. È prevista la realizzazione di una viabilità interna di collegamento delle cabine da realizzarsi in materiale drenante compattato previa posa di membrana geotessile e livellamento del terreno mentre la fascia perimetrale sarà in terra battuta. Sottostante la viabilità sarà posto l'elettrodotto interno di distribuzione mediante uno scavo di profondità massima 0,80 m e larghezza 0,60 m.

L'impianto fotovoltaico sarà recintato lungo tutto il perimetro, nel rispetto della distanza di legge. La recinzione sarà costituita da pali in legno di diametro 100 mm ed altezza 2,40 ml con rete metallica rivestita la partenza dal suolo della recinzione sarà a 20 cm, per agevolare il passaggio degli animali. I pali saranno posti ad un interasse di circa 2,00 ml. In corrispondenza degli ingressi all'impianto (2 zone) dalla viabilità esterna a nord sarà realizzato un cancello carrabile con profili a rete metallici di larghezza 5,00 mt circa. Il progetto, al fine di mitigare l'impatto dell'intervento nel contesto, prevede la realizzazione di una zona di filtro ambientale sul lato ovest con la messa a dimora di alberature di alto fusto e arbusti di tipo sempre verdi, di essenze autoctone tipiche della zona e dei boschi al contorno in modo da preservare le caratteristiche dell'ecosistema. Tale zona di filtro ambientale contribuirà ad una ulteriore riduzione dell'impatto visivo dell'impianto fotovoltaico dalla strada. L'ingresso all'impianto avverrà nella parte ovest da strada privata vicinale.

9. Verifiche dei parametri urbanistici

9.1. Superficie fondiaria e percentuale di area occupata

La Superficie fondiaria dell'intervento è pari alla superficie catastale pari a 106.659 mq e corrisponde alla Superficie Territoriale ai sensi dell'art. 4 del DPGR 39/r/2018.

La superficie occupata dall'impianto è pari a 60.154 mq.

La percentuale di area occupata rispetto all'unità fondiaria di cui si dispone è pari al 56%.

9.2. *Calcolo superficie edificata*

Non è prevista la realizzazione di alcun fabbricato e pertanto non è prevista SE di progetto.

È prevista la realizzazione di n. 2 cabine elettriche: Consegna-Cabina C0, Cabina C1.

9.3. *Calcolo superficie coperta*

La Superficie Coperta dell'intervento (SC) ai sensi dell'art. 15 del DPGR 39/r/2018 è pari a:

- Cabina Consegna e C0 = $2,48 \times (6,7+3,8) = 26,04$ mq;
- Cabina C1 = $2,48 \times (5+5) = 24,80$ mq;

Totale Superficie Coperta = 50,84 mq.

9.4. *Verifica superfici permeabili a verde*

L'intervento non prevede la realizzazione di superfici pavimentate impermeabili. L'unica superficie impermeabile è rappresentata dalla SC dei tre volumi tecnici.

L'indice di permeabilità è pari a $a = 50,84 / 60.154,00 = 0,0008 < 0,25$. La verifica ai sensi del DPGR 39/r/2018 e del vigente RUC è positiva.

9.5. *Oneri di urbanizzazione/fidejussione D.Lgs 190/2024*

L'intervento non è soggetto a corresponsione di oneri di urbanizzazione e di contributo sul costo di costruzione. Ai sensi dell'art. 4, comma 1, lett. i) del Dlgs 190/2024 il proponente, come da dichiarazione allegata, "si impegna per sé e per i suoi danti causa" al ripristino dello stato dei luoghi a seguito della dismissione dell'impianto, unitamente al piano di ripristino allegato, presentando prima dell'avvio della realizzazione dell'intervento l'atto d'obbligo e la polizza fidejussoria a copertura dei costi previsti di legge.

L'atto d'obbligo impegna il produttore ed i suoi danti causa a ripristinare lo stato originario dei luoghi nella consistenza che avevano i terreni prima delle previste trasformazioni, a seguito della dismissione dell'impianto e seguendo le indicazioni previste dal piano di ripristino.

Il titolare si impegna altresì al ripristino di infrastrutture pubbliche o eventualmente private interessate dalla costruzione dell'impianto o dal passaggio dei caviddotti ovvero di strutture complementari all'impianto medesimo ove previste.

Prima dell'inizio dei lavori, sarà presentata la polizza fidejussoria, a copertura dei costi previsti per il ripristino dello stato dei luoghi, avente le caratteristiche stabilite di concerto con L'Ufficio.

10. Barriere architettoniche

L'intervento non è soggetto ai disposti di cui alla L. 13/89, DM 236/89, Regolamento 41/r/2009.

11. Materiali di scavo – Qualità ambientale dei terreni

Il terreno proveniente dalle operazioni di scavo potrà essere utilizzato per la realizzazione dei rilevati di alloggiamento delle cabine e per la sistemazione ambientale dell'intorno dell'area di intervento ai sensi dell'art. 185 comma 1 lett. c-bis D.Lgs. 152/2006 e s.m.i. Tale articolo prevede che non rientrano nell'ambito di applicazione della parte IV del D.Lgs. 152/2006 ovvero sono esclusi dal regime dei rifiuti il suolo non contaminato e altro materiale allo stato naturale escavato nel corso di attività di costruzione, ove sia certo che esso verrà riutilizzato a fini di costruzione allo stato naturale e nello stesso sito in cui è stato escavato. Le terre e rocce da scavo non contaminate provenienti dall'attività di scavo possono quindi essere riutilizzate a fini di costruzione allo stato naturale per riempimenti e modellamenti superficiali all'interno dell'area di cantiere verificandone la non contaminazione ai sensi dell'art. 24 del DPR 120/2017. Vedi relazione geologica / geotecnica allegata ed analisi del terreno.

12. Conformità igienico-sanitaria

L'intervento è conforme alla normativa igienico sanitaria.

13. Misure di mitigazione

Il progetto, al fine di mitigare l'impatto dell'intervento nel contesto ambientale, prevede la realizzazione di una siepe perimetrale all'impianto con arbusti di tipo "Ligustrum vulgare" sempre verde di altezza variabile 2,0/3,0 mt. Tale zona di filtro ambientale contribuirà ad una ulteriore riduzione dell'impatto visivo dell'impianto fotovoltaico dalla sede stradale (Via Maremmana) che risulta già in parte interessata da alberature di alto fusto (cipressi). Infine è stata prevista la messa a dimora di due filari di piante paralleli, il primo di Ontani Neri ed il secondo di Salici Bianchi, lungo il perimetro lato Nord dell'impianto, rivolto verso la S.G.C. FI-PI-LI; il filare più a Nord sarà costituito dagli Ontani, mentre quello più a Sud dai Salici; l'asse dei due filari sarà posto ad una distanza di 15 m dalla recinzione perimetrale e le piante saranno disposte a quinconce ad una distanza reciproca, lungo la fila, di 10 mt l'una dall'altra.

14. Ammissibilità dell'intervento

Quadro normativo

- 1) D. Lgs. 3 marzo 2011, n. 28, recante «Attuazione della direttiva 2009/28/CE sulla promozione dell'uso dell'energia da fonti rinnovabili, recante modifica e successiva abrogazione delle direttive 2001/77/CE e 2003/30/CE (11G0067)»: - Art. 4 (rubricato «Principi generali»)»
«7. Al fine di favorire lo sviluppo delle fonti rinnovabili e il conseguimento, nel rispetto del principio di leale collaborazione fra Stato e Regioni, degli obiettivi di cui all'articolo 3, la costruzione e l'esercizio di impianti di produzione di energia da fonti rinnovabili sono disciplinati secondo speciali procedure amministrative semplificate, accelerate, proporzionate e

adeguate, sulla base delle specifiche caratteristiche di ogni singola applicazione.

2. L'attività di cui al comma 1 e regolata, secondo un criterio di proporzionalità:

a) dall'autorizzazione unica di cui all'articolo 12 del decreto legislativo 29 dicembre 2003, n. 387, come modificato dall'articolo 5 del presente decreto;

b) dalla procedura abilitativa semplificata di cui all'articolo 6, ovvero

c) dalla comunicazione relativa alle attività in edilizia libera di cui all'articolo 6, comma 11.

2-bis. Fatto salvo quanto disposto dagli articoli 6, comma 9-bis, 6-bis e 7-bis, comma 5, nelle aree idonee identificate ai sensi dell'articolo 20 del Decreto Legislativo 8 novembre 2021, n. 199, comprese le aree di cui al comma 8 dello stesso articolo 20, i regimi di autorizzazione per la costruzione e l'esercizio di impianti fotovoltaici di nuova costruzione e delle opere connesse nonché, senza variazione dell'area interessata, per il potenziamento, il rifacimento e l'integrale ricostruzione degli impianti fotovoltaici esistenti e delle opere connesse sono disciplinati come segue:

a) per impianti di potenza fino a 1 MW: si applica la dichiarazione di inizio lavori asseverata per tutte le opere da realizzare su aree nella disponibilità del proponente;

b) per impianti di potenza superiore a 1 MW e fino a 12 MW: si applica la procedura abilitativa semplificata;

c) per impianti di potenza superiore a 12 MW: si applica la procedura di autorizzazione unica.».

- 2) D. Lgs. 8 novembre 2021, n. 199, recante «Attuazione della direttiva (UE) 2018/2001 del Parlamento europeo e del Consiglio, dell'11 dicembre 2018, sulla promozione dell'uso dell'energia da fonti rinnovabili. (21G00214)» aggiornato con DL n. 63 del 15 maggio 2024 (in G.U. 15/05/2024 n.112), convertito in legge con modificazioni dalla L.12 luglio 2024, n.707 (in G.U. 13/07/2024, n.163), ha disposto la modifica dell'art. 20 comma 1-bis:

- Art. 20 (rubricato «Disciplina per l'individuazione di superfici e aree idonee per l'installazione di impianti a fonti rinnovabili»), comma 1-bis:

«L'installazione degli impianti fotovoltaici con moduli collocati a terra (...), in zone classificate dai piani urbanistici vigenti, è consentita esclusivamente nelle aree di cui alle lettere a), limitatamente agli interventi per modifica, rifacimento, potenziamento o integrale ricostruzione degli impianti già installati, a condizione che non comportino incremento dell'area occupata, c), ((includere le cave già oggetto di ripristino ambientale e quelle con piano di coltivazione terminato ancora non ripristinate, nonché le discariche o i lotti di discarica chiusi ovvero ripristinati,)) c-bis), c-bis.1) ((e c-ter), numeri 2) e 3), del comma 8 del presente articolo)). Il primo periodo non si applica nel caso di progetti che prevedano impianti fotovoltaici con moduli collocati a terra finalizzati alla costituzione di una ((comunità energetica rinnovabile ai sensi dell'articolo 31 del presente decreto)) nonché in caso di progetti attuativi delle altre misure di investimento del Piano Nazionale di Ripresa e Resilienza (PNRR), approvato con decisione del Consiglio ECOFIN del 13 luglio 2021, come modificato con decisione del Consiglio ECOFIN dell'8 dicembre 2023, e ((del Piano nazionale per gli investimenti complementari)) al PNRR (PNC) di cui all'[articolo 1 del decreto-legge 6 maggio 2021, n. 59](#), convertito, con modificazioni, dalla [legge 1° luglio 2021, n. 101](#), ovvero di progetti necessari per il conseguimento degli obiettivi del PNRR.»

- Art. 20 comma 8 *nelle more dell'individuazione delle aree idonee sulla base dei criteri e delle modalità stabiliti dai decreti di cui al comma 1, sono considerate aree idonee, ai fini di cui al comma 1 del presente articolo:*

(...)

c-ter) esclusivamente per gli impianti fotovoltaici, anche con moduli a terra, e per gli impianti di produzione di biometano, in assenza di vincoli ai sensi della parte seconda del codice dei beni culturali e del paesaggio, di cui al decreto legislativo 22 gennaio 2004, n. 42:

1) le aree classificate agricole, racchiuse in un perimetro i cui punti distino non più di 500 metri da zone a destinazione industriale, artigianale e commerciale, compresi i siti di interesse nazionale, nonché' le cave e le miniere;

2) le aree interne agli impianti industriali e agli stabilimenti, questi ultimi come definiti dall'articolo 268, comma 1, lettera h), del decreto legislativo 3 aprile 2006, n. 152, nonché' le aree classificate agricole racchiuse in un perimetro i cui punti distino non più di 500 metri dal medesimo impianto o stabilimento;

3) le aree adiacenti alla rete autostradale entro una distanza non superiore a 300 metri.

c-quater) fatto salvo quanto previsto alle lettere a), b), c), c-bis) e c-ter), le aree che non sono ricomprese nel perimetro dei beni sottoposti a tutela ai sensi del decreto legislativo 22 gennaio 2004, n. 42, ne ricadono nella fascia di rispetto dei beni sottoposti a tutela ai sensi della parte seconda oppure dell'articolo 136 del medesimo decreto legislativo. Ai soli fini della presente lettera, la fascia di rispetto è determinata considerando una distanza dal perimetro di beni sottoposti a tutela di tre chilometri per gli impianti eolici e di cinquecento metri per gli impianti fotovoltaici. Resta ferma, nei procedimenti autorizzatori, la competenza del Ministero della cultura a esprimersi in relazione ai soli progetti localizzati in aree sottoposte a tutela secondo quanto previsto all'[articolo 12, comma 3-bis, del decreto legislativo 29 dicembre 2003, n. 387](#).».

La disciplina sopra richiamata per l'individuazione di superfici e aree idonee per l'installazione di impianti a fonti rinnovabili, stabilisce come visto al comma 8 dell'art. 20 del D. Lgs. 8 novembre 2021, n. 199, un novero di aree considerate immediatamente idonee nelle more della puntuale individuazione di superfici e aree idonee ad opera di specifici decreti ministeriali.

Tale disposizione, alla lettera c-ter), punto 2), regola la possibilità che, con esclusivo riferimento ad «impianti fotovoltaici, anche con moduli a terra,» e «in assenza di vincoli ai sensi della parte seconda del codice dei beni culturali e del paesaggio, di cui al decreto legislativo 22 gennaio 2004, n. 42», vengano considerate quali idonee le « le aree classificate agricole, racchiuse in un perimetro i cui punti distino non più di 500 metri da zone a destinazione industriale, artigianale e commerciale, compresi i siti di interesse nazionale, nonché le cave e le miniere;

Pertanto, la previsione consente la costruzione e l'esercizio di impianti fotovoltaici di nuova costruzione, e delle relative opere connesse, su aree classificate quali agricole a condizione che vengano situate in un perimetro di «non più di 500 metri dal medesimo impianto o stabilimento».

In data 30/12/2024 è entrato in vigore il DECRETO LEGISLATIVO 25 novembre 2024, n. 190 Disciplina dei regimi amministrativi per la produzione di energia da fonti rinnovabili, in attuazione dell'articolo 26, commi 4 e 5, lettera b) e d), della legge 5 agosto 2022, n. 118. (24G00205) (GU Serie Generale n.291 del 12-12-2024).

Con sentenza del Tribunale Amministrativo Regionale per il Lazio Pubblicato il 13/05/2025 / N. 09155/2025 REG.PROV.COLL. / N. 09390/2024 REG.RIC ha annullato l'articolo 7, commi 2 e 3, del decreto ministeriale del 21 giugno 2024, con obbligo per le amministrazioni resistenti di rieditare i criteri per l'individuazione delle aree idonee e non idonee entro 60 giorni.

Dal momento che il progetto presenta una potenza inferiore a 6 MW, non si rileva la necessità di verificare la sussistenza o meno del dimezzamento della soglia di 12 MW, nei casi di cui al D.M. 30.3.2015.

In merito agli aspetti ambientali e paesaggistici il Ministero dell' Ambiente nelle risposte agli interpellanti più avanti citati, nel ribadire l'immediata e temporanea applicabilità dell'articolo 20 comma 8 del d.lgs. 199/2021, ritiene che le disposizioni regionali o locali, recanti vincoli o prescrizioni incompatibili con la immediata idoneità alla installazione di impianti FER di specifiche aree, emanate

in conformità alla legislazione previgente la normativa in questione, possano restare valide nelle more dell'emanazione dei decreti attuativi ex articolo 20 del d.lgs. 199/2021, esclusivamente per le parti che non confliggono con quanto stabilito dal citato comma 8 dell'articolo in esame.¹

Si specifica che le aree dell'impianto ricadono a distanze maggiori di 1 km da beni culturali e del paesaggio tutelati come definiti dal PIT approvato.

Nella tabella 1 si riporta l'analisi catastale di alcuni impianti e fabbricati ad uso industriale.

| Comune | Foglio | Particella | Sub | Indirizzo | Categoria |
|----------------------|--------|------------|-----|--|-----------|
| MONTELUPO FIORENTINO | 13 | 164 | 506 | VIA CASTELLUCCI n. 10 Piano T | D7 |
| MONTELUPO FIORENTINO | 13 | 541 | 18 | VIA MAREMMANA n. 40 Piano T-1 | D7 |
| MONTELUPO FIORENTINO | 11 | 953 | 501 | VIA CERRETO SANNITA n. 6-8; VIA CASTELLI n. 15-17-19 Piano T-1 - 2 | D1 |
| MONTELUPO FIORENTINO | 11 | 488 | 18 | VIA DEL LAVORO Piano T-1 | D7 |
| MONTELUPO FIORENTINO | 11 | 477 | | VIA DELLE PRATELLA n. SNC Piano T | D1 |
| MONTELUPO FIORENTINO | 11 | 785 | | VIA DELLE PRATELLA n. SNC Piano T | D7 |

¹ Vedi interPELLI ambientali su Energia pubblicati sul sito del Ministero dell'ambiente e della sicurezza energetica in merito alla Procedura Abilitativa Semplificata (PAS) per impianti alimentati da energia rinnovabile ex art. 6 D. Lgs. n. 28/2011 e ss.mm.ii. ed art. 20, comma 8, D. Lgs. n. 199/2021 e ss.mm.ii. — Aree idonee.

Istanza di interpello ambientale Comune di Monteleone di Puglia. Interpello prot. 71829/2023, Riscontro prot. 124474/2023

PAS per impianti alimentati da energia rinnovabile ex art. 6 D.lgs 28/2011 e art. 20, comma 8, D.lgs 199/2021. Istanza di interpello ambientale Comune di Monteleone di Puglia. Interpello prot. 19989/2022, Riscontro prot. 32613/2022.

Istanza di interpello ambientale Comune di Monteleone di Puglia Chiarimenti in merito alla definizione di impianti industriali di cui all'articolo 20 comma 8 lett. c-ter) n. 2) del D.Lgs 199/2021. Interpello ambientale Comune di Villalba. Interpello prot. 88219/2023 ; Riscontro prot. 130318/2023.

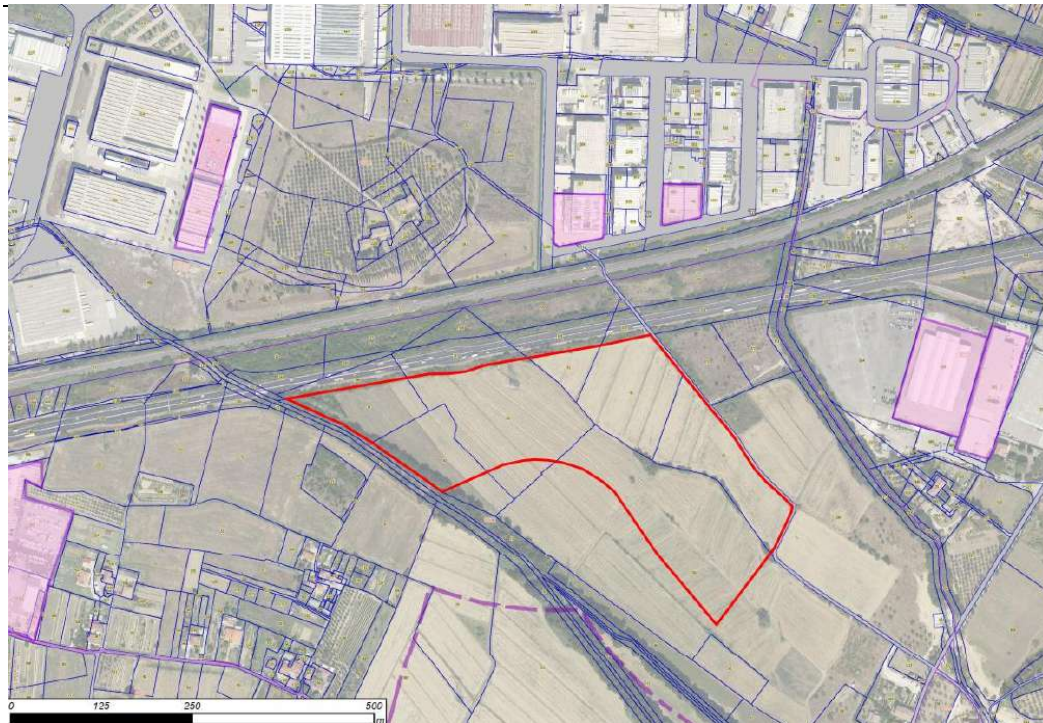

Fig. 4 - Estratto catastrale con identificazione degli impianti (in rosa) e relative buffer di 500 m (in tratteggio)

Riassumendo, l'area oggetto di intervento:

- Ai sensi dello SU è classificata Area agricola ordinaria
- È adiacente ad una zona a destinazione industriale ed entro 500 m da impianti/stabilimenti;
- Non ricade in un'area ricompresa nel perimetro dei beni sottoposti a tutela ai sensi del decreto legislativo 22 gennaio 2004, n. 42, né ricade nella fascia di rispetto dei beni sottoposti a tutela ai sensi della parte seconda oppure dell'articolo 136 del medesimo decreto legislativo.
- In conclusione, le aree interessate dall'intervento rientrano tra quelle già definite idonee ai sensi dell'art. 2, della LR 8/2025 nonché del comma 8 dell'art. 20 del D. Lgs. 8 novembre 2021, n. 199, lett. c/ter.

Firenze, 9 ottobre 2025

Il progettista

COMUNE DI MONTELUPO FIORENTINO
(Provincia di Firenze)

PROGETTO PER LA REALIZZAZIONE DI IMPIANTO FOTOVOLTAICO DI POTENZA NOMINALE PARI A 4.989,6 kWp E DELLE RELATIVE OPERE DI CONNESSIONE (Rif. E-Dis 486838245) UBICATO NEL COMUNE DI MONTELUPO (FI) - VIA DELLE PRATELLA

Proponente:
TOSCOSOLAR S.r.l.
Via Boccaccio 50 – 50133 Firenze
P. Iva/CF 07452000487

Coordinamento e progettazione:

gea s.r.l.

Via L. Fibonacci 27, 50135 Firenze

Gruppo di lavoro:

*Ing. Lapo Consumi
Ing. Massimiliano Bogani
Geol. Francesco Facchini
Arch. Camila Siqueira Vanassi*

N ELABORATO

IE.R1

NOME ELABORATO

RELAZIONE TECNICA

| DATA | REV. | Descrizione | |
|------------|------|-----------------|--|
| 15/07/2025 | 00 | Prima emissione | |
| | | | |
| | | | |
| | | | |

Impianto fotovoltaico a terra – Potenza installata 4.989,6kWp -Potenza nominale 4.500kW - Montelupo (FI)
Progetto definitivo impianti elettrici – Relazione tecnica

SOMMARIO

| | |
|---|-----------|
| 1. PREMESSA E DATI TECNICI DI PROGETTO | 2 |
| 1.1 DESCRIZIONE DELL'IMPIANTO..... | 2 |
| 1.2 UBICAZIONE | 3 |
| 1.3 CLASSIFICAZIONE DELL'ATTIVITA' E DELL'AMBIENTE..... | 3 |
| 1.4 NORMATIVA DI RIFERIMENTO..... | 3 |
| 1.5 MISURE DI PROTEZIONE | 5 |
| 2. DESCRIZIONE IMPIANTO FOTOVOLTAICO | 8 |
| 2.1 PUNTO DI CONNESSIONE CON LA RETE ELETTRICA..... | 8 |
| 2.2 CONTATORE ENERGIA..... | 8 |
| 2.3 STRUTTURA DELLA RETE ELETTRICA | 8 |
| 2.4 TRASFORMATORI..... | 10 |
| 3. CLASSE TERMICA E ISOLAMENTO | 11 |
| 3.1 CABINE ELETTRICHE | 12 |
| 3.2 IMPIANTO DI TERRA | 12 |
| 3.3 CAMPO FOTOVOLTAICO..... | 12 |
| 3.4 COLLEGAMENTI TRA CAMPO E INVERTER | 16 |
| 3.5 INVERTER..... | 16 |
| 3.6 DISTRIBUZIONE E COLLEGAMENTI ELETTRICI..... | 19 |
| 3.7 MONITORAGGIO IMPIANTO FV..... | 20 |
| 3.8 CONTROLLORI DI ISOLAMENTO | 20 |
| 3.9 MONITORAGGIO IMPIANTO ELETTRICO | 21 |
| 3.10 STRUTTURE DI FISSAGGIO MODULI | 21 |
| 3.11 CCI – CONTROLLORE CENTRALE DI IMPIANTO..... | 21 |

Impianto fotovoltaico a terra – Potenza installata 4.989,6kWp -Potenza nominale 4.500kW - Montelupo (FI)
Progetto definitivo impianti elettrici – Relazione tecnica

1. PREMESSA E DATI TECNICI DI PROGETTO

Nella presente relazione tecnica vengono descritte le caratteristiche tecniche previste per l'impianto fotovoltaico in oggetto.

1.1 DESCRIZIONE DELL'IMPIANTO

Trattasi di impianto fotovoltaico destinato alla produzione di energia elettrica (cessione totale) connesso alla rete elettrica (tensione trifase 15kV).

L'impianto prevede l'installazione di 7.920 pannelli solari fotovoltaici di potenza pari a 630Wp, (tipologia come da schede tecniche allegate o similari) per una potenza di picco installata totale di 4.989,6kWp. I pannelli sono installati su apposite strutture a terra di tipo fisso, su due file in verticale. Le strutture sono orientate a sud e hanno un'inclinazione 25°.

Per la conversione dell'energia prodotta da continua ad alternata, sono previsti n.15 inverter con potenza nominale lato AC pari a 300kW con tensione di uscita 800Vac. La potenza nominale dell'impianto è quindi pari a 4.500kW.

Per la connessione dell'impianto in rete, è prevista una linea a 15kV con consegna in una nuova cabina in prossimità della strada principale (vedasi planimetrie di progetto).

Adiacente alla cabina ENEL, è prevista la cabina di consegna e trasformazione dell'utente (denominata C0) che alimenterà un'altra cabina di trasformazione C1. Sono previsti n.3 trasformatori trifase D/y 15/0.8kV da 1600kVA, uno in cabina C0 e due in cabina C1.

L'energizzazione dei trasformatori dovrà avvenire in sequenza (uno per volta) impostando un congruo ritardo alla richiusura automatica degli interruttori in caso di mancanza di tensione.

L'impianto quindi è suddiviso in 3 sottocampi.

Impianto fotovoltaico a terra – Potenza installata 4.989,6kWp -Potenza nominale 4.500kW - Montelupo (FI)
Progetto definitivo impianti elettrici – Relazione tecnica

1.2 UBICAZIONE

I pannelli saranno installati a terra in Via delle Pratella snc – Montelupo (FI), nel terreno indicato nella immagine seguente.

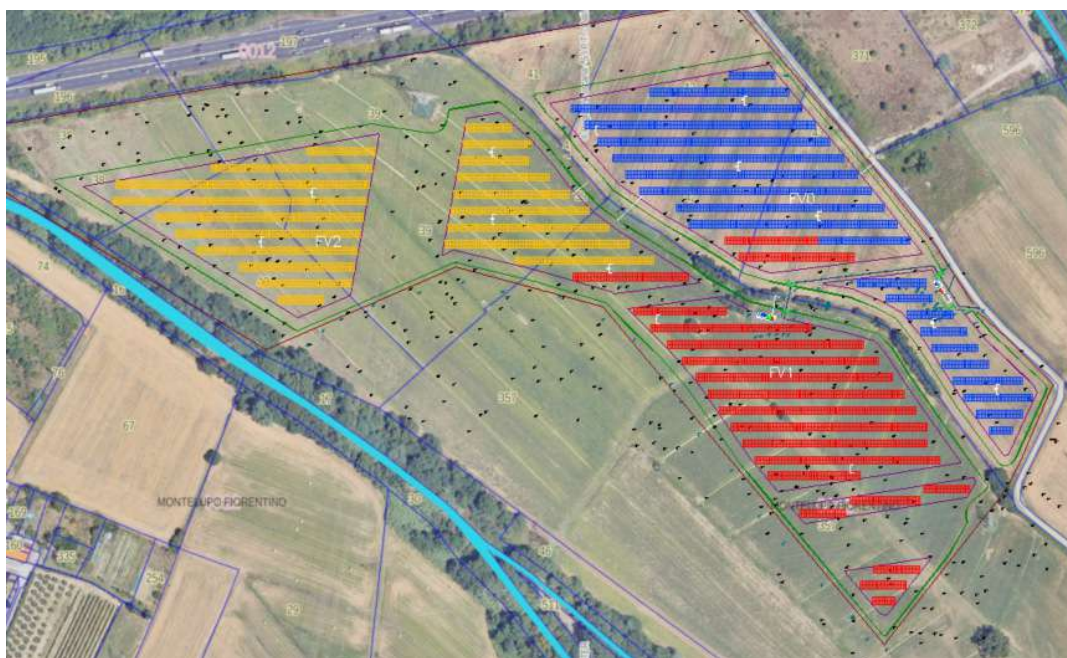

1.3 CLASSIFICAZIONE DELL'ATTIVITA' E DELL'AMBIENTE

Ambienti esterni

Tutti gli ambienti esterni o comunque soggetti alla presenza degli agenti atmosferici sono considerati luoghi umidi o bagnati; in tali aree è prevista pertanto la realizzazione degli impianti con grado di protezione minimo IP55.

1.4 NORMATIVA DI RIFERIMENTO

A titolo indicativo, ma non esaustivo, riportiamo di seguito un elenco delle principali Leggi e Norme che dovranno essere osservate nell'esecuzione delle opere (incluse successive integrazioni e modifiche).

Leggi, decreti e regolamenti generali

- Legge n. 186 del 01/3/68 "Disposizioni concernenti la produzione di materiali, apparecchiature, macchinari, installazioni e impianti elettrici ed elettronici." Obbligo dell'esecuzione a regola d'arte degli impianti (CEI)"
- D. Lgs. n. 81 del 09/04/08 "Testo unico sulla sicurezza nei luoghi di lavoro"

Impianto fotovoltaico a terra – Potenza installata 4.989,6kWp -Potenza nominale 4.500kW - Montelupo (FI)
Progetto definitivo impianti elettrici – Relazione tecnica

- D.P.R. 224/88 “Attuazione della direttiva CEE n. 85/374 relativa alla Responsabilità per danno dei prodotti difettosi sensi dell'art. 15 della legge 183 del 16/04/87”
- D.M. n. 37 del 22/01/08 "Regolamento in materia di installazione degli impianti all'interno degli edifici"

Norme tecniche specifiche Impianti Elettrici

Caratteristiche generali dell'impianto:

| Norma | Titolo |
|-------------------------------|--|
| CEI 0-16 | Regola tecnica di riferimento per la connessione di Utenti attivi e passivi alle reti AT ed MT delle imprese distributrici di energia elettrica |
| CEI 11-27 | Lavori su impianti elettrici |
| CEI 13-4 | Sistemi di misura dell'energia elettrica – Composizione, precisione e verifica |
| CEI 23-51 | Prescrizioni per la realizzazione, le verifiche e le prove dei quadri di distribuzione per installazioni fisse ad uso domestico o similare |
| CEI 20-40 | Guida per l'uso di cavi a bassa tensione |
| CEI 64-8 | Impianti elettrici a tensione nominale non superiore a 1000 V in corrente alternata e a 1500 V in corrente continua |
| CEI 64-12 | Guida all'esecuzione dell'impianto di terra negli edifici per uso residenziale e terziario |
| CEI 64-12 V1 | Guida all'esecuzione dell'impianto di terra negli edifici per uso residenziale e terziario |
| CEI R064-004 | Impianti elettrici utilizzatori a tensione nominale non superiore a 1000 V in corrente alternata e a 1500 V in corrente continua- Protezione contro le interferenze elettromagnetiche (EMI) negli impianti elettrici |
| CEI 70-1 | Gradi di protezione degli involucri (Codice IP) |
| CEI EN 62305-1/4 CEI 81-10 | Protezione contro i fulmini |

Quadri elettrici

- CEI EN 60947-2 (CEI 17-5) Apparecchiature a bassa tensione. Interruttori automatici
- EN 60947-3 (CEI 17-11) “Apparecchiatura a bassa tensione - Parte 3: Interruttori di manovra, sezionatori, interruttori di manovra-sezionatori e unità combinate con fusibili”
- CEI EN 60947-4 (CEI 17-50) Apparecchiature B.T. Contattori e avviatori elettromeccanici “Apparecchiature a bassa tensione - Parte 4-1: Contattori e avviatori - Contattori e avviatori elettromeccanici.”
- CEI EN 61439-1 (CEI 17-113) Apparecchiature assiemate di protezione e di manovra per bassa tensione (quadri BT) Regole generali
- CEI EN 61439-2 (CEI 17-114) Apparecchiature assiemate di protezione e di manovra per bassa tensione (quadri BT) Quadri di potenza
- CEI EN 61439-3 (CEI 17-116) Apparecchiature assiemate di protezione e di manovra per bassa tensione (quadri BT) - Parte 3: Quadri di distribuzione destinati ad essere utilizzati da persone comuni (DBO)

Impianto fotovoltaico

Impianto fotovoltaico a terra – Potenza installata 4.989,6kWp -Potenza nominale 4.500kW - Montelupo (FI)
Progetto definitivo impianti elettrici – Relazione tecnica

- CEI 82-25 “Guida alla realizzazione di sistemi di generazione fotovoltaica collegati alle reti elettriche di media e bassa tensione”
- CEI 0-16, “Regola tecnica di riferimento per la connessione di utenti attivi e passivi alle reti AT e MT delle imprese distributrici di energia elettrica”;
- CEI EN 61215: Moduli fotovoltaici in silicio cristallino per applicazioni terrestri. Qualifica del progetto e omologazione del tipo
- CEI EN 61730-1: Qualificazione per la sicurezza dei moduli fotovoltaici. Prescrizioni per la sicurezza
- CEI EN 61730-2: Qualificazione per la sicurezza dei moduli fotovoltaici. Prescrizioni per le prove

1.5 MISURE DI PROTEZIONE

Protezione dai contatti diretti

La protezione contro i contatti diretti è in primo luogo ottenuta utilizzando involucri e barriere con adeguato livello di isolamento e grado di protezione idoneo all’ambiente di installazione.

A tal fine si evidenzia che per l’impianto fotovoltaico sono previste tensioni fino 1500V lato DC e 800V lato AC.

Pertanto dovranno essere utilizzati cavi con tensione di isolamento verso terra con valori idonei.

In particolare per il lato AC i cavi dovranno avere una tensione di isolamento verso terra U_0 non inferiore a 1kV.

Protezione dai contatti indiretti

Impianto Fotovoltaico

Gli inverter richiedono per il corretto funzionamento, una terna trifase isolata da terra.

A valle degli inverter (lato AC) è previsto un trasformatore (che separa galvanicamente l’impianto dalla rete) trifase senza neutro con centro stella isolato da terra.

Si tratta quindi di un sistema di tipo IT, in cui le parti attive sono isolate da terra e le masse sono connesse a terra.

Tale sistema garantisce continuità di servizio e sicurezza in caso di un primo guasto verso terra, in quanto le correnti di guasto risultano modeste e quindi risultano facilmente verificate le condizioni di sicurezza delle persone ($U_L < 50V$ lato AC - $U_L < 120V$ lato DC).

Se questa condizione è soddisfatta il guasto può permanere per un tempo indefinito senza che vi sia pericolo di contatti indiretti. In caso di contatto diretto la corrente che fluisce attraverso la persona è invece piuttosto pericolosa soprattutto nel caso di impianti con linee in cavo molto estese (se il neutro è isolato da terra e i circuiti sono poco estesi il contatto non è pericoloso trattandosi di misura di protezione per ‘separazione elettrica’). Inoltre, in caso di permanenza di un primo guasto a terra, una persona che subisse un contatto diretto sarebbe sottoposta alla tensione concatenata anziché alla tensione stellata come invece succede in un sistema TT o TN. Per ovviare a questo inconveniente si rende necessario ricorrere ad un sistema di controllo continuo dell’isolamento verso terra, in modo che sia facile individuare ed

Impianto fotovoltaico a terra – Potenza installata 4.989,6kWp -Potenza nominale 4.500kW - Montelupo (FI)

Progetto definitivo impianti elettrici – Relazione tecnica

eliminare un primo guasto a terra. Il dispositivo di controllo dell'isolamento è un apparecchio sempre inserito, regolato per una soglia di circa 0,4 MOhm che segnala acusticamente o visivamente la mancanza di isolamento minimo prestabilito causato dal primo guasto verso terra. Per evitare manomissioni la regolazione deve essere effettuata solo tramite chiave o attrezzo o psw. Al verificarsi di un allarme per caduta dell'isolamento deve far seguito una rapida ricerca del punto di guasto che può essere eseguita solo se si dispone di apparecchiature adeguate e di personale specializzato. Inoltre allo stabilirsi di un secondo guasto si ha la circolazione su due circuiti di una sovracorrente il cui valore non è noto a priori e i dispositivi di protezione potrebbero non essere adatti a proteggere adeguatamente i circuiti. È necessario impartire particolari istruzioni al personale affinché, provveda ad aprire manualmente il circuito quando il dispositivo di controllo dell'isolamento segnala un primo guasto a terra.

Se si vuole che il dispositivo di controllo dell'isolamento dell'inverter funzioni, per monitorare il generatore PV occorre collegare a terra le strutture di supporto dei moduli anche se di classe II.

Impianto utilizzatore per Servizi Ausiliari

È inoltre previsto un trasformatore trifase D/Yn 800/400V da 20kVA (alimentato dal trasformatore TR0 da 1600kVA) con neutro a terra. Si tratta quindi di un sistema TN-S. Tale sistema di fatto risulta separato dalla parte di produzione fotovoltaica, ma per ragioni di sicurezza l'impianto di terra del sistema fotovoltaico e dell'impianto utilizzatore relativo ai servizi ausiliari deve essere in comune.

Per tale parte di impianto la protezione contro i contatti indiretti sarà realizzata mediante l'interruzione automatica dell'alimentazione, ottenuta attraverso l'installazione di dispositivi di protezione differenziale; al riguardo, e con riferimento ad un sistema di distribuzione BT di tipo TN-S, dovrà essere garantito il rispetto delle prescrizioni della Norma CEI 64-8, in base alle quali le caratteristiche dei dispositivi di protezione e le impedenze dei circuiti dovranno essere coordinate in modo tale che l'interruzione automatica dell'alimentazione avvenga entro il tempo specificato.

Tale esigenza sarà inoltre soddisfatta con l'impiego di interruttori automatici magnetotermico differenziali. In ogni caso dovrà essere verificato che la tensione di contatto indiretto presunta non sia superiore a 50V.

Protezione contro i fulmini

Ai fini della valutazione del rischio per la perdita di vite umane dovute a fulminazione diretta, il rischio di incendio è nullo e l'unico pericolo per le persone è costituito dalle tensioni di contatto e di passo.

Dato che:

- la probabilità che vi sia presenza di persone, o la durata della loro presenza in prossimità dei moduli è molto bassa (l'impianto è recintato e interdetto a persone diverse dai manutentori)
- tutte le strutture di sostegno dei moduli sono metalliche, infisse nel terreno e connesse a terra (la loro continuità elettrica è garantita)

Impianto fotovoltaico a terra – Potenza installata 4.989,6kWp -Potenza nominale 4.500kW - Montelupo (FI)
Progetto definitivo impianti elettrici – Relazione tecnica
per quanto previsto dalla norma CEI 81-10/3 art.8, il pericolo è tollerabile e non occorre adottare misure di protezione nei confronti delle tensioni di contatto.

Ai fini della protezione dei danni dovuti a sovratensioni da fulmini, il progetto prevede per l'impianto fotovoltaico scaricatori di sovratensione dedicati sia sul lato DC che sul lato AC di ciascun inverter.

Sono inoltre previsti scaricatori sui quadri di distribuzione BT come da schema elettrico.

Lo stato degli scaricatori dovrà essere periodicamente verificato in fase di manutenzione ordinaria (indicativamente max ogni 12 mesi), per garantire l'efficienza della protezione.

Impianto fotovoltaico a terra – Potenza installata 4.989,6kWp -Potenza nominale 4.500kW - Montelupo (FI)
Progetto definitivo impianti elettrici – Relazione tecnica

2. DESCRIZIONE IMPIANTO FOTOVOLTAICO

2.1 PUNTO DI CONNESSIONE CON LA RETE ELETTRICA

Per la connessione dell'impianto in rete è prevista l'arrivo di una nuova linea di energia elettrica in MT da parte del Distributore nella posizione indicata in planimetria di progetto, avente le seguenti caratteristiche.

- tensione nominale: 15kV
- frequenza nominale: 50 Hz
- sistema di fornitura: trifase
- sistema di distribuzione: TN-S

A tal fine dovrà essere installata una nuova cabina prefabbricata omologata, con relativo locale contatori. Adiacente alla suddetta cabina sarà installata la cabina utente di consegna, denominata C0.

2.2 CONTATORE ENERGIA

L'installazione del contatore di fornitura (contatore M1) sarà a cura del Soggetto Responsabile dell'impianto. Dal QMTO saranno prelevati i segnali in tensione e dei TA per la misura dell'energia. Il contatore, conforme e certificato secondo le norme vigenti, dovrà essere già dotato di sistema di comunicazione letture in remoto tramite modem GSM (distributore, Terna, GSE).

Il contatore inoltre dovrà permettere la lettura della potenza sulla rete dati, ai fini del monitoraggio del produttore.

2.3 STRUTTURA DELLA RETE ELETTRICA

Dal QMTO in cabina C0 viene alimentata la cabina di trasformazione C1.

Nel quadro QMTO sono presenti:

- L'interruttore generale di media tensione che rappresenta il DG+DDI - Dispositivo Generale + Dispositivo Di Interfaccia costituito da un interruttore in MT motorizzato gestito dal SPG-Sistema Protezione Generale e dal SPI-Sistema di Protezione di Interfaccia, entrambi conformi alla CEI 0-16.
- N.2 interruttori di media tensione: uno per l'alimentazione del trasformatore TR0 in cabina C0 e uno per l'alimentazione della cabina C1 che rappresentano il DDR0 e il DDR1 (Dispositivi di Rincalzo in caso di mancato intervento del DDI come richiesto dalla CEI 0-16).

Nella cabina C0 è presente 1 trasformatore trifase D/y 15/0.8kV isolato in resina (c.d.t. 6%), da 1600kVA.

Nella cabina C1 sono presenti 2 trasformatori trifase D/y 15/0.8kV isolati in resina (c.d.t. 6%) da 1600kVA.

L'energizzazione dei trasformatori dovrà avvenire in sequenza (uno per volta) impostando un congruo ritardo alla richiusura automatica degli interruttori in caso di mancanza di tensione.

Impianto fotovoltaico a terra – Potenza installata 4.989,6kWp -Potenza nominale 4.500kW - Montelupo (FI)

Progetto definitivo impianti elettrici – Relazione tecnica

Per ogni trasformatore sono previsti ventilatori per il raffrescamento.

Ciascun trasformatore alimenta un quadro denominato QFVx da cui saranno alimentati 5 inverter da 300kW lato AC. Le apparecchiature di potenza dei QFV dovranno essere adatte per funzionare a una tensione di 800Vac.

Per le alimentazioni di servizio si prevede in cabina C0 un trasformatore di servizio trifase D/yn 800/400V da 20kVA che alimenterà tutti i servizi di ciascuna cabina e dell'impianto.

Per ogni cabina è previsto un quadro elettrico di servizio da cui saranno alimentati le utenze di servizio. Detto quadro dovrà avere anche una sezione continuità alimentata da un UPS di cabina da 3kVA con aut. 2h per un carico da 1500W.

Impianto fotovoltaico a terra – Potenza installata 4.989,6kWp -Potenza nominale 4.500kW - Montelupo (FI)
Progetto definitivo impianti elettrici – Relazione tecnica

2.4 TRASFORMATORI

Di seguito le specifiche tecniche dei trasformatori in resina.

I trasformatori del tipo trifase a secco, per installazioni d'interno, con avvolgimenti inglobati e colati sotto vuoto con resina epossidica caricata. Classificati **F1-E4-C4** in accordo alle norme IEC 60076-11:2018 i trasformatori sono:

- ◆ autoestinguenti con bassa emissioni di fumi F1;
- ◆ resistenti alle variazioni climatiche C4;
- ◆ resistenti all'umidità e all'inquinamento atmosferico E4.

I trasformatori della gamma TRIHAL sono conformi alle norme:

- ◆ **CEI EN 60076-11 – IEC 60076-11 - EN 50588-1 - EU 548-14**

Trasformatori di potenza a secco

- ◆ **CEI 14-12 – HD 538.1 S1**

Trasformatori trifase di distribuzione di tipo a secco 50Hz, da 100kVA a 2500kVA, con una tensione massima per il componente non superiore a 36kV

- ◆ **CEI EN 60076-1 – IEC 60076-1**

Trasformatori di Potenza – parte 1: Generalità

- ◆ **CEI EN 60076-2 – IEC 60076-2**

Trasformatori di Potenza – parte 2: Riscaldamento

- ◆ **CEI EN 60076-3 – IEC 60076-3**

Trasformatori di Potenza – parte 3: Livelli di isolamento, prove dielettriche e distanze isolanti in aria

- ◆ **CEI EN 60076-5 – IEC 60076-5**

Trasformatori di Potenza – parte 5: Capacità di tenuta al corto circuito

- ◆ **CEI EN 60076-10 – IEC 60076-10**

Trasformatori di Potenza – parte 10: Determinazione dei livelli di rumore

- ◆ **CEI EN 60270 – IEC 60270**

Tecniche di prova in alta tensione – Misure di scariche parziali

Impianto fotovoltaico a terra – Potenza installata 4.989,6kWp -Potenza nominale 4.500kW - Montelupo (FI)

Progetto definitivo impianti elettrici – Relazione tecnica

Trasformatore trifase in Resina Epossidica EU 548-14 HIGH EFFICIENCY STEP 2021

| Foglio dati | | | | |
|---------------------------------------|-----|-------------------|-----------------------------------|--|
| Quantità | n° | 01 | | |
| | | Avvolg. primario | Avvolg. Secondario | |
| Potenza Nominale | kVA | 1600 | 1600 | |
| Tensione nominale a vuoto | V | 15000 | 800 | |
| Classe di isolamento | kV | 17,5/38/95 | 1,1/10/- | |
| Regolazione di tensione | % | ±2x2,5% | | |
| Gruppo Vettoriale | | Dyn11 | | |
| Collegamento | | Triangolo | Stella+N | |
| Materiali avvolgimento | | Alluminio | Alluminio | |
| Tipo di avvolgimento | | Ingl. In stampo | Ingl. per immersione | |
| Frequenza | Hz | 50 | | |
| Installazione | | Interna | | |
| Tipo di raffreddamento | | AN | | |
| Altitudine | mt | ≤1000 | | |
| Classe amb./clim./comp. al fuoco | | E4-C4-F1 | | |
| Garanzie riferite al rapporto | | | | |
| | | | Temperatura di riferimento 120 °C | |
| Perdite a vuoto | W | 1980 | | |
| Perdite a carico | W | 13000 | | |
| Tensione di corto circuito | % | 6 | | |
| Valore delle scariche parziali | pC | <10 | | |
| Livello pressione acustica | dB | 54 | | |
| 3. CLASSE TERMICA E ISOLAMENTO | | | | |
| Temperatura ambiente | °C | 40 | | |
| | | Avvolg. primario | Avvolg. Secondario | |
| Classe termica | | F | F | |
| Sovratemperatura | K | 100 | 100 | |
| Dimensioni e pesi (indicativi) | | | | |
| | | IP00 | | |
| Lunghezza x larghezza x altezza | mm | 1720 x 950 x 1970 | | |
| Interasse ruote | mm | 820 x 820 | | |
| Peso | Kg | 3250 | | |

| Accessori a corredo inclusi nel prezzo a trafo | |
|--|--|
| n. 3 | Isolatori MT |
| n. 4 | piastre di attacco BT |
| n. 3 | morsettiere cambio tensione primaria su colonne MT (5 posizioni) |
| n. 2 | tariche caratteristiche in lingua italiano |
| n. 4 | golfari di sollevamento |
| n. 2 | morsetti di terra |
| n. 4 | ruote orientabili |
| n. 1 | cassetta di centralizzazione |
| n. 3 | sonde termometriche PT100 su colonne BT |
| n. 1 | centralina termometrica T154 |

Impianto fotovoltaico a terra – Potenza installata 4.989,6kWp -Potenza nominale 4.500kW - Montelupo (FI)
 Progetto definitivo impianti elettrici – Relazione tecnica

3.1 CABINE ELETTRICHE

Le cabine elettriche saranno del tipo prefabbricato in cls. Ciascuna cabina è dotata di vasca per ingresso cavi di altezza circa 60cm appoggiata su idonea platea di fondazione in modo che la vasca risulti interrata e il pavimento delle cabine sia alla quota del piano di campagna.

3.2 IMPIANTO DI TERRA

Per ogni cabina elettrica (Cabina ENEL e C0, C1) è prevista la realizzazione di un impianto di terra costituito da un dispersore intenzionale realizzato mediante corda nuda di rame di sez. 35mm² perimetrale con dei picchetti di lunghezza 2,5m, come da disegni di progetto. I tre dispersori sono collegati insieme mediante dorsale in corda nuda di rame di sez. 35mm².

Per ogni cabina sono previsti almeno due conduttori di terra di collegamento tra dispersore e collettore principale di terra (realizzati in corda nuda di rame di sez. 35mm²) e i collegamenti EQP con i ferri di armatura della vasca di fondazione delle cabine.

Dai collettori principali di terra partiranno i conduttori di protezione all'interno della cabina (si vedano particolari costruttivi nello schema elettrico di progetto) e il collegamento a terra degli inverter. Per quest'ultimo sono previste per ciascun dei 4 sottocampi, due dorsali per il collegamento degli inverter in cavo FS17 g/v.

È inoltre previsto il collegamento a terra di tutte le strutture di supporto dei moduli e di eventuali canalette metalliche portacavi.

3.3 CAMPO FOTOVOLTAICO

Caratteristiche principali modulo FV

Di seguito le caratteristiche dei moduli scelti dal Committente per la realizzazione dell'impianto:

In condizioni STC (Standard Test Conditions): 1000W/m², 25°C, AM 1,5

| | |
|---|----------------|
| • marca | TW SOLAR |
| • modello | TWMND-78HD630 |
| • potenza nominale | 630 W |
| • tensione U _{MPP} | 46,78 V |
| • tensione a vuoto U _{oc} | 56,00 V |
| • corrente I _{MPP} | 13,47 A |
| • corrente di cto-cto I _{sc} | 14,26 A |
| • coeff. di temperatura di tensione U _{oc} | -0,25 %/°C |
| • classe di isolamento | II |
| • dimensioni (lung. x larg) | 2465 x 1134 mm |
| • spessore | 30 mm |
| • peso | 34,6 kg |

Impianto fotovoltaico a terra – Potenza installata 4.989,6kWp -Potenza nominale 4.500kW - Montelupo (FI)
 Progetto definitivo impianti elettrici – Relazione tecnica

TWMND N-type Half-cell
 Bifacial Module (78)

78HD620-640W

DRAWINGS (Unit: mm)

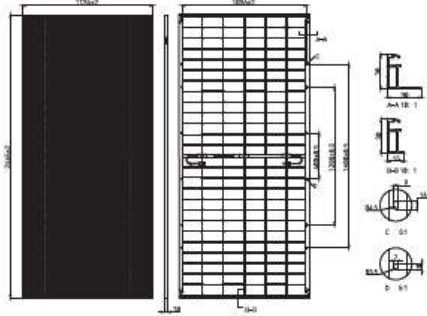

MECHANICAL PARAMETERS

| | |
|------------------|--|
| Cell Type | TNC (N Type Monocrystalline Cell) |
| Cell Orientation | 156[6x26] |
| Dimensions | 2465±2×1134±2×30mm |
| Weight | 33.8kg |
| Front Glass | 2.0mm AR coated heat strengthened glass |
| Rear Glass | 2.0mm heat strengthened glass |
| Frame | Anodized aluminum alloy frame |
| Junction Box | IP68,3 diodes |
| Cable | 4.0mm ² |
| Cable length | +400mm, ±200mm, length can be customized |
| Wind/Snow load | 2400Pa/5400Pa |
| Packaging | 36pcs per pallet, 576pcs per 40'HC |

ELECTRICAL CHARACTERISTICS (STC)

| | | | | | |
|-----------------------------------|-------|-------|-------|-------|-------|
| Module type: TWMND-78HDXXX | | | | | |
| Maximum Power: Pmax [W] | 620 | 625 | 630 | 635 | 640 |
| Open Circuit Voltage: Voc [V] | 56.60 | 56.80 | 57.00 | 57.20 | 57.40 |
| Short Circuit Current: Isc [A] | 13.70 | 13.74 | 13.78 | 13.82 | 13.86 |
| Voltage at Maximum Power: Vmp [V] | 47.54 | 47.71 | 47.88 | 48.05 | 48.22 |
| Current at Maximum Power: Imp [A] | 13.05 | 13.10 | 13.16 | 13.22 | 13.28 |
| Module Efficiency: η [%] | 22.2 | 22.4 | 22.5 | 22.7 | 22.9 |

* STC: Irradiance 1000W/m², Cell Temperature 25°C, Air Mass 1.5, Measuring Tolerance: ±3%

ELECTRICAL CHARACTERISTICS (NMOT)

| | | | | | |
|-----------------------------------|-------|-------|-------|-------|-------|
| Maximum Power: Pmax [W] | 466.2 | 470.0 | 473.8 | 477.5 | 481.3 |
| Open Circuit Voltage: Voc [V] | 53.77 | 53.96 | 54.15 | 54.34 | 54.53 |
| Short Circuit Current: Isc [A] | 11.06 | 11.09 | 11.13 | 11.16 | 11.19 |
| Voltage at Maximum Power: Vmp [V] | 44.24 | 44.43 | 44.62 | 44.76 | 44.90 |
| Current at Maximum Power: Imp [A] | 10.54 | 10.58 | 10.62 | 10.67 | 10.72 |

* NMOT: Irradiance 800W/m², Ambient Temperature 20°C, Air Mass 1.5, Wind Speed 1m/s

ELECTRICAL CHARACTERISTICS (Rear Power Gain)

| | | | | | | |
|-----|--------------------------|-------|-------|-------|-------|-------|
| 5% | Maximum Power: Pmax[W] | 651.0 | 656.3 | 661.5 | 666.8 | 672.0 |
| | Module Efficiency: η [%] | 23.3 | 23.5 | 23.7 | 23.9 | 24.0 |
| 15% | Maximum Power: Pmax[W] | 713.0 | 718.8 | 724.5 | 730.3 | 736.0 |
| | Module Efficiency: η [%] | 25.5 | 25.7 | 25.9 | 26.1 | 26.3 |
| 25% | Maximum Power: Pmax[W] | 775.0 | 781.3 | 787.5 | 793.8 | 800.0 |
| | Module Efficiency: η [%] | 27.7 | 27.9 | 28.2 | 28.4 | 28.6 |

TEMPERATURE PARAMETERS

| | |
|---------------------------------|------------|
| Temperature Coefficient of Pmax | -0.28%/°C |
| Temperature Coefficient of Voc | -0.24%/°C |
| Temperature Coefficient of Isc | +0.046%/°C |
| NMOT | 45±2°C |

MAXIMUM RATINGS

| | |
|----------------------------|-------------|
| Operating Temperature | -40°C~+85°C |
| Maximum System Voltage | 1500V DC |
| Maximum Series Fuse Rating | 30A |
| Power Output Tolerance | 0~+3% |
| Bifaciality | 80±5% |

WARRANTY



I-V CURVE

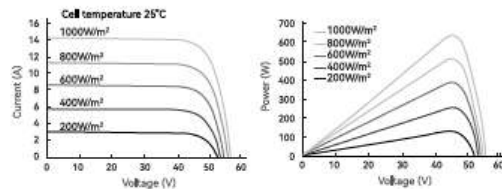

CERTIFICATIONS

Quality Management System and Product Certification

- ISO 9001: 2015/Quality management system
- ISO 14001: 2015/Environmental management system
- ISO 45001: 2018/Occupation health safety management system
- ISO 50001: 2018/Energy management system
- IEC 62941: 2019/Quality system for PV module manufacturing
- IEC 61215/61730, IEC 62804(PID), IEC 61701(Salt), IEC 62716 (Ammonia), IEC 60068-2-68(Sand)



Impianto fotovoltaico a terra – Potenza installata 4.989,6kWp -Potenza nominale 4.500kW - Montelupo (FI)
Progetto definitivo impianti elettrici – Relazione tecnica

Caratteristiche campo FV

Il campo fotovoltaico è costituito da un totale di n.7.920 pannelli fotovoltaici sopra descritti o equivalenti per una potenza totale di 4.989,6kWp.

Detti pannelli sono suddivisi in n.3 sottocampi, ciascuno con 5 inverter a cui fanno capo in tutto 330 stringhe da 24 moduli (22 stringhe per inverter).

Di seguito la verifica della configurazione stringa/inverter in base alla temperatura ambiente:

Stringhe da 24 moduli

- $V_{OC\ Max}$ (a $-14^{\circ}C$)=1496 V (< 1500 V Max Tensione ingresso inverter)
- $V_{OC\ Min}$ (a $44^{\circ}C$)= 1224 V (> 550V Min Tensione attivazione inverter)
- V_{MPP} ($-14^{\circ}C$)= 1257 V (< 1500V Max Tensione MPPT inverter)
- V_{MPP} ($44^{\circ}C$)= 1028 V (> 550V Min Tensione MPPT inverter)
- $I_{MPP\ max}$ = 53,88 A (< 65A Max Corrente MPPT)
- $I_{SC\ max}$ = 57,04 A (< 115A Max Corrente c.to-c.to)

Impianto fotovoltaico a terra – Potenza installata 4.989,6kW -Potenza nominale 4.500kW - Montelupo (FI)
 Progetto definitivo impianti elettrici – Relazione tecnica

Di seguito la composizione di ciascun sottocampo

| Sotto campo | Inverter | Stringhe per inverter | Stringhe per cabina | Num. Moduli | Potenza inst. | P tot. Inst. | Pn. AC inv | Caric. Inverter | Pnom. AC | P trasf. MT-bt | Caric. Trasf. |
|-------------|----------|-----------------------|---------------------|-------------|---------------|--------------|-------------|-----------------|----------|----------------|---------------|
| | | | | | kW | | kW | kW | | | % |
| 0 | 0.1 | 22 | 110 | 528 | 332,64 | 1663,2 | 300 | 110,9% | 1500 | 1600 | 94% |
| | 0.2 | 22 | | 528 | 332,64 | | 300 | 110,9% | | | |
| | 0.3 | 22 | | 528 | 332,64 | | 300 | 110,9% | | | |
| | 0.4 | 22 | | 528 | 332,64 | | 300 | 110,9% | | | |
| | 0.5 | 22 | | 528 | 332,64 | | 300 | 110,9% | | | |
| 1 | 1.1 | 22 | 110 | 528 | 332,64 | 1663,2 | 300 | 110,9% | 1500 | 1600 | 94% |
| | 1.2 | 22 | | 528 | 332,64 | | 300 | 110,9% | | | |
| | 1.3 | 22 | | 528 | 332,64 | | 300 | 110,9% | | | |
| | 1.4 | 22 | | 528 | 332,64 | | 300 | 110,9% | | | |
| | 1.5 | 22 | | 528 | 332,64 | | 300 | 110,9% | | | |
| 2 | 2.1 | 22 | 110 | 528 | 332,64 | 1663,2 | 300 | 110,9% | 1500 | 1600 | 94% |
| | 2.2 | 22 | | 528 | 332,64 | | 300 | 110,9% | | | |
| | 2.3 | 22 | | 528 | 332,64 | | 300 | 110,9% | | | |
| | 2.4 | 22 | | 528 | 332,64 | | 300 | 110,9% | | | |
| | 2.5 | 22 | | 528 | 332,64 | | 300 | 110,9% | | | |
| | | | | 25 | 330 | 330 | 7920 | 4989,6 | | 4500 | |
| | | | | | | | | | | | 110,9% |

3.4 COLLEGAMENTI TRA CAMPO E INVERTER

Gli inverter sono dotati di 6 MPPT con al massimo 4 stringhe in parallelo ciascuno.

3.5 INVERTER

Sono previsti n.15 inverter di tipo trifase senza trasformatore nel campo fotovoltaico su struttura fissato al terreno mediante infissione.

Gli inverter hanno le seguenti caratteristiche: marca HUAWEI mod. SUN2000-330KTL-H1 con potenza nominale lato AC pari a 300kW (si veda scheda tecnica).

Ciascun inverter presenta n.6 MPPT indipendenti e l'impianto è stato configurato in modo ciascun MPPT abbia 3 o 4 stringhe.

Si riporta di seguito la scheda tecnica.

Impianto fotovoltaico a terra – Potenza installata 4.989,6kWp -Potenza nominale 4.500kW - Montelupo (FI)
 Progetto definitivo impianti elettrici – Relazione tecnica
 Si raccomanda di leggere attentamente il manuale di installazione prima della messa in opera.

► **SUN2000-330KTL-H1**
Smart String Inverter
 For APAC, LATAM & EUROPE



- 
Max. Efficiency ≥ 99.0%
- 
Smart Connector-level Detection (SCLD)
- 
Smart Self-cleaning Fan (SSCF)
- 
IP66 Protection
- 
MBUS Supported
- 
Smart String-level Disconnection (SSLD)
- 
Smart IV Curve Diagnosis Supported
- 
Surge Arresters for DC & AC

Efficiency Curve

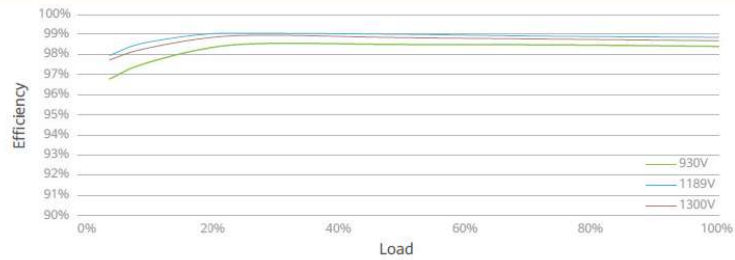

Circuit Diagram

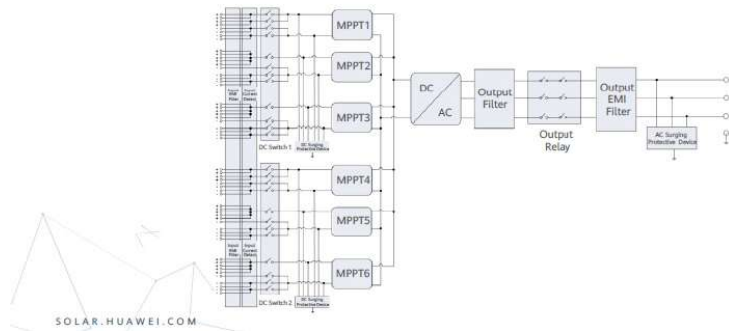

Impianto fotovoltaico a terra – Potenza installata 4.989,6kWp -Potenza nominale 4.500kW - Montelupo (FI)
 Progetto definitivo impianti elettrici – Relazione tecnica

Technical Specifications

| Efficiency | |
|---|--|
| Max. Efficiency | ≥ 99.03% |
| European Efficiency | ≥ 98.8% |
| Input | |
| Max. Input Voltage | 1,500 V |
| Number of MPPT | 6 |
| Max. Current per MPPT | 65 A |
| Max. Short Circuit Current per MPPT | 115 A |
| Max. PV Inputs per MPPT | 4/5/5/4/5/5 |
| Start Voltage | 550 V |
| MPPT Operating Voltage Range | 500 V ~ 1,500 V |
| Nominal Input Voltage | 1,080 V |
| Output | |
| Nominal AC Active Power | 300,000 W |
| Max. AC Apparent Power | 330,000 VA |
| Max. AC Active Power (cosφ=1) | 330,000 W |
| Nominal Output Voltage | 800 V, 3W + PE |
| Rated AC Grid Frequency | 50 Hz / 60 Hz |
| Nominal Output Current | 216.6 A |
| Max. Output Current | 238.2 A |
| Adjustable Power Factor Range | 0.8 LG ... 0.8 LD |
| Total Harmonic Distortion | THD _i < 1% (Rated) |
| Protection | |
| Smart String-level Disconnection (SSLD) | Yes |
| Smart Connector-level Detection (SCLD) | Yes |
| AC Overcurrent Protection | Yes |
| DC Reverse-polarity Protection | Yes |
| PV-array String Fault Detection | Yes |
| DC Surge Arrester | Type II |
| AC Surge Arrester | Type II |
| DC Insulation Resistance Detection | Yes |
| Residual Current Detection Unit | Yes |
| Communication | |
| Display | LED Indicators, WLAN + APP |
| USB | Yes |
| MBUS | Yes |
| RS485 | Yes |
| General | |
| Dimensions (W x H x D) | 1,048 x 732 x 395 mm |
| Weight (with mounting plate) | ≤ 112 kg |
| Operating Temperature Range | -25°C ~ 60°C |
| Cooling Method | Smart Air Cooling |
| Max. Operating Altitude without Derating | 4,000 m |
| Relative Humidity | 0 ~ 100% (Non-condensing) |
| DC Connector | HH4SMM4TMSPA / HH4SFM4TMSPA |
| AC Connector | Support OT / DT Terminal (Max. 400 mm ²) |
| Protection Degree | IP 66 |
| Anti-corrosion Protection | C5-Medium |
| Topology | Transformerless |
| Standards Compliance | |
| IEC 62109-1/-2, IEC 62920, IEC 60947-2, EN 50549-2, IEC 61683, etc. | |

Impianto fotovoltaico a terra – Potenza installata 4.989,6kWp -Potenza nominale 4.500kW - Montelupo (FI)
Progetto definitivo impianti elettrici – Relazione tecnica

3.6 DISTRIBUZIONE E COLLEGAMENTI ELETTRICI

Si riportano di seguito le caratteristiche delle condutture elettriche previste nei vari tratti di collegamento tra le apparecchiature costituenti l'impianto fotovoltaico.

| Collegamenti PANNELLI FV – INVERTER | |
|--|---|
| Tipo cavo | Cavo H1Z2Z2-K 2x1x4 / 6 mmq Cavo unipolare con guaina priva di alogeni, certificato da organismo di certificazione avente le seguenti caratteristiche: <ul style="list-style-type: none"> • tensione di isolamento: U₀/U 1/1kV • tensione massima: U₀/U 1,8kVdc 1,2kVac • temp. di esercizio: -40°C ÷ 90°C • alta resistenza raggi UV |
| Conessioni | Mediante connettori MC4 aventi le seguenti caratteristiche: <ul style="list-style-type: none"> • classe di isolamento: II • grado di protezione: IP67 • range di temperatura: -40°C ÷ 85°C • massima corrente: 35A • massima tensione: 1500Vdc |
| Posa | Posa esterna fissaggio alla struttura di sostegno dei moduli o in cavidotti interrati. Nota: il cavo deve essere posato in modo tale che il circuito formi una spira di dimensioni più contenute possibile |
| Collegamenti INVERTER – QUADRO QFV | |
| Tipo cavo | Cavo H1Z2Z2-K 3x1x240 + PE (FS17 1x120mmq) Cavo unipolare con guaina priva di alogeni, certificato da organismo di certificazione avente le seguenti caratteristiche: <ul style="list-style-type: none"> • tensione di isolamento: U₀/U 1/1kV • tensione massima: U₀/U 1,8kVdc 1,2kVac • temp. di esercizio: -40°C ÷ 90°C • alta resistenza raggi UV • Adatti per la posa direttamente interrata o entro tubo interrato |
| Posa | Posa in cavidotti interrati. |

Per altri dettagli si rimanda agli elaborati grafici di progetto.

Impianto fotovoltaico a terra – Potenza installata 4.989,6kWp -Potenza nominale 4.500kW - Montelupo (FI)
 Progetto definitivo impianti elettrici – Relazione tecnica

3.7 MONITORAGGIO IMPIANTO FV

Gli inverter previsti a progetto possono essere monitorati mediante un sistema di gestione che preveder un dispositivo HUAWEI mod. SMARTLOGGER 3000 che comunichi mediante seriale RS485 con gli inverter.

Per i collegamenti seriali dovrà essere utilizzato un cavo adatto per la posa interrata antioditore o opportunamente protetto.

3.8 CONTROLLORI DI ISOLAMENTO

Per ciascuno dei 4 trasformatore MT-BT sarà installato un controllore di isolamento adatto per grandi impianti ossia in grado di monitorare alte capacità.

È previsto l'impiego dei seguenti dispositivi:

Marca BENDER mod. ISOMETER isoPV1685DP

| | |
|---|---|
| Product |  <p>ISOMETER® isoPV1685DP</p> |
| Mains voltage | AC 0...1000 V DC 0...1500 V |
| Supply voltage | DC 24 V |
| System leakage capacitance C_s | ≤ 4000 µF |
| Response value R | 0.2...990 kΩ |
| Display | ✓ |
| Locating current injector | Locating current injector |
| Modbus | RTU |
| BMS | ✓ |
| isoData | ✓ |
| Article number | B91065808 |

Impianto fotovoltaico a terra – Potenza installata 4.989,6kWp -Potenza nominale 4.500kW - Montelupo (FI)
Progetto definitivo impianti elettrici – Relazione tecnica

3.9 MONITORAGGIO IMPIANTO ELETTRICO

È previsto un sistema di monitoraggio dello stato degli interruttori principali o critici ai fini del corretto funzionamento dell'impianto.

Il sistema prevede l'utilizzo di dispositivi in grado di comunicare in modalità wi-fi (Siemens SENTRON) o mediante collegamento modbus / TCP-IP con un concentratore (POC 1000) installato in ogni quadro di servizio.

Si prevede inoltre piattaforma dati IoT (POC 3000), ossia un sistema per l'acquisizione, il salvataggio, la segnalazione, la rappresentazione e la trasmissione di dati da dispositivi di misura e apparecchi di protezione (Siemens SENTRON) collegati o da apparecchi Modbus generici.

3.10 STRUTTURE DI FISSAGGIO MODULI

Le strutture saranno di tipo fisso a vela con un'inclinazione di 25° ed orientate a sud.

È prevista l'installazione di 2 moduli in verticale. Le stringhe saranno realizzate mediante collegamento in orizzontale dei moduli.

Le strutture dovranno essere realizzate in acciaio zincato a caldo, o altro materiale resistente agli agenti atmosferici e dovranno svolgere la loro funzione per tutti gli anni di vita degli impianti che sono stimati attorno ai 25-30 anni.

Esulano dal presente progetto lo studio meccanico/strutturale del sistema di fissaggio dei moduli. La Ditta installatrice dovrà fornire idoneo sistema di fissaggio con i relativi calcoli di verifica strutturale e il dimensionamento della profondità di infissione dei pali di sostegno a cura del fornitore del sistema.

Il dimensionamento delle strutture di supporto dei moduli deve essere eseguito secondo le Norme CNR-UNI, circolari ministeriali ecc. per quanto riguarda le azioni del vento, della neve e gli stress termici e secondo le Norme vigenti per quanto riguarda le sollecitazioni sismiche.

3.11 CCI – CONTROLLORE CENTRALE DI IMPIANTO

Data la potenza nominale dell'impianto, in ottemperanza alla delibera 540/2021R/eel/AREA l'impianto dovrà essere dotato di CCI-Controllore Centrale di Impianto. Dovrà essere previsto modello certificato da e-Distribuzione e dovrà essere opportunamente configurato e certificato da tecnico qualificato.

Esso dovrà essere predisposto per la connessione in fibra ottica agli apparati del Distributore per il monitoraggio in protocollo IEC 61850.

Impianto fotovoltaico a terra – Potenza installata 4.989.6kWp - Potenza nominale 4.500kW - Montelupo (FI)
Progetto definitivo impianti elettrici – Relazione tecnica



DETERMINAZIONE
N. 6 DEL 14/01/2026
SERVIZIO TERRITORIO

OGGETTO : DETERMINAZIONE MOTIVATA DI CONCLUSIONE POSITIVA DELLA CONFERENZA DI SERVIZI IN RIFERIMENTO A P.A.S. PER LA REALIZZAZIONE DI IMPIANTO FOTOVOLTAICO A TERRA E RELATIVE OPERE CONNESSE

IL RESPONSABILE DEL SERVIZIO TERRITORIO

Preso atto della comunicazione inoltrata da Ronconi Alessandro in qualità di Legale Rappresentante della TOSCOSOLAR S.r.l. con sede in Via Boccaccio n.50, Firenze assunta al prot. n. 21674 del 10/10/2025, relativa a Procedura Abilitativa Semplificata ai sensi dell'art. 8 del D.Lgs. 190/2024 per la realizzazione di impianto solare fotovoltaico a terra e relative opere connesse di potenza nominale superiore a 1 MW e fino a 10 MW ai sensi dell'art. 20 del D.lgs. 199/2021, in Montelupo Fiorentino, via delle Pratella, Foglio 12 part. 43, 38, 39, 40, 41, 42, 43, 357;

Verificato che la conclusione positiva del procedimento istruttorio è subordinata all'acquisizione di pareri, intese, concerti, nulla osta o altri atti di assenso, comunque denominati, resi da Amministrazioni e Gestori di beni o servizi pubblici;

Richiamata la comunicazione prot.n. 22021 del 16/10/2025 e successivo prot. n. 22712 del 24/10/2025, con la quale il Comune di Montelupo Fiorentino al fine di acquisire tutte le autorizzazioni, intese, concessioni, licenze, pareri, concerti, nulla osta e assensi, comunque denominati, necessari per completare l'istruttoria, ha indetto la Conferenza di servizi

decisoria ex art. 14, comma 2, L. 241/1990 e ss.mm.ii., in forma semplificata e modalità asincrona ai sensi dell'art. 14-bis della medesima Legge, che ha coinvolto i seguenti Enti e Amministrazioni:

1. Terna Rete Italia;
2. Città Metropolitana di Firenze – COSAP;
3. Regione Toscana, Direzione Urbanistica e Sostenibilità;
4. Regione Toscana, Direzione Difesa del Suolo e Protezione Civile;
5. E-Distribuzione;
6. Arpat;
7. Soprintendenza Archeologia, Belle Arti e Paesaggio;
8. Comune di Montelupo Fiorentino – Servizio Lavori Pubblici;

Ricordato che ai fini dello svolgimento del procedimento, contestualmente alla comunicazione di indizione della Conferenza di Servizi sono stati trasmessi gli elaborati progettuali presentati dal richiedente a tutti gli Enti invitati;

Considerato che ai sensi dell'art. 2, comma 7, della legge 241/1990, con prot. n.23964 del 12/11/2025 il Comune di Montelupo Fiorentino ha trasmesso al richiedente le richieste di documentazione integrativa acquisite dagli Enti coinvolti nell'istruttoria e precisamente:

- nota prot. n. 22495 del 23/10/2025, Terna Rete Italia;
- nota Regione Toscana, Direzione Urbanistica e Sostenibilità;
- nota prot. n.23091 del 30/10/2025, Comune di Montelupo Fiorentino, Servizio Territorio;
- nota prot. n. 23156 del 31/10/2025 la Regione Toscana, Direzione Difesa del Suolo e Protezione Civile;
- nota prot. n. 23590 del 07/11/2025, E-Distribuzione;
- nota prot. n. 23818 del 11/11/2025, Arpat;
- nota prot. n. 23951 del 12/11/2025, la Soprintendenza Archeologia, Belle Arti e Paesaggio;
- nota prot. n.24980 del 26/11/2025, E-Distribuzione.

Considerato che la documentazione integrativa prodotta dal richiedente pervenuta con prot. n. 25298 del 01/12/2025, è stata trasmessa agli Enti con prot. 25602 del 04/12/2025, comunicando la data della riunione in modalità sincrona;

Preso visione dei pareri pervenuti di seguito elencati:

1. prot. 26665 del 20/12/2025 ARPAT: parere positivo a condizioni, specificando che la partecipazione alla seduta della Conferenza ha valenza di supporto per l'illustrazione degli atti di competenza, ma senza prendere parte alla decisione;
2. prot. 26852 del 23/12/2025 REGIONE TOSCANA, Ufficio Difesa del Suolo: trasmissione del Decreto dirigenziale n.26557 del 19/12/2025;
3. prot. 26837 del 23/12/2025, Soprintendenza Archeologia, Belle Arti e Paesaggio per la città metropolitana di Firenze e la provincia di Prato: contributo tecnico e precisazioni di cui al precedente parere.

Considerato che in data 23/12/2025, con inizio alle ore 10,10, si è svolta la Conferenza di Servizi in modalità sincrona da remoto alla presenza dei seguenti Enti:

Dott.ssa Elena Corsinovi – Responsabile del Servizio Territorio del Comune di Montelupo Fiorentino;

Dott. Andrea Cappelli - Sostituto Responsabile di Arpat;

Arch. Valeria Lombardo - Funzionario Architetto Soprintendenza Archeologia, Belle Arti e Paesaggio;

Visto il Verbale di conclusione della riunione sottoscritto dagli enti presenti, che si allega alla presente a formarne parte integrante e sostanziale;

Richiamato il suddetto Verbale che riporta la conclusione positiva della Conferenza di servizi con le prescrizioni di cui ai pareri espressi in forma scritta da parte di ARPAT e Regione Toscana, Ufficio Difesa del Suolo e Protezione Civile e comunque alle prescrizioni di ARPAT e del COMUNE espresse nell'ambito della riunione in modalità sincrona e di seguito elencati:

prescrizioni ARPAT:

1. arretramento delle cabine di trasformazione di una distanza pari all'ampiezza della DPA, per garantire che questa non interferisca con le aree esterne;
2. il cavo della MT deve essere alloggiato ad una profondità di almeno 1 ml.

prescrizioni COMUNE:

3. realizzazione di opere di adeguamento di via delle Pratella, subordinando la conclusione dei lavori di realizzazione dell'impianto fotovoltaico ad uno stato manutentivo a regola d'arte della viabilità interessata;
4. la polizza fidejussoria a garanzia del ripristino dell'area dovrà coprire l'intero importo indicato nel computo fornito;
5. la tonalità di tinteggiatura delle cabine di trasformazione dovrà essere concordata in

corso d'opera per ridurre l'impatto paesaggistico delle opere;

6. la compensazione territoriale prevista per legge, è stabilita nel pagamento un tantum di almeno il 2,5 % del piano economico fornito, corrispondente a circa 75.000 euro, considerato il considerevole impatto sul territorio comunale;

Rilevato che non avendo reso i restanti soggetti coinvolti nel procedimento in oggetto, le pertinenti determinazioni entro il termine perentorio di cui al comma 2 lett. c) dell'art. 14/bis della Legge 241/90, trova applicazione il disposto di cui all'art. 14/bis, comma 4 della Legge stessa secondo cui: "..... la mancata comunicazione della determinazione entro il termine di cui al comma 2, lettera c) (termine perentorio indicato),, equivale ad "assenso senza condizioni";

Visto il D.Lgs. 199/2021;

Visto il D.Lgs. 190/2024;

Vista la L.241/1990;

Visto il D.Lgs. 267/2000;

Visti:

- le Deliberazioni di Consiglio Comunale n. 71 e n. 72 del 30/12/2025 con le quali sono stati approvati, rispettivamente, il Documento Unico di Programmazione (DUP) 2026-2028 e il Bilancio di previsione 2026-2028;
- la Deliberazione di Giunta Comunale n. 34 del 31/03/2025 con la quale è stato approvato il Piano Integrato di Attività e Organizzazione (PIAO). 2025-2027;
- il Decreto del Sindaco n. 40 del 12/06/2024 con il quale sono stati nominati i Responsabili dei Servizi;

Visto il parere favorevole di regolarità tecnica, espresso dal responsabile di servizio competente, ai sensi dell'art. 49 del D. Lgs n. 267/2000;

Omesso il parere di regolarità contabile di cui all'art. 49 del D. Lgs n. 267/2000, poiché l'approvazione della presente proposta di deliberazione comporta riflessi, diretti o indiretti, sulla situazione economico finanziaria o sul patrimonio dell'ente;

DETERMINA

1. di approvare la premessa quale parte integrante e sostanziale della presente

determinazione;

2. di allegare alla presente il Verbale (Allegato A) della riunione in modalità sincrona del 23/12/2025, quale parte integrante e sostanziale della presente determinazione;
3. di allegare i pareri resi in forma espressa, citati in premessa, contenenti le prescrizioni tecniche degli Enti coinvolti nel procedimento;
4. di dichiarare, ai sensi dei commi 3 e 4, dell'art. 14 bis della Legge n. 241 del 07 agosto 1990 e ss.mm. e ii. acquisiti in senso favorevole tutti i pareri delle Amministrazioni necessari ai fini dell'approvazione del progetto per la realizzazione di impianto solare fotovoltaico a terra e relative opere connesse di potenza nominale superiore a 1 MW e fino a 10 MW, con le prescrizioni di cui ai pareri espressi in forma scritta da parte di ARPAT (prot. n. 26665 del 20/12/2025) e Regione Toscana, Ufficio Difesa del Suolo e Protezione Civile (prot. n.26852 del 23/12/2025) e comunque alle seguenti prescrizioni rese in forma esplicita nella riunione in modalità sincrona:
 1. arretramento delle cabine di trasformazione di una distanza pari all'ampiezza della DPA, per garantire che questa non interferisca con le aree esterne;
 2. alloggiamento del cavo della MT ad una profondità di almeno 1 ml.;
 3. realizzazione di opere di adeguamento di via delle Pratella, subordinando la conclusione dei lavori di realizzazione dell'impianto fotovoltaico ad uno stato manutentivo a regola d'arte della viabilità interessata;
 4. polizza fidejussoria a garanzia del ripristino dell'area di importo tale da garantire il valore complessivo del piano di ripristino fornito dal richiedente;
 5. la tonalità di tinteggiatura delle cabine di trasformazione dovrà essere concordata in corso d'opera per ridurre l'impatto paesaggistico delle opere;
 6. compensazione territoriale prevista per legge stabilita nel pagamento una tantum di almeno il 2,5 % del piano economico fornito, corrispondente a circa 75.000 euro, in considerazione del notevole impatto paesaggistico dell'impianto sul territorio comunale;
7. di dichiarare, per effetto del punto precedente, la conclusione positiva della Conferenza di Servizi decisoria indetta in forma semplificata e in modalità asincrona, in data 23/12/2025;
8. di dare atto che i termini di efficacia di tutti i pareri acquisiti nell'ambito della

Conferenza di Servizi, allegati alla presente determinazione e di essa facente parte integrante, decorrono dalla data di comunicazione del presente provvedimento;

9. di trasmettere copia della presente Determinazione e del Verbale alle Amministrazioni invitate a partecipare alla Conferenza di Servizi, nonché al Proponente/Richiedente;
10. di dichiarare che la Responsabile del Procedimento è la Dott.ssa Elena Corsinovi, Responsabile del Servizio Territorio del Comune di Montelupo Fiorentino.

IL Responsabile Del Servizio
Elena Corsinovi / Arubapec S.p.a.

Responsabile del Procedimento : d.ssa Corsinovi Elena



COMUNE DI GAVORRANO

Provincia di Grosseto

SETTORE 3 LAVORI PUBBLICI, MANUTENZIONI E GOVERNO DEL TERRITORIO

URBANISTICA, PIANIFICAZIONE ED EDILIZIA PRIVATA

DETERMINAZIONE N. 18 del 12-01-2026

Oggetto: DETERMINAZIONE MOTIVATA DI CONCLUSIONE POSITIVA DEL PROCEDIMENTO DI CONFERENZA DI SERVIZI IN FORMA SEMPLIFICATA E IN MODALITÀ ASINCRONA DI CUI ALL'ART 14- BIS, COMMA 2 DELLA LEGGE N. 241/1990 E SS.MM. E II. E ART. 8, COMMA 8 DEL D. LGS. N. 190/2024 – PROCEDIMENTO DI P.A.S. (PROCEDURA ABILITATIVA SEMPLIFICATA) PER LA REALIZZAZIONE DI UN IMPIANTO AGRIVOLTAICO DENOMINATO "GAVORRANO" DELLA POTENZA DI PICCO COMPLESSIVA 8.346,24 KWP IN D.C. E 6.900 KW IN A.C. NEL COMUNE DI GAVORRANO (GR), LOCALITÀ BIVIO DI CALDANA, COMPRESSE LE OPERE CONNESSIONE. PROPONENTE: NARANJO SOLAR S.R.L.

IL RESPONSABILE DEL SETTORE

VISTI:

- i decreti del Sindaco nn. 12 del 23/06/2023, 17 del 29/09/2023 e 22 del 12/10/2023 con i quali sono stati nominati i responsabili dei servizi;
- gli artt. 107 e 109, comma 2, del D.Lgs. 18 agosto 2000 n° 267, relativi alla competenza dei dirigenti o dei responsabili dei servizi nei comuni privi di personale di qualifica dirigenziale;
- la Deliberazione di C.C. n. 69 del 18/12/2025 di approvazione del Bilancio di Previsione 2026-2028;
- la Deliberazione di G.C. n. 242 del 24/12/2024 di approvazione del PEG 2025-2027 (parte finanziaria);

Dato atto, ai sensi del paragrafo 6.4 del Piano Triennale di Prevenzione della Corruzione, dell'assenza di conflitto di interessi in relazione al procedimento di cui al presente atto;

PREMESSO in data 16/06/2025 con prot. nn. 9976, 9977, 9978, 9980, 9981, 9982, 9983, 9984, 9985, 9986, 9987, 9988, 9990, 9991, 9993, 9994, da parte del Sig. Porcelli Mnauel nato [REDACTED]

██████ in qualità di procuratore rappresentante della società Naranjo Solar srl, con sede legale in Roma (RM) in Viale Luca Gaurico n. 9/11, è stata presentata Procedura Abilitativa Semplificata (P.A.S.) per la “realizzazione di un impianto agrivoltaico denominato Gavorrano della potenza di picco complessiva 8.346,24 kWp in D.C. e 6.900 kW in A.C. nel comune di Gavorrano (GR), Località Bivio di Caldana e relative opere di connessione”;

VISTO che, in conformità a quanto previsto dall’art. 14, comma 2 e 14-bis della Legge 241/1990 e successive modificazioni e dall’ art. 8, comma 8 del D. Lgs. n. 190/2024, il responsabile del Settore III “Lavori pubblici, manutenzioni e governo del territorio” ha indetto in data 24/06/2025 la Conferenza dei Servizi in forma semplificata e modalità asincrona nella modalità accelerata (Legge n. 41/2023), la quale prevedeva che le Amministrazioni coinvolte dovessero rendere le proprie determinazioni entro il giorno 04/08/2025;

VISTO che in data 01/07/2025 con prot. n. 11031 e in data 09/07/2025 con prot. n. 11693 il Settore III ha inviato al progettista e al proponente la richiesta di integrazioni ricevute da alcune Amministrazioni coinvolte nella Conferenza dei Servizi;

VISTO che con comunicazione prot. n. 11196 del 03/07/2025 questo Comune ha sospeso i termini del procedimento, in attesa che fossero depositate le integrazioni richieste;

PRESO ATTO che con comunicazione del 24/07/2025 prot. n. 12733 la società Naranjo Solar srl ha richiesto una proroga dei termini previsti per la presentazione della documentazione integrativa richiesta;

RILEVATO che con nota prot. n. 16619 del 02/10/2025 è pervenuta la documentazione integrativa presentata dalla società Naranjo Solar srl e che il Settore III, con comunicazione prot. n. 17253 del 13/10/2025, ha riaperto i termini del procedimento chiedendo alle Amministrazioni coinvolte l’espressione del proprio parere entro e non oltre il giorno 12/11/2025;

VISTO che nell’ambito di conclusione del procedimento i pareri pervenuti hanno avuto esiti positivi o con prescrizioni che non hanno determinato variazioni sostanziali al progetto presentato. Di seguito i pareri ricevuti:

- Regione Toscana – Genio Civile Toscana Sud - prot. n. 18893 del 11/11/2025;
- Comando Interregionale Marittimo Nord – prot. n. 11761 del 10/07/2025;
- Autorità di Bacino Distrettuale dell’Appennino Settentrionale – prot. n. 12346 del 17/07/2025;
- Acquedotto del Fiora S.P.A. – prot. n. 12484 del 21/07/2025 e prot. n. 18054 del 27/10/2025;
- Consorzio 6 Toscana Sud – prot. n. 11999 del 14/07/2025;
- Comando Militare Esercito “Toscana” – prot. n. 11622 del 09/07/2025;
- Rete Ferroviaria Italiana – prot. n. 18748 del 10/11/2025;
- Open Fiber – prot. n. 10731 del 26/06/2025;

- Provincia di Grosseto – prot. n. 18839 del 11/11/2025;
- Soprintendenza archeologia, belle arti e paesaggio per le provincie di Siena, Grosseto ed Arezzo – prot. n. 20016 del 02/12/2025;
- Comune di Castiglione della Pescaia – prot. n. 18898 del 11/11/2025;
- FiberCop S.p.A. – prot. n. 10891 del 30/06/2025;
- SNAM Rete Gas S.p.A. – prot. n. 20462 del 10/12/2025;
- Autorità Idrica Toscana – prot. n. 18956 del 12/11/2025.

I pareri, sopra indicati, sono consultabili al seguente link:

<https://drive.google.com/drive/folders/1ew1TLsegNDtrzpWzFAbL4CwN-ssi8xOL?usp=sharing>

CONSIDERATO che la mancata comunicazione del parere entro il termine indicato, ovvero la comunicazione di un parere privo dei requisiti dettati dall'art. 14 della L. n. 241/1990, equivalgono ad assenso senza condizioni;

VISTO che nell'ambito del procedimento della conferenza dei servizi non sono pervenuti i pareri dei seguenti Enti:

- Comune di Grosseto – Ufficio Pianificazione Urbanistica;
- Comune di Roccastrada – U.O. 5 Governo del Territorio;
- Comune di Massa Marittima – Area Amministrativa 3;
- Comune di Scarlino – Ufficio Edilizia Privata e Urbanistica;
- Regione Toscana – Direzione Ambiente ed Energia;
- Regione Toscana – Direzione Agricoltura e Sviluppo Rurale;
- Settore Gestione della programmazione Leader Attività Gestionale sul Livello Territoriale di Siena Grosseto competente per l'attività gestionale territoriale di Grosseto;
- Ministero delle Imprese e del Made in Italy - Ispettorato Territoriale Toscana dipendenza provinciale di Grosseto;
- Ministero dell'Ambiente e della Sicurezza Energetica – Direzione Generale Fonti Energetiche e Titoli Abilitativi – Ufficio Nazionale Minerario per gli Idrocarburi e le Georisorse;
- Ministero della Difesa – Aeronautica Militare I Regione Aerea;
- Azienda U.S.L. Toscana Sud Est – Dipartimento della Prevenzione di Grosseto;
- ARPAT Toscana;
- Agenzia Nazionale per la Sicurezza delle Ferrovie e delle Infrastrutture Stradali e Autostradali;

PRESO ATTO che la Regione Toscana – Genio Civile Toscana Sud - prot. n. 18893 del 11/11/2025 aveva espresso parere contrario, in data 09/12/2025 con prot. n. 20407 è stato trasmesso alla società Naranjo Solar srl il preavviso di diniego ai sensi dell'art. 10 bis della Legge n. 241/1990;

DATO che la società Naranjo Solar srl in data 19/12/2025 con nota prot. n. 21089 ha presentato la documentazione integrativa utile e pertinente al superamento che ostavano l'accoglimento della

domanda entro il termine perentorio di 10 giorni dal ricevimento del preavviso di diniego;

VISTO che in data 24/12/2025 con prot. n. 21317 l'ufficio del Genio Civile Toscana Sud ha trasmesso parere favorevole con prescrizioni alla realizzazione dell'impianto agrivoltaico e delle opere di connessione, ad eccezione dell'attraversamento con scatolare sul Fosso dell'Acqua Nera;

RITENUTO di condividere e fare proprie le indicazioni, condizioni e prescrizioni riportate nei pareri, nelle comunicazioni sul progetto e negli atti di assenso sopra richiamati che allegati al presente provvedimento ne formano parte integrante e sostanziale;

RITENUTO di poter pertanto assumere, ai sensi dei sopracitati articoli, la determinazione di conclusione positiva del procedimento sulla base delle posizioni espresse in sede di conferenza dei servizi degli assenti non condizionati formatisi per silenzio;

PRESO ATTO che i termini di efficacia per la trasmissione di tutti i pareri, autorizzazioni, concessioni, nulla osta o atti di assenso comunque denominati risultano completati e pertanto può ritenersi chiuso il procedimento;

DATO ATTO che il provvedimento conclusivo del procedimento, assunto nei termini di cui agli artt. da 14 a 14 - quinquies della L. n. 241/1990 è, ad ogni effetto, titolo unico per la realizzazione dell'intervento e per lo svolgimento delle attività richieste;

VISTA la vigente normativa in materia di promozione dell'uso di energia elettrica prodotta da fonti rinnovabili;

VERIFICATO che ai fini della conformità della localizzazione dell'impianto alla normativa di settore e a alla strumentazione urbanistica del Comune di Gavorrano, l'area proposta per l'intervento risponde alle condizioni di cui all'art. 20, comma 8, lettera c -quater del D. Lgs. n. 199/2021 e ss.mm.ii.;

PRESO ATTO che l'area di ubicazione dell'impianto agrivoltaico è di proprietà di soggetti privati che hanno stipulato con la società Naranjo Solar srl, in data 21/10/2024, un preliminare di compravendita registrato all'Agenzia delle Entrate di Roma 4 in data 24/10/2024 al n. 34738 Serie 1T;

PRESO ATTO che il proponente l'intervento ha trasmesso a questo Comune il documento rilasciato da parte di E-Distribuzione, attestante l'esito positivo della verifica sul progetto definitivo sulle opere di connessione progettate – codice rintracciabilità 433881166;

VISTO il D. Lgs. n. 267/2000;

VISTA la Legge 241/1990;

VISTO il D. Lgs n. 190/2024 "Disciplina dei regimi amministrativi per la produzione di energia da fonti

rinnovabili, in attuazione dell'art. 26, commi 4 e 5, lettera b) e d), della legge 5 agosto 2022, n. 118;

VISTO il D. Lgs. n. 199/2021 “Attuazione della direttiva (UE) 2018/2001 del Parlamento europeo e del Consiglio, dell'11 dicembre 2018, sulla promozione dell'uso dell'energia da fonti rinnovabili. (21G00214)” - (art. 20 Disciplina per l'individuazione di superfici e aree idonee per l'installazione di impianti a fonti rinnovabili);

VISTO il D. Lgs. n. 387/2003 “Attuazione della direttiva 2001/77/CE relativa alla promozione dell'energia elettrica prodotta da fonti energetiche rinnovabili nel mercato interno dell'elettricità”;

VISTA la L.R. n. 11/2011 - PAER - allegato 3 - scheda A3) Approvate già con Legge Regionale 21 marzo 2011, n. 11; ALLEGATO A: prima individuazione delle aree non idonee all'installazione di impianti fotovoltaici;

VISTO il D.P.R. n. 327/2001 “Testo unico delle disposizioni legislative e regolamentari in materia di espropriazione per pubblica utilità”;

D E T E R M I N A

1. Le premesse fanno parte integrante e sostanziale del presente atto e ne costituiscono motivazione ai sensi dell'art. 3 della Legge 241/1990;
2. Di concludere positivamente la Conferenza dei Servizi decisoria in forma semplificata e modalità asincrona ai sensi dell'art. 14 e seguenti della L. n. 241/1990 e ss.mm.ii. avente ad oggetto “Procedura Abilitativa Semplificata (P.A.S.) per la realizzazione di un impianto agrivoltaico denominato Gavorrano della potenza di picco complessiva 8.346,24 kWp in D.C. e 6.900 kW in A.C. nel comune di Gavorrano (GR), Località Bivio di Caldana e relative opere di connessione”;
3. Che il presente atto costituisce determinazione conclusiva favorevole della Conferenza dei Servizi. Si ricorda che prima dell'inizio dei lavori e in fase esecutiva il proponente dovrà attenersi ai suggerimenti e alle prescrizioni espresse dalle Amministrazioni coinvolte nei suddetti pareri;
4. Che i termini di efficacia di tutti i pareri, autorizzazioni, concessioni, nulla osta o atti di assenso comunque denominati, acquisiti nell'ambito della Conferenza di Servizi decorrono dalla data della comunicazione della determinazione motivata di conclusione della conferenza;
5. Di stabilire che il proponente del progetto deve ottemperare agli adempimenti di cui all'art. 8 del D. Lgs n. 190/2024;
6. Di prendere atto di quanto specificato nei documenti progettuali;
7. Di autorizzare Naranjo Solar s.r.l. alla costruzione delle opere di rete per la connessione;
8. Di autorizzare E-distribuzione S.p.A. all'esercizio delle opere di rete per la connessione, che saranno ricomprese negli impianti del gestore di rete e saranno quindi utilizzate per l'espletamento del servizio pubblico di distribuzione dell'energia elettrica da parte della stessa E-Distribuzione S.p.A.;

9. Che al termine della vita utile dell'impianto fotovoltaico, per il solo nuovo impianto di rete per la connessione non è previsto l'obbligo di dismissione e ripristino dello stato dei luoghi;
10. Di dare atto che prima dell'inizio dei lavori la società Naranjo Solar srl deve:
- presentare specifiche istanze per le casistiche riportate all'interno dei pareri rilasciati dalle Amministrazioni coinvolte dalla Conferenza dei Servizi;
 - presentare idonea garanzia fideiussoria (previa verifica di congruità da parte del Comune) di importo proporzionale al valore delle opere necessarie per la dismissione dell'impianto, smaltimento del materiale di risulta, ripristino dello stato dei luoghi nel rispetto della vocazione di tutte le aree interessate al termine del ciclo di vita utile dell'impianto nel rispetto della normativa;
 - sottoscrivere un protocollo di intesa con il Comune di Gavorrano per la realizzazione di un programma di compensazioni territoriali non inferiore all'1 per cento e non superiore al 3 per cento del valore economico della produzione attesa durante la vita utile dell'impianto, al netto del valore dell'energia eventualmente auto consumata, come stabilito dall'art. 8, comma 4, lettera m), punto 2 del D.lgs. n. 190/2024;
11. Che il proponente procederà prima dell'inizio dei lavori strutturali con il deposito del progetto, presso la struttura regionale competente, con l'impegno a trasmettere il rilascio dell'attestazione di deposito a questa Amministrazione ad integrazione della P.A.S.;
12. Di stabilire che la validità del presente provvedimento è subordinata, per tutta la durata del ciclo di vita utile dell'impianto, all'effettivo esercizio dell'attività agricola ;
13. Di dare atto che il presente provvedimento viene rilasciato fatti salvi i diritti di terzi che eventualmente per cause non dirette dalla progettazione o di istruttoria dovessero emergere in capo a terze persone o società e/o dimostrati dagli eventi diritto;
14. Di dare atto che la realizzazione dell'intervento deve essere completata entro 3 anni dal perfezionamento della PAS, con comunicazione della data di inizio lavori e la data di fine lavori, come stabilito dall'art. 8, comma 11 del D. Lgs. n. 190/2024;
15. Di trasmettere copia della presente determinazione motivata di conclusione positiva della conferenza al proponente ed alle amministrazioni coinvolte nella Conferenza dei Servizi;
16. Di dare atto che, dell'art. 8, comma 9 del D. Lgs. n. 190/2024, l'interessato alla realizzazione dell'intervento trasmette copia del presente atto per la pubblicazione sul BURT nel rispetto dei termini di legge;
17. Di disporre la pubblicazione del presente provvedimento all'Albo Pretorio del Comune di Gavorrano;
18. Di dare atto che, avverso il presente provvedimento, può essere presentato ricorso al Tribunale Amministrativo Regionale per la Toscana entro 60 giorni dalla sua esecutività, o ricorso straordinario al Presidente della Repubblica entro 120 giorni dalla esecutività medesima.

**IL RESPONSABILE DEL SETTORE
(GIAMPAOLO ROMAGNOLI)**

Documento informatico sottoscritto con firma digitale ai sensi dell'art. 24 del DLgs 07/03/2005 n. 82 e s.m.i (CAD), il quale sostituisce il documento cartaceo e la firma autografa. Il presente documento è conservato in originale nella banca dati del Comune di Gavorrano ai sensi dell'art. 3-bis del CAD.

SEZIONE II





Comune di Volterra

Provincia di Pisa

SETTORE N.6 - Programmazione e gestione del territorio, Cultura, Turismo

Decreto n° 1 del 20/01/2026

Oggetto: DECRETO DEFINITIVO DI ESPROPRIO DEGLI IMMOBILI SITI IN SALINE DI VOLTERRA PER LA REALIZZAZIONE DI UN NUOVO CAMPO SPORTIVO

IL FUNZIONARIO DEL SETTORE N.6 - Programmazione e gestione del territorio, Cultura, Turismo

Premesso che il Comune di Volterra è dotato:

- di Piano Strutturale approvato con deliberazione del Consiglio Comunale n. 31 del 25 maggio 2007, ai sensi dell'art. 17 della L.R. Toscana 03.01.2005 n.1;
- di Piano Operativo approvato con deliberazione del Consiglio Comunale n. 15 in data 27/04/2023, ai sensi dell'art. 10 e ss. della L.R. Toscana n.65/2014, con pubblicazione dell'avviso di approvazione sul BURT n. 24 in data 14/06/2023;

Considerato che le previsioni degli strumenti urbanistici, ai sensi degli artt. 9 e 10 del D.P.R. n. 327/2001 e dell'art. 95 c.3 lett. g) della L.R. n. 65/2014, comportano a far data della pubblicazione sul BURT dell'avviso dell'approvazione definitiva dello stesso, l'apposizione di vincolo preordinato all'esproprio sulle aree preposte all'attuazione delle previsioni di opere pubbliche e di interesse pubblico;

Vista la comunicazione di avvio del procedimento espropriativo ai sensi e per gli effetti degli artt. 11 e 16, c.4, D.P.R. n.327/2001 e s.m.i. e della L.R. 18/02/2005 n. 30, regolarmente notificata ai proprietari delle aree interessate, diretto all'approvazione del progetto definitivo dell'opera da realizzare sulle espropriande aree, valevole, ai sensi e per gli effetti dell'art. 12, comma 1, D.P.R. n.327/2001, a dichiarazione di pubblica utilità;

Vista la deliberazione del Consiglio Comunale n. 60 del 22/11/2023 per l'approvazione in linea tecnica del progetto definitivo, con contestuale dichiarazione di pubblica utilità, indifferibilità e urgenza ed apposizione del vincolo preordinato all'esproprio;

Considerato che con Determinazione n. 203 in data 18/03/2024 è stata stabilita l'indennità provvisoria di esproprio e che la stessa, in ottemperanza alle prescrizioni dell'art. 20, comma 1, D.P.R. n.327/2001, è stata notificata ai diretti proprietari con l'elenco dei beni interessati all'esproprio e le somme offerte per l'ablazione;

Considerato altresì che nel termine di giorni 30 dalla comunicazione precedente, non è pervenuta al Comune di Volterra alcuna osservazione, né sono stati depositati atti o documenti ritenuti rilevanti ai fini dell'esproprio da parte del diretto proprietario;

Visto il Decreto di occupazione d'urgenza emesso in data 13/05/2024 regolarmente pubblicato e notificato ai proprietari delle aree oggetto di esproprio (prot. 9237/2024);

Visto l'accertamento dello stato di consistenza e processo verbale di immissione in possesso dei beni immobili occorrenti per l'esecuzione dei lavori, redatto sul posto in data 14/05/2024 in contraddittorio con i proprietari dei terreni;





Comune di Volterra

Provincia di Pisa

Considerato che in forza dell'accettazione dell'occupazione d'urgenza e dell'indennità d'esproprio, essendo prevista la liquidazione delle somme spettanti, nei modi e nei termini previsti per legge, con Determinazione n. 424 in data 11/06/2024 si è proceduto alla liquidazione delle somme corrispondenti all'80% dell'indennità già determinata;

Considerato che Determinazione n. 366 del 21/05/2024 l'Amministrazione ha provveduto all'approvazione del verbale di accertamento dello stato di consistenza e immissione in possesso dei beni oggetto del presente Decreto;

Considerato, altresì, che con Determinazione n. 850 del 24/10/2025 si è proceduto alla liquidazione del residuo 20% dell'indennità;

Considerato, infine, che con Determinazione n. 963 del 01/12/2025 si è provveduto a dare atto dell'aggiornamento censuario dei terreni ed a liquidare l'ulteriore indennità dovuta in seguito alla esatta determinazione della superficie;

Visti:

- l'avvenuto integrale pagamento dell'indennità suddetta;
- i tipi di frazionamento delle aree occupate, regolarmente approvati dalla competente Agenzia delle Entrate;

Visti altresì:

- l'art.107 del D.Lgs. n.267/2000 e successive modifiche e integrazioni;

Richiamata la deliberazione di Giunta Comunale n. 245 del 30.12.2021 avente ad oggetto: "Riorganizzazione struttura comunale anno 2022" con la quale è stata approvata, con decorrenza 01.01.2022, la nuova articolazione dei Settori del Comune di Volterra;

Richiamata, altresì, la deliberazione di Giunta Comunale n. 281 del 30.12.2024 avente ad oggetto: "Criteri per il conferimento e la revoca degli incarichi di posizione organizzativa e per la graduazione dell'indennità di posizione da assegnare alle posizioni organizzative. Approvazione";

Visto il Decreto sindacale n. 28 del 31.12.2024, con il quale è stato attribuito al sottoscritto l'incarico di titolare della posizione organizzativa riferita al Settore 6 – "Programmazione e Gestione del Territorio, Cultura e Turismo";

DECRETA

Art. 1

Sono espropriati, sotto la condizione sospensiva che siano adempite le formalità di cui al successivo art. 2, a favore del "Comune di Volterra", C.F. 00183970508, gli immobili oggetto dei lavori finalizzati alla realizzazione di un nuovo campo sportivo nella fraz. di Saline di Volterra

| Proprietari | Foglio | Mappale | Sup. ha. | Reddito dominicale | Reddito agrario | Qualità |
|--|--------|---------|--------------|-----------------------|--------------------|------------|
| PARDO VINCENZO (c.f. PRDVCN56D16H933Q) | 189 | 221 | ha. 00.39.07 | € 7,06 | € 8,07 | Seminativo |
| SOLVAY CHIMICA ITALIA s.p.a. (c.f. 00104340492) | 189 | 223 | ha. 00.80.80 | € 14,61 | € 16,69 | Seminativo |
| | 189 | 225 | ha. 00.09.97 | € 0,93 | € 0,93 | Seminativo |
| | 189 | 28 | ha. 00.83.00 | € 15,00 | € 17,15 | Seminativo |
| | 189 | 227 | ha. 01.17.82 | € 5,48 | € 4,87 | Seminativo |
| INGHIRAMI BONA (c.f. NGHBN042B48M126L) | 189 | | ha. 01.78.10 | € 32,19 | € 36,79 | Seminativo |

2 / 3

COMUNE DI VOLTERRA - P.zza dei Priori 1, 56048 VOLTERRA (PI)

Tel. 0588/86050 - Fax 0588/90062 - <http://www.comune.volterra.pi.it/>

Codice Fiscale 00183970508





Comune di Volterra

Provincia di Pisa

| | | | | | | |
|---|--|----|--|--|--|--|
| , PIERO (c.f. NGHPRI44M01M126E E VANNA (c.f. NGHVNN46R62M126E) | | 51 | | | | |
|---|--|----|--|--|--|--|

Per un totale di superficie da espropriare pari a ha. 05.08.76 (mq. 50876).

Art. 2

Il presente Decreto, a cura e spese del Comune di Volterra, nel rispetto del comma 1, lett. f), art. 23 del D.P.R. n. 327/2001, è notificato ai proprietari espropriati Sig.ri Vincenzo Pardo, Piero Inghirami, Vanna Inghirami, Bona Inghirami e Solvay Chimica Italia s.p.a.

Art. 3

Il presente Decreto è trascritto, senza indugio e secondo quanto disposto dal comma 2, dell'art. 23 del D.P.R. n. 327/2001, presso il competente Ufficio dei Registri Immobiliari.

Art. 4

Il presente Decreto è trasmesso entro cinque giorni dalla emanazione, per la pubblicazione sul Bollettino Ufficiale della Regione Toscana (BURT).

Art. 5

Dalla data di trascrizione del presente Decreto, tutti i diritti relativi agli immobili espropriati potranno essere fatti valere esclusivamente sull'indennità.

Art. 6

Il presente provvedimento è autonomamente impugnabile entro 60 (sessanta) giorni dalla notifica, pubblica o piena conoscenza con specifico ricorso al Tribunale Amministrativo Regionale della Toscana, ed entro 120 (centoventi) giorni con ricorso straordinario al Presidente della Repubblica.

Responsabile del Settore
bonsignori alessandro

Documento informatico firmato digitalmente ai sensi del T.U. 445/2000 e del D.Lgs 82/2005 e rispettive norme collegate, il quale costituisce originale dell'Atto.





DETERMINAZIONE N. 25 del 14/01/2026

SETTORE 5 GOVERNO DEL TERRITORIO

Oggetto: REALIZZAZIONE DELLA CIRCONVALLAZIONE DI CAPALLE: PROLUNGAMENTO DI VIALE PRIMALDO PAOLIERI VERSO PRATO E RICONGIUNGIMENTO CON VIA CONFINI DOPO IL CIRCOLO RISORGIMENTO. PRESA D'ATTO DELL'ACCETTAZIONE DA PARTE DEI SIG.RI ROSSI E BALDI DELL'INDENNITÀ DEFINITIVA DI ESPROPRIO DETERMINATA DALLA COMMISSIONE PROV.LE ESPROPRI E SVINCOLO DEI DEPOSITI COSTITUITI PRESSO LA RAGIONERIA TERRITORIALE DELLO STATO.

IL DIRIGENTE

(omissis)

DETERMINA

- di prendere atto dell'accettazione prot. n. 84548 del 30/12/2025, successivamente integrata con prot. n. 760 del 08/01/2026, pervenuta da parte dei proprietari espropriati dell'indennità definitiva di espropriazione in oggetto, quale confermata dalla Commissione Provinciale Espropri, relativamente all'immobile censito al NCT Fg. 10 p.lla 1405, giusta frazionamento prot. n. FI0118317 del 04/10/2018 (n. 118317.1/2018);

- di autorizzare il Ministero delle Finanze, Ragioneria Territoriale dello Stato, Sezione di Firenze/Prato, a svincolare in favore dei seguenti soggetti, in ragione della rispettiva quota di proprietà, le somme depositate come da relativi codici identificativi, come di seguito indicato:

| RIFERIMENTI DEPOSITI M.E.F. | | |
|--|---|-------------------------------|
| Voce | Codici identificativi depositi MEF | Importo voce indennità |
| Indennità esproprio | Nr. Nazionale: 1347756 Nr. Provinciale: 191236 cod: FI01347756Z | € 4.227,12 |
| Deprezzamento | Nr. Nazionale: 1393293 Nr. Provinciale: 193336 cod: FI01393293U | € 1.180,38 |
| Indennità occupazione temporanea stimata | Nr. Nazionale: 1355739 Nr. Provinciale: 191669 cod: FI01355739T | € 56,98 |

| | | |
|--|---|-------------------|
| Indennità occupazione temporanea definitiva e deposito conguaglio | Nr. Nazionale: 1386661 Nr. Provinciale: 193027 cod: FI01386661X | € 99,71 |
| Importo complessivo voci indennità da ripartire per quote di proprietà (vd sotto) | | € 5.564,19 |

| Ripartizione per quote di proprietà | |
|---|--------------------------|
| Proprietà | Importo spettante |
| Rossi Liliana, nata a [OMISSIS...] (proprietà 3/9) | € 1854,72 |
| Baldi Elena, nata a [OMISSIS...] (proprietà 2/9) | € 1.236,49 |
| Baldi Elisa, nata a [OMISSIS...] (proprietà 2/9) | € 1.236,49 |
| Baldi Paolo, nata a [OMISSIS...] (proprietà 2/9) | € 1.236,49 |

- di dare atto che:
 - l'indennità è definitiva;
 - non risultano ipoteche, restrizioni e/o trascrizioni pregiudizievoli riferite al suddetto bene immobile;
 - sulle somme sopra indicate dovrà essere effettuata la ritenuta del 20% di cui all'art. 35 del D.P.R. 327/2001, in quanto l'immobile ricade parzialmente in zona omogenea B ai sensi del DM 1444/1968, come da attestazione rilasciata dall'Ufficio Urbanistica prot. n. 1960 del 13/01/2026;
- di dare immediata notizia, ai sensi dell'art. 26, comma 7, del D.P.R. 327/2001, del presente provvedimento ad eventuali terzi che risultino titolari di un diritto mediante pubblicazione per estratto su Bollettino Ufficiale della Regione Toscana;
- di attestare, ai fini del controllo preventivo di regolarità amministrativo-contabile di cui all'art. 147-bis, comma 1, D.Lgs. 267/2000, la regolarità tecnica, la legittimità e la correttezza dell'azione amministrativa in ordine al presente provvedimento, il cui parere favorevole è reso unitamente alla sottoscrizione del medesimo da parte della sottoscritta Dirigente del Settore, la quale ne approva integralmente il contenuto;
- di dare atto che successivamente alla pubblicazione sull'apposita sezione dell'Albo pretorio comunale, saranno assolti gli eventuali obblighi di pubblicazione di cui al D.Lgs. n. 33/2013;
- di dare atto che, ai sensi della vigente normativa in materia, Responsabile del procedimento è l'U.O. 5.2 - Urbanistica e edilizia Attività Produttive (SUAEP) – Attività Amministrative – Espropri.

IL DIRIGENTE
(DOTT.SSA MICHELA BRACHI)



CITTÀ DI VIAREGGIO

AVVISO DI PUBBLICAZIONE
ai sensi dell'art. 18 del Regolamento per l'esecuzione del C. N.

IL DIRIGENTE
DEL SETTORE ATTIVITA' PRODUTTIVE E BENI DEMANIALI E PATRIMONIALI
- SERVIZIO DEMANIO MARITTIMO -

Visti

- gli articoli 822 e ss del C. C. "*Dei beni appartenenti allo Stato, agli enti pubblici, e agli enti ecclesiastici*", ove sono indicati i beni appartenenti al demanio marittimo, in combinato disposto con l'art. 28 del Codice della Navigazione, in cui è prevista un'ulteriore specificazione;
- il Codice della Navigazione, approvato con R. D. n. 327 del 30/03/1942;
- il Regolamento di esecuzione del Codice della Navigazione, approvato con D.P.R. n. 328 del 15/02/1952, ed in particolare l'art. 18 "*Pubblicazione della domanda*", che prescrive la pubblicazione delle domande aventi ad oggetto beni demaniali marittimi;
- il D. Lgs. n. 112/1998 "*Conferimento di funzioni e compiti amministrativi dallo Stato alle Regioni ed agli Enti Locali in attuazione del Capo I della L. n. 59/1997*", come modificato ed integrato dal D. Lgs. n. 443/1999, ed in particolare l'art 105, comma 2, lettera l), con il quale si conferiscono alle Regioni, tra le altre, le funzioni relative al rilascio di concessioni di beni del demanio marittimo;
- la Legge Regione Toscana n. 88/1998 "*Attribuzione agli Enti Locali e disciplina generale delle funzioni amministrative e dei compiti in materia di urbanistica e pianificazione territoriale, protezione della natura e dell'ambiente, tutela dell'ambiente dagli inquinamenti e gestione dei rifiuti, risorse idriche e difesa del suolo, energia e risorse geotermiche, opere pubbliche, viabilità e trasporti conferite alla Regione dal D. Lgs 31/03/1998 n. 112*";
- il D.L. n. 400 del 5/10/1993, convertito con modificazioni dalla L. 4/12/1993 n. 494;
- la circolare 120/2001 del Ministero dei Trasporti e della Navigazione e le relative Linee Guida.
- la Legge Regione Toscana n. 31/2016 e relative Linee Guida;
- l'articolo 9 dell'Allegato "A" "*Linee Guida per l'istruttoria e la valutazione delle istanze per il rilascio di concessioni demaniali marittime per finalità turistico ricreative, ai sensi dell'articolo 3 della legge regionale 9 maggio 2016, n.31*" alla Delibera di Giunta Regionale n. 544 del 07/06/2016, come modificato con Delibera di Giunta Regionale n. 1487 del 11/12/2023;
- l'articolo 10 dell'Allegato "A" "*Linee Guida per l'istruttoria e la valutazione delle istanze per il rilascio di concessioni demaniali marittime per finalità turistico ricreative, ai sensi dell'articolo 3 della legge regionale 9 maggio 2016, n.31*" alla Delibera di Giunta Regionale n. 544 del 07/06/2016, come modificato con Delibera di Giunta Regionale n. 1487 del 11/12/2023.

Dato atto che la pubblicazione della domanda, fatto salvo il preminente interesse pubblico, costituisce atto istruttorio propedeutico per l'adozione del provvedimento finale, al fine di assicurare l'adeguata imparzialità e pubblicità della procedura e di tutelare eventuali diritti di terzi;

PREMESSO CHE

- che con istanza del 15/12/2023 (prot. n. 113113), integrata in data 01/02/2024 (prot. n. 9990), la società Bagno Avvenire di Petrini Cristiano & C. S.a.s., titolare di concessione demaniale marittima n° 14 registro concessioni anno 2005 e n° 26328 di repertorio, avente ad oggetto, come da licenze suppletive n°

Servizio Demanio Marittimo Turistico
tel. 0584/966786 - 816 fax 0584/966822 C.F. 00274950468
PEC: comune.viareggio@postacert.toscana.it – WEB www.comune.viareggio.lu.it



CITTÀ DI VIAREGGIO

40/2011 (rep. 28155), n° 57/2016 (rep. 28869) e n° 8/2017 (rep. 28921), l'occupazione e l'uso di una zona demaniale marittima posta in Viareggio, in Terrazza della Repubblica, fronte strada ml. 23, allo scopo di utilizzarla per stabilimento balneare denominato "AVVENIRE", della superficie totale di mq. 3706,65, di cui mq. 1246,45 (piano terra e seminterrato di mq 226,79) coperti da strutture di facile rimozione ad uso casa vacanze (n° 2), cabine, servizi, bar, piscina per l'intera durata della concessione e mq. 50,88 ad uso cabine a carattere stagionale dal 01/05 al 30/09 di ogni anno, ha chiesto:

"il rilascio di atto formale di venti anni, ai sensi dell'art. 3, comma 4 bis del D.l. 5/10/1993 n. 400, convertito con modificazioni dalla L. 4/12/1993 n. 494, dell'art. 3 Legge Regione Toscana n. 31/2016 e art. 9 del Reg. C.N., per ammortizzare investimenti già effettuati e per realizzare un nuovo investimento";

- detta istanza è stata pubblicata ai sensi dell'art. 18 del Regolamento per l'Esecuzione del Codice della Navigazione sul Bollettino Ufficiale della Regione Toscana n. 7 del 14/02/2024 e sull'Albo Pretorio online del Comune di Viareggio per trenta giorni consecutivi dal 14/02/2024 incluso al 14/03/2024 incluso per la presentazione entro il termine del 14/03/2024 di eventuali osservazioni e/o opposizioni e/o domande in concorrenza da parte di tutti coloro che ne avessero interesse.

RENDE NOTO

che con istanza del 15/03/2024 (prot. n. 24785) il Consorzio Lido Scarl ha presentato domanda in concorrenza chiedendo al contempo *"il rilascio di atto formale di venti anni, ai sensi dell'art. 3, comma 4 bis del D.l. 5/10/1993 n. 400, convertito con modificazioni dalla L. 4/12/1993 n. 494, dell'art. 3 Legge Regione Toscana n. 31/2016 e art. 9 del Reg. CON., per realizzare un nuovo investimento"*.

CONSIDERATO CHE

- con nota prot. n. 2467 del 12/01/2026 è stato chiesto alla società Bagno Avvenire di Petrini Cristiano & C. S.a.s. di produrre la documentazione utile alla determinazione dell'indennizzo ex art. 4, comma, 9, legge 118/2022.

Stante quanto sopra,

ORDINA

la pubblicazione dell'istanza del 15/03/2024 (prot. n. 24785) e successive integrazioni presentata dal Consorzio Lido Scarl per un periodo di 30 (trenta) giorni consecutivi a decorrere dal 28/01/2026 incluso fino al 26/02/2026 incluso, sul BURT e sull'Albo Pretorio *on line* del Comune di Viareggio,

ED INVITA

tutti coloro che ne avessero interesse a presentare per iscritto al Comune di Viareggio – Settore Attività produttive e Beni demaniali e patrimoniali - Servizio Demanio Marittimo, entro il termine perentorio del **26/02/2026, le osservazioni e/o opposizioni** che ritenessero opportune a tutela dei loro eventuali diritti, con l'avvertenza che decorso il citato termine, nulla pervenendo, si darà corso agli adempimenti inerenti la richiesta. Tutte le osservazioni e/o opposizioni eventualmente pervenute nel termine saranno valutate dall'Ufficio competente che ne darà conto nella motivazione del provvedimento finale qualora siano pertinenti con l'oggetto del procedimento stesso. Tutte le osservazioni e/o opposizioni pervenute fuori termine saranno ritenute inammissibili.

Le note di opposizioni o osservazioni potranno essere trasmesse:

- in forma digitale all'indirizzo comune.viareggio@postacert.toscana.it. Il messaggio di posta elettronica certificata deve essere messo all'attenzione del Servizio Demanio Marittimo e deve



CITTÀ DI VIAREGGIO

indicare nell'oggetto la seguente dicitura *“note di osservazioni o opposizioni riferite all'avviso di pubblicazione relativo all'istanza in concorrenza di rilascio atto formale prot. n. 24785 del 15/03/2024”*.

- in forma cartacea, mediante consegna a mani o spedizione postale con raccomandata A/R da presentarsi in busta chiusa, indicando il mittente e recante la seguente dicitura: *“note di osservazioni e/o opposizioni riferite all'avviso di pubblicazione relativo all'istanza in concorrenza per rilascio atto formale prot. n. 24785 del 15/03/2024”*. *Non aprire*”. Tale documentazione dovrà essere presentata al Comune di Viareggio - Ufficio Protocollo, Piazza Nieri e Paolini n. 1. In caso di consegna farà fede la data e l'ora di protocollazione del plico; in caso di spedizione con raccomandata A/R farà fede la data del timbro postale.

La documentazione inerente l'istanza del 15/03/2024 (prot. n. 24785) e successive integrazioni, può essere richiesta per la visione con domanda di accesso agli atti, ai sensi della legge 241/1990 e ss. mm. (artt. da 22 a 28), da inoltrare all'ufficio del servizio Demanio Marittimo secondo le modalità sopra descritte per la presentazione di eventuali osservazioni e/o opposizioni.

L'ufficio a cui rivolgersi per eventuali informazioni o chiarimenti è l'Ufficio Demanio Marittimo, ubicato al secondo piano del Palazzo del Municipio, sito in Piazza Nieri e Paolini n. 1 (0584 – 966786; 966816; 966792). Riceve solo su appuntamento.

Il responsabile del procedimento del presente avviso è il Dr. Fabiano Tazioli (f.tazioli@comune.viareggio.lu.it).

Il presente avviso viene effettuato ai soli fini istruttori, restando impregiudicate le determinazioni in merito all'esito delle eventuali domande in concorrenza presentate, inclusa quella pubblicata in sintesi con il presente atto.

Il Dirigente

Dr. Fabiano Tazioli

firmato digitalmente ai sensi dell'art. 21 D. Lgs n. 82/2005 e s.m.i.



CONTRIBUTI E FINANZIAMENTI

ARTEA

Agenzia Regionale Toscana Erogazioni Agricoltura
(L.R. 19 novembre 1999, n. 60)

SETTORE SOSTEGNO ALLO SVILUPPO RURALE E INTERVENTI STRUTTURALI

Decreto n. 11 del: 15/01/2026

Oggetto: Regolamento (UE) n. 2021/2115 – Intervento settoriale vitivinicolo “Investimenti”, Campagna vitivinicola 2025-2026. Assegnazione delle risorse finanziarie alle domande presentate ai sensi del Decreto ARTEA n. 566 del 17 aprile 2025. Definizione della graduatoria di finanziabilità delle domande a seguito di svolgimento dell’istruttoria con riserva di perfezionamento della stessa. Notifica personale ai soggetti in elenco.

Dirigente responsabile: Simone SABATINI

Atto NON soggetto a controllo dei Sindaci Revisori ai sensi dell’art. 11, comma 3, della L.R. 60/99

Il presente atto è pubblicato integralmente sul BURT ai sensi degli articoli 4, 5, 5 bis e 5 ter della l.r. 23/2007 e sulla Banca Dati Atti Amministrativi di ARTEA ai sensi dell’art.18 della l.r. 23/2007.

Il presente atto è pubblicato in Amministrazione Trasparente ai sensi dell'articolo 26, comma 2 D. Lgs. 33/2013

IL DIRIGENTE

Considerato che il Decreto Legislativo n. 165 del 27 maggio 1999 e successive modifiche, "Soppressione dell'A.I.M.A. ed istituzione dell'Agenzia per le erogazioni in agricoltura (A.G.E.A.) a norma dell'art.11 della L. 15 marzo 1997, n. 59" prevede, all'art. 3 comma 3, l'istituzione di "Organismi pagatori regionali";

Vista la Legge Regionale 19 novembre 1999 n. 60 e successive modificazioni, istitutiva dell'Agenzia Regionale Toscana per le Erogazioni in Agricoltura (ARTEA) alla quale vengono conferite le funzioni di "Organismo pagatore";

Preso atto del D.M. del 13 novembre 2001, con il quale il Ministero delle Politiche Agricole ha riconosciuto ARTEA quale organismo pagatore regionale del FEOGA sezione "Garanzia", ai sensi del D.lgs. 165/99 e successive modifiche ed integrazioni;

Visto il D.M. del 12 marzo 2003, con il quale il Ministero delle politiche Agricole ha esteso il riconoscimento di ARTEA quale organismo pagatore regionale del FEOGA sezione "Garanzia", al Settore vitivinicolo – Ristrutturazione e Riconversione vigneti;

Visto altresì il D.M. n. 3458 del 26 settembre 2008 – Riconoscimento Organismi Pagatori;

Visti i Regolamenti (UE)

- n. 2021/2115 del Parlamento europeo e del Consiglio, del 2 dicembre 2021 sul sostegno ai piani strategici che gli Stati membri devono redigere nell'ambito della politica agricola comune (piani strategici della PAC) e finanziati con il Fondo europeo agricolo di garanzia (FEAGA) e dal Fondo europeo agricolo per lo sviluppo rurale (FEASR) e che abroga i regolamenti (UE) n. 1305/2013 e (UE) 1307/2013;

- n. 2021/2116 del Parlamento europeo e del Consiglio, del 2 dicembre 2021 sul finanziamento, sulla gestione e sul monitoraggio della politica agricola comune e che abroga il Regolamento (UE) 1306/2013 ed in particolare l'articolo 3 (Deroghe in casi di forza maggiore e in circostanze eccezionali);

- n. 2022/126 della Commissione del 7 dicembre 2021 che integra il Regolamento (UE) 2021/2115 con requisiti aggiuntivi per taluni tipi di intervento specificati dagli Stati membri nei rispettivi piani strategici della PAC per il periodo dal 2023 al 2027 a norma di tale regolamento, nonché per le norme relative alla percentuale per la norma 1 in materia di buone condizioni agronomiche e ambientali (BCAA);

Visti i Decreti ministeriali:

- n. 633212 del 2 dicembre 2024, avente per oggetto "Disposizioni nazionali di attuazione dell'articolo 58, paragrafo 1, lettera b) del regolamento (UE) 2021/2115 del Parlamento europeo e del Consiglio e ss. mm. e ii. per quanto riguarda l'applicazione dell'intervento settoriale vitivinicolo investimenti";

- n. 659723 del 13 dicembre 2024, modificato dal Decreto ministeriale n. 17520 del 15 gennaio 2025, avente per oggetto "Vitivinicolo - Ripartizione della dotazione finanziaria relativa alla campagna 2025/2026", con il quale, nell'ambito della dotazione finanziaria assegnata complessivamente all'Italia dal Regolamento (UE) n. 2021/2115 per il finanziamento degli interventi nel settore vitivinicolo, pari a 323.883.00,00 euro per ciascun anno di vigenza della PAC 2023/2027, sono state destinate alla Regione Toscana risorse pari a euro 27.906.272,00;

- n. 241764 del 29 maggio 2025, avente per oggetto "Modifica al decreto ministeriale 2 dicembre 2024 n. 635212 recante Disposizioni nazionali di attuazione dell'articolo 58, paragrafo 1, lettera b) del regolamento (UE) 2021/2115 del Parlamento europeo e del Consiglio e ss. mm. e ii. per quanto riguarda l'applicazione dell'intervento settoriale vitivinicolo investimenti: proroga date di presentazione delle domande e di definizione della graduatoria – giugno 2025";

Viste le Circolari AGEA Coordinamento:

- n. 8699 del 5 febbraio 2025, recante "Disposizioni nazionali di attuazione del regolamento (UE) n. 2021/2115 del Consiglio e del Parlamento europeo del 2 dicembre 2021 di cui all'art. 58 comma 1 lettera a) per quanto riguarda l'applicazione del controllo sul mantenimento dei vincoli degli investimenti, la verifica della corretta applicazione dei costi standard e ulteriori precisazioni";

- n. 9910 del 7 febbraio 2025, avente a oggetto "Decreto Ministeriale 635212 del 2 dicembre 2024 relativo alle disposizioni nazionali di attuazione dell'articolo 58, par. 1, lettera b) regolamento (UE) 2021/2115 del Parlamento Europeo e del Consiglio e ss. mm. e ii. per quanto riguarda l'applicazione del sostegno previsto per gli investimenti";

- n. 31685 del 15 aprile 2025, recante "Modifica al decreto ministeriale 2 dicembre 2024 n. 635212 recante Disposizioni nazionali di attuazione dell'articolo 58, paragrafo 1, lettera b) del regolamento (UE) 2021/2115 del Parlamento europeo e del Consiglio e ss. mm. e ii. per quanto riguarda l'applicazione dell'intervento settoriale vitivinicolo investimenti: proroga date di presentazione delle domande e di definizione della graduatoria. – modifica della Circolare AGEA n. 9910 del 7 febbraio 2025";

- n. 67258 del 2 settembre 2025, avente per oggetto "Applicazione del sostegno previsto per gli investimenti nel settore vitivinicolo ai sensi del decreto ministeriale n. 635212 del 2 dicembre 2024 recante "disposizioni nazionali di attuazione dell'articolo 58, par. 1, lettera b) regolamento (UE) 2021/2115 del Parlamento Europeo e del Consiglio e ss. mm. e ii." e della circolare AGEA n. 9910 del 7 febbraio 2025";

Vista la Delibera di G.R. n. 196 del 24 febbraio 2025 avente per oggetto "Reg. (UE) n. 2021/2115 – Attivazione dell'intervento settoriale vitivinicolo Investimenti, assegnazione della dotazione finanziaria, adozione delle determinazioni per l'applicazione dell'intervento, individuazione dei criteri di priorità da applicare alle domande di aiuto e integrazione indirizzi Artea – campagna 2025- 2026", che, attraverso le indicazioni riportate nel suo Allegato A, dispone tra l'altro:

- di destinare la somma complessiva di 5.000.000,00 euro per il finanziamento dell'intervento settoriale vitivinicolo Investimenti sul territorio regionale per l'esercizio finanziario 2026;

- che le modalità operative dell'intervento settoriale degli Investimenti, nonché le procedure tecnico - amministrative per la presentazione delle domande, per la definizione della loro istruttoria, dei controlli e della gestione del flusso delle informazioni siano definite da ARTEA, sulla base delle disposizioni comunitarie, delle disposizioni nazionali e sulla base delle presenti disposizioni e delle modalità stabilite dall'Organismo di Coordinamento AGEA, e che siano demandate ad ARTEA anche le attività istruttorie, la definizione della graduatoria dei beneficiari ammissibili, le assegnazioni del contributo ed i controlli amministrativi ed in loco, nonché le modalità operative di gestione dell'intervento settoriale, al fine di consentire ad ARTEA stessa di disporre delle informazioni da trasmettere all'Organismo di Coordinamento AGEA in attuazione dell'articolo 9 del Decreto ministeriale n. 633212/2024;

- di demandare ad ARTEA anche le attività istruttorie, la definizione della graduatoria dei beneficiari ammissibili, le assegnazioni del contributo ed i controlli amministrativi ed in loco, nonché le modalità

operative di gestione dell'intervento, al fine di consentire di disporre delle informazioni da trasmettere all'Organismo di Coordinamento AGEA in attuazione dell'articolo 12 del decreto ministeriale n. 635206/2024;

Vista la nota del Settore regionale "Produzioni agricole, vegetali e zootecniche. Promozione. Sostegno agli investimenti delle imprese agricole e agroalimentari" con la quale, relativamente agli interventi settoriali in ambito vitivinicolo campagna 2025/2026, ARTEA è autorizzata all'impiego delle risorse che residuano dall'intervento settoriale della Ristrutturazione e riconversione vigneti al fine di incrementare le risorse sull'intervento settoriale Investimenti, che ammontano complessivamente a 4.338.290,15 euro;

Vista la nota del Settore regionale "Produzioni agricole, vegetali e zootecniche. Promozione. Sostegno agli investimenti delle imprese agricole e agroalimentari" protocollo n. 001/0016508 del 17 dicembre 2025 con la quale, in risposta alla richiesta di procedere alle istruttorie delle domande che, ai sensi del decreto Artea n. 4827/2025 sono risultate non ammissibili al finanziamento per carenza di risorse iniziali sull'intervento settoriale degli Investimenti campagna 2025/2026, ARTEA è autorizzata all'impiego delle risorse che residuano sull'intervento settoriale della Ristrutturazione e riconversione vigneti per lo scorrimento completo della graduatoria delle domande sull'intervento settoriale degli investimenti;

Visti i Decreti ARTEA:

- n. 566 del 17 aprile 2025 avente per oggetto "Regolamento (UE) n. 2021/2115 – Intervento settoriale vitivinicolo "Investimenti", Campagna vitivinicola 2025- 2026. Procedure attuative per la presentazione delle domande di sostegno e di pagamento, per la definizione della graduatoria, delle verifiche amministrative e dei controlli in loco";

- n. 3978 del 6 giugno 2025 avente per oggetto "Regolamento (UE) n. 2021/2115 – Intervento settoriale vitivinicolo "Investimenti", Campagna vitivinicola 2025- 2026. Procedure attuative per la presentazione delle domande di sostegno e di pagamento, per la definizione della graduatoria, delle verifiche amministrative e dei controlli in loco. Modifica al decreto ARTEA n. 566 del 17/04/2025";

- n. 4827 del 25 luglio 2025 avente per oggetto "Regolamento (UE) n. 2021/2115 – Intervento settoriale vitivinicolo "Investimenti", Campagna vitivinicola 2025- 2026. Assegnazione delle risorse finanziarie alle domande presentate ai sensi del Decreto ARTEA n. 566 del 17/04/2025. Notifica personale ai soggetti in elenco";

Considerato che la predisposizione del presente decreto si è resa possibile dopo aver dato atto di quanto definito dal precedente decreto ARTEA n. 4827/2025 e rilevando che le istruttorie tecnico- amministrative relative ai requisiti di priorità e di accesso dei soggetti interessati, agli interventi richiesti, alla spesa prevista ed alla percentuale di contributo richiesta sono state svolte per tutte le domande iniziali ammissibili, finanziabili e non finanziabili, negli elenchi approvati con il precedente decreto n. 4827/2025;

Ritenuto quindi necessario approvare:

- l'elenco delle domande finanziabili, di cui all'Allegato 1, parte integrante e sostanziale del presente provvedimento, corrispondente all'elenco delle domande di sostegno risultate ammissibili e finanziabili con le risorse disponibili,

- l'elenco dei CUP ARTEA delle domande di sostegno non ammissibili, per le motivazioni indicate nell'elenco stesso, di cui all'Allegato 2, parte integrante e sostanziale del presente provvedimento;

Ritenuto di precisare che per alcune domande finanziabili, di cui all'Allegato 1 ed indicate di seguito con il relativo CUP, ai rispettivi beneficiari è stata inviata, nel corso dell'istruttoria tecnico- amministrativa, una comunicazione di riduzione del contributo richiesto;

Considerato che a tale comunicazione, agli atti dell'ufficio, sono state inviate osservazioni e/o memorie difensive accolte in parte o non accolte, per le motivazioni indicate di seguito:

- CUP 1279723: Le osservazioni prodotte non forniscono elementi idonei a variare il giudizio di congruità della spesa espresso in sede di istruttoria tecnico- amministrativa; è pertanto confermata la riduzione dell'importo già comunicata con nota ARTEA protocollo n. 001-0016059/2025;

- CUP 1281358: Accolte parzialmente le controdeduzioni fornite dal beneficiario, in merito al punto 1. Non sono accolte le controdeduzioni sugli altri punti contestati con nota ARTEA protocollo n. 001-0016227/2025;

- CUP 1280160: Accolte parzialmente le controdeduzioni fornite dal beneficiario. Non sono accolte le controdeduzioni relative alle spese per raccordi, allacci e adeguamento dell'impianto elettrico, come già comunicate con nota ARTEA protocollo n. 001-0016500/2025;

- CUP 1278124: Le osservazioni prodotte non forniscono elementi idonei a variare il giudizio di congruità della spesa espresso in sede di istruttoria tecnico- amministrativa; è pertanto confermata la riduzione dell'importo già comunicata con nota ARTEA protocollo n. 001-000016172/2025;

- CUP 1281498: Le osservazioni prodotte non forniscono elementi idonei a variare il giudizio di congruità della spesa espresso in sede di istruttoria tecnico- amministrativa; è pertanto confermata la riduzione dell'importo già comunicata con nota ARTEA protocollo n. 001-000016248/2025;

- CUP 1281509: Accolte parzialmente le controdeduzioni fornite dal beneficiario, in merito al punto 1. Non sono accolte le controdeduzioni sugli altri punti contestati con nota ARTEA protocollo n. 001-0016043/2025;

- CUP 1281533: Le osservazioni prodotte non forniscono elementi idonei a variare il giudizio di congruità della spesa espresso in sede di istruttoria tecnico- amministrativa; è pertanto confermata la riduzione dell'importo già comunicata con nota ARTEA protocollo n. 001-000016208/2025;

- CUP 1281329: Le osservazioni prodotte non forniscono elementi idonei a variare il giudizio di congruità della spesa espresso in sede di istruttoria tecnico- amministrativa; è pertanto confermata la riduzione dell'importo già comunicata con nota ARTEA protocollo n. 001-000016209/2025;

- CUP 1280918: Le osservazioni prodotte non forniscono elementi idonei a variare il giudizio di congruità della spesa espresso in sede di istruttoria tecnico- amministrativa; è pertanto confermata la riduzione dell'importo già comunicata con nota ARTEA protocollo n. 001-000016257/2025;

Ritenuto di precisare che le domande finanziabili, indicate nell'elenco di cui all'Allegato 1, potranno essere perfezionate, successivamente all'emanazione del presente atto, ulteriori verifiche istruttorie tecnico-amministrative relative ai requisiti di priorità e di accesso dei soggetti interessati, alla spesa prevista e che, pertanto, l'inserimento in suddetto elenco non costituisce alcun diritto al finanziamento in capo al soggetto richiedente;

Dato atto che, come indicato al capitolo 17 dell'Allegato A al Decreto di ARTEA n. 566 del 17 aprile 2025, la

pubblicazione del presente provvedimento sul sito ARTEA e sul Bollettino Ufficiale della Regione Toscana costituisce la notifica personale a ciascuna azienda presentatrice della domanda ed assolve alla comunicazione individuale;

Dato atto che, in applicazione della normativa prevista dal "Codice delle leggi antimafia", di cui al D.lgs. n. 159/2011 e s.m.i., per le domande il cui contributo totale concesso è superiore a 25.000,00 euro, devono essere caricate sul proprio fascicolo aziendale nel sistema informativo di ARTEA le informazioni necessarie per procedere alla richiesta presso la Banca Dati Nazionale Unica della Documentazione Antimafia (BDNA) dell'Informazione Antimafia;

Visto il decreto del Direttore di ARTEA n. 3840 del 30 dicembre 2024 con il quale al sottoscritto è stato conferito l'incarico di responsabile del Settore "Sostegno allo Sviluppo Rurale e Interventi Strutturali" di ARTEA;

DECRETA

Per le motivazioni espresse in narrativa:

1. di approvare l'elenco, di cui all'Allegato 1, parte integrante e sostanziale al presente provvedimento, relativo all'intervento settoriale vitivinicolo Investimenti annualità 2025- 2026, di cui al Decreto ARTEA n. 566/2025, corrispondente alle domande iniziali risultate ammissibili e finanziabili a seguito di istruttoria tecnico-amministrativa;

2. di approvare l'elenco, di cui all'Allegato 2, parte integrante e sostanziale al presente provvedimento, dei CUP ARTEA corrispondenti alle domande iniziali non ammissibili per le motivazioni indicate nell'Allegato stesso;

3. di dare atto, per tutte le domande iniziali risultate finanziabili, inserite nell'elenco indicato al punto n. 1, che le verifiche istruttorie tecnico- amministrative, relative ai requisiti di accesso e di priorità dei soggetti interessati, alla spesa prevista e agli investimenti richiesti, possono essere perfezionate successivamente alla pubblicazione del presente atto e che, pertanto, l'inserimento in suddetto elenco non costituisce alcun diritto al finanziamento in capo al soggetto richiedente;

4. di stabilire che, in applicazione della normativa prevista dal "Codice delle leggi antimafia", di cui al D.lgs. n. 159/2011 e s.m.i., per le domande finanziate il cui contributo totale concesso è superiore a 25.000,00 euro, devono essere caricate, da parte dei soggetti beneficiari, sull'Anagrafe aziendale nel sistema informativo di ARTEA le informazioni e le dichiarazioni necessarie per procedere alla richiesta presso la Banca Dati Nazionale Unica della Documentazione Antimafia (BDNA) dell'Informazione Antimafia;

5. di stabilire che la pubblicizzazione sul sito di ARTEA del presente provvedimento, comprensivo dell'Allegato, parte integrante e sostanziale del presente provvedimento, e la successiva pubblicazione sul BURT sostituisce la notifica personale ed assolve alla comunicazione individuale.

Dirigente responsabile: Simone SABATINI

Documento informatico firmato digitalmente ai sensi del testo unico D.P.R. 28 dicembre 2000, n. 445, del d.lgs. 7 marzo 2005, n. 82 e norme collegate

Allegati n. 2

A) **Allegato 2_DOMANDE NON AMMISSIBILI.pdf** Allegato da pubblicare

MaIFxzCKa0E+8QczijaqLjz+A1v+eu2TluVrIMDAjTrliilij3NkdDwMRt1rZlgCVsOKRM3Vg5Do4loOMuGPA==

B) **Allegato 1_DOMANDE AMMISSIBILI E FINANZIABILI.pdf** Allegato da pubblicare

EHgZG4lChkiE01eSvDKPZLom6rpe/T9Rwos/qTydcg4ewz0XyLlMlfziKgMxVofZFRi17Ozecz6lmoOomuZqw==

ALLEGATO 1

| Nr | Cognome Ragione Sociale | UTE | provincia UTE | CUP ARTEA | Età | Punteggio richiesto | Punteggio ammesso | Spesa richiesta €. | Spesa ammessa €. | % contributo ammessa | Contributo ammesso €. | Sommatoria €. | Finanziabilità |
|----|---|--------|---------------|-----------|-------|---------------------|-------------------|--------------------|------------------|----------------------|-----------------------|---------------|----------------|
| 1 | SOCIETA' AGRICOLA LE QUERCE S.R.L. | 85837 | LI | 1281356 | 31,61 | 85 | 85 | 208.142,50 | 208.142,50 | 40 | 83.257,00 | 83.257,00 | FINANZIABILE |
| 2 | AZIENDA AGRICOLA IL RUSTICO DI TERRENI SABRINA E MAZZANTINI RACHE LE SOCIETA' SEMPLICE AGRICOLA | 578604 | FI | 1279457 | 32,85 | 75 | 75 | 44.550,00 | 44.550,00 | 40 | 17.820,00 | 101.077,00 | FINANZIABILE |
| 3 | CASTELLO DEL TREBBIO SOCIETA' AGRICOLA IN ACCOMANDITA SEMPLICE DI CASADEI LAURA | 83203 | FI | 1278442 | 28,36 | 70 | 70 | 210.997,06 | 195.067,06 | 40 | 78.026,82 | 179.103,82 | FINANZIABILE |
| 4 | CASTAGNOLI SRL SOCIETA' AGRICOLA | 83730 | SI | 1279393 | 32,70 | 70 | 70 | 59.696,78 | 59.696,78 | 40 | 23.878,71 | 202.982,54 | FINANZIABILE |
| 5 | VILLA ILANGI SOCIETA' AGRICOLA S.S. | 556161 | FI | 1279207 | 32,74 | 70 | 70 | 61.700,56 | 61.700,56 | 40 | 24.680,22 | 227.662,76 | FINANZIABILE |
| 6 | ZAMPERINI GIULIETTA | 560120 | SI | 1281316 | 33,43 | 70 | 70 | 75.210,60 | 75.210,60 | 40 | 30.084,24 | 257.747,00 | FINANZIABILE |
| 7 | CANTINA DAINELLI SOCIETA' AGRICOLA | 664547 | FI | 1279177 | 34,06 | 70 | 70 | 138.861,00 | 138.861,00 | 40 | 55.544,40 | 313.291,40 | FINANZIABILE |
| 8 | CAIAROSSA SRL SOCIETA' AGRICOLA | 82877 | PI | 1281346 | 47,64 | 70 | 70 | 40.229,00 | 40.229,00 | 40 | 16.091,60 | 329.383,00 | FINANZIABILE |
| 9 | FABRIZIO DIONISIO SOCIETA' SEMPLICE AGRICOLA | 776396 | AR | 1280660 | 22,40 | 65 | 65 | 119.081,00 | 73.809,80 | 40 | 29.523,92 | 358.906,92 | FINANZIABILE |
| 10 | AGRISOLE SOCIETA' SEMPLICE AGRICOLA DI CAPUTO FEDERICO E C. | 347686 | PI | 1278345 | 33,76 | 65 | 65 | 51.270,00 | 51.263,10 | 40 | 20.505,24 | 379.412,16 | FINANZIABILE |
| 11 | VILLA DI BIBBIANI SOCIETA' AGRICOLA A RESPONSABILITA' LIMITATA | 635981 | FI | 1279330 | 36,27 | 65 | 65 | 66.883,10 | 66.604,95 | 40 | 26.641,98 | 406.054,14 | FINANZIABILE |
| 12 | IL SALOTTO SRL SOCIETA' AGRICOLA | 659687 | GR | 1281109 | 38,55 | 65 | 65 | 43.618,00 | 43.618,00 | 40 | 17.447,20 | 423.501,34 | FINANZIABILE |
| 13 | MICHELETTI FABRIZIO | 738743 | LI | 1275433 | 38,63 | 65 | 65 | 42.714,00 | 42.714,00 | 40 | 17.085,60 | 440.586,94 | FINANZIABILE |
| 14 | COLLEMASARI S.P.A. - SOCIETA' AGRICOLA | 115267 | LI | 1278695 | 49,24 | 65 | 65 | 249.242,06 | 248.473,47 | 40 | 99.389,39 | 539.976,33 | FINANZIABILE |
| 15 | TUA RITA SOCIETA' SEMPLICE AGRICOLA | 227036 | LI | 1280918 | 57,67 | 65 | 65 | 68.394,00 | 64.158,70 | 40 | 25.663,48 | 565.639,81 | FINANZIABILE |
| 16 | CASTELLANI SOCIETA' AGRICOLA S.R.L. | 684169 | PI | 1281525 | 25,39 | 65 | 60 | 295.280,00 | 246.234,38 | 19 | 46.784,53 | 612.424,34 | FINANZIABILE |
| 17 | MICCIO MATTEO | 663426 | LI | 1280004 | 25,59 | 65 | 60 | 55.840,00 | 54.235,00 | 40 | 21.694,00 | 634.118,34 | FINANZIABILE |
| 18 | LE MACCHIOLE SOCIETA' AGRICOLA S.S. DI MERLI CINZIA E C. | 598272 | LI | 1278586 | 34,71 | 60 | 60 | 279.222,00 | 250.000,00 | 40 | 100.000,00 | 734.118,34 | FINANZIABILE |
| 19 | CASTELLI MARTINOZZI SOCIETA' AGRICOLA S.S. | 607479 | SI | 1278159 | 36,89 | 60 | 60 | 48.976,00 | 48.976,00 | 40 | 19.590,40 | 753.708,74 | FINANZIABILE |
| 20 | FATTORIA SAN FELO SOC. AGRICOLA A R.L. | 116114 | GR | 1280804 | 38,08 | 60 | 60 | 42.223,48 | 41.533,18 | 40 | 16.613,27 | 770.322,01 | FINANZIABILE |
| 21 | VANNUCCI SILVIA | 101041 | PO | 1279417 | 47,27 | 60 | 60 | 50.478,00 | 50.478,00 | 40 | 20.191,20 | 790.513,21 | FINANZIABILE |
| 22 | POGGIOTONDO SOCIETA' AGRICOLA SRL | 115673 | FI | 1281509 | 64,71 | 60 | 60 | 158.158,00 | 157.832,44 | 40 | 63.132,98 | 853.646,19 | FINANZIABILE |

| | | | | | | | | | | | | | |
|----|--|--------|----|---------|-------|----|----|------------|------------|----|------------|--------------|--------------|
| 23 | POGGIOTONDO SOCIETA' AGRICOLA SRL | 652851 | FI | 1281498 | 64,71 | 60 | 60 | 64.707,00 | 61.131,00 | 40 | 24.452,40 | 878.098,59 | FINANZIABILE |
| 24 | SOCIETA' AGRICOLA CAMIGLIANO S.R.L. | 109011 | SI | 1280892 | 22,25 | 55 | 55 | 191.762,00 | 174.222,83 | 40 | 69.689,13 | 947.787,72 | FINANZIABILE |
| 25 | TERRE DEL MARCHESATO DI ALESSANDRO FUSELLI E C. S.A.S. | 760841 | LI | 1279780 | 22,48 | 55 | 55 | 51.438,00 | 51.438,00 | 40 | 20.575,20 | 968.362,92 | FINANZIABILE |
| 26 | COIANO DI MAESTRELLI FRANCO E C. SOCIETA' SEMPLICE AGRICOLA | 350179 | FI | 1279728 | 26,19 | 55 | 55 | 150.820,00 | 150.820,00 | 40 | 60.328,00 | 1.028.690,92 | FINANZIABILE |
| 27 | IL PALAGIONE SAS DI ROTA MONICA E C. SOCIETA' AGRICOLA | 38894 | SI | 1278833 | 29,45 | 55 | 55 | 49.250,00 | 49.250,00 | 40 | 19.700,00 | 1.048.390,92 | FINANZIABILE |
| 28 | GENTILI SOCIETA' AGRICOLA S.R.L. | 788671 | SI | 1278746 | 30,03 | 55 | 55 | 258.118,00 | 250.000,00 | 40 | 100.000,00 | 1.148.390,92 | FINANZIABILE |
| 29 | MORANDI DENIS | 367636 | AR | 1281161 | 31,34 | 55 | 55 | 42.290,00 | 42.267,50 | 40 | 16.907,00 | 1.165.297,92 | FINANZIABILE |
| 30 | COL D'ORCIA S.R.L. SOCIETA' AGRICOLA | 35941 | SI | 1278302 | 32,24 | 55 | 55 | 114.903,00 | 114.903,00 | 40 | 45.961,20 | 1.211.259,12 | FINANZIABILE |
| 31 | TENUTA DEL BUON TEMPO SRL SOCIETA' AGRICOLA | 84054 | SI | 1278745 | 35,49 | 55 | 55 | 210.207,55 | 210.207,55 | 40 | 84.083,02 | 1.295.342,14 | FINANZIABILE |
| 32 | VINI FRANCHETTI S.R.L. SOCIETA' AGRICOLA | 531528 | SI | 1278654 | 36,48 | 55 | 55 | 56.954,00 | 56.954,00 | 40 | 22.781,60 | 1.318.123,74 | FINANZIABILE |
| 33 | 7 SCUDI SRL SOCIETA' AGRICOLA | 772191 | FI | 1281299 | 38,03 | 55 | 55 | 229.388,50 | 229.388,50 | 40 | 91.755,40 | 1.409.879,14 | FINANZIABILE |
| 34 | TERRE NERE CAMPIGLI VALLONE SOCIETA' AGRICOLA | 578300 | SI | 1278363 | 39,29 | 55 | 55 | 63.995,00 | 63.995,00 | 40 | 25.598,00 | 1.435.477,14 | FINANZIABILE |
| 35 | SOCIETA' AGRICOLA LA CROCE DEI F.LU ZARI S.S. | 36103 | SI | 1280135 | 39,79 | 55 | 55 | 173.496,00 | 173.496,00 | 40 | 69.398,40 | 1.504.875,54 | FINANZIABILE |
| 36 | FATTORIA BONALTO S.A.R.L. AGRICOLA | 753232 | FI | 1281499 | 47,95 | 55 | 55 | 210.748,00 | 192.346,32 | 40 | 76.938,53 | 1.581.814,07 | FINANZIABILE |
| 37 | VALDIPIATTA SOCIETA' AGRICOLA A RESPONSABILITA' LIMITATA | 791071 | SI | 1281484 | 50,32 | 55 | 55 | 159.314,22 | 141.727,65 | 40 | 56.691,06 | 1.638.505,13 | FINANZIABILE |
| 38 | FALZARI SERGIO | 86619 | FI | 1281352 | 52,06 | 55 | 55 | 69.948,20 | 63.178,20 | 40 | 25.271,28 | 1.663.776,41 | FINANZIABILE |
| 39 | BRANCAIA SOCIETA' AGRICOLA A RESPONSABILITA' LIMITATA | 583580 | GR | 1280834 | 52,45 | 55 | 55 | 187.304,00 | 187.304,00 | 40 | 74.921,60 | 1.738.698,01 | FINANZIABILE |
| 40 | CANTINA I VINI DI MAREMMA SOCIETA' AGRICOLA COOPERATIVA | 108124 | GR | 1278239 | 72,30 | 55 | 55 | 243.765,67 | 243.765,67 | 40 | 97.506,27 | 1.836.204,28 | FINANZIABILE |
| 41 | PASQUINI ALDO | 91237 | FI | 1276884 | 73,04 | 55 | 55 | 53.500,00 | 53.500,00 | 40 | 21.400,00 | 1.857.604,28 | FINANZIABILE |
| 42 | SOCIETA' AGRICOLA EDEL S.R.L. | 249185 | FI | 1280994 | 86,05 | 55 | 55 | 249.816,00 | 249.816,00 | 40 | 99.926,40 | 1.957.530,68 | FINANZIABILE |
| 43 | POGGIO AL SOLE SOCIETA AGRICOLA SEMPLICE | 84896 | FI | 1279109 | 31,46 | 50 | 50 | 81.900,00 | 81.900,00 | 40 | 32.760,00 | 1.990.290,68 | FINANZIABILE |
| 44 | TENUTA DELLO SCOMPIGLIO SOCIETA' AGRICOLA A R.L. | 247045 | LU | 1278389 | 32,61 | 50 | 50 | 137.480,28 | 137.480,28 | 40 | 54.992,11 | 2.045.282,79 | FINANZIABILE |
| 45 | FATTORIA CASTELLO DI VOLPAIA SOCIETA' AGRICOLA SOCIETA' SEMPLICE | 767723 | SI | 1278673 | 34,15 | 50 | 50 | 194.260,00 | 194.260,00 | 40 | 77.704,00 | 2.122.986,79 | FINANZIABILE |
| 46 | PODERE LE RIFI SOCIETA' AGRICOLA A R.L. | 115877 | SI | 1279643 | 36,30 | 50 | 50 | 95.724,08 | 95.724,08 | 40 | 38.289,63 | 2.161.276,42 | FINANZIABILE |
| 47 | CARPINETO VINIFERA S.R.L. SOCIETA' AGRICOLA | 747227 | SI | 1281480 | 38,48 | 50 | 50 | 85.008,00 | 85.008,00 | 40 | 34.003,20 | 2.195.279,62 | FINANZIABILE |
| 48 | VILLA LOGGIO 1676 S.R.L. - SOCIETA' AGRICOLA | 769817 | AR | 1281307 | 41,36 | 50 | 50 | 98.200,00 | 98.200,00 | 40 | 39.280,00 | 2.234.559,62 | FINANZIABILE |

| | | | | | | | | | | | | | |
|----|---|--------|----|---------|-------|----|----|------------|------------|----|------------|--------------|--------------|
| 49 | SOCIETA' AGRICOLA LA FORNACE DI BANTI DANIELE E C.S.A.S. | 100336 | PI | 1277639 | 45,75 | 50 | 50 | 69.377,00 | 69.377,00 | 40 | 27.750,80 | 2.262.310,42 | FINANZIABILE |
| 50 | SAMMICHELI ROBERTA | 39904 | SI | 1281361 | 55,52 | 50 | 50 | 66.487,00 | 66.487,00 | 40 | 26.594,80 | 2.288.905,22 | FINANZIABILE |
| 51 | ROSSI FILIPPO | 771249 | SI | 1280279 | 56,55 | 50 | 50 | 45.775,00 | 45.775,00 | 40 | 18.310,00 | 2.307.215,22 | FINANZIABILE |
| 52 | MONTEVERRO SRL SOCIETA AGRICOLA | 131052 | GR | 1281475 | 57,87 | 50 | 50 | 133.930,00 | 133.930,00 | 40 | 53.572,00 | 2.360.787,22 | FINANZIABILE |
| 53 | DEI MARIA CATERINA | 101896 | SI | 1280092 | 60,54 | 50 | 50 | 171.100,00 | 167.000,00 | 40 | 66.800,00 | 2.427.587,22 | FINANZIABILE |
| 54 | CAPPellini LUIGI GIOVANNI | 116224 | FI | 1280007 | 61,95 | 50 | 50 | 205.961,00 | 195.826,00 | 40 | 78.330,40 | 2.505.917,62 | FINANZIABILE |
| 55 | VALIANI BIONDI SANTI SIMONETTA | 83876 | SI | 1280010 | 64,87 | 50 | 50 | 123.294,00 | 123.294,00 | 40 | 49.317,60 | 2.555.235,22 | FINANZIABILE |
| 56 | VAL D'ORCIA TERRE SENESI SRL SOCIETA' AGRICOLA | 236946 | SI | 1281305 | 68,06 | 50 | 50 | 41.663,50 | 41.663,50 | 40 | 16.665,40 | 2.571.900,62 | FINANZIABILE |
| 57 | SOCIETA' COOPERATIVA CANTINA VITICOLTORI SENESE ARETINI SOCIETA' AGRICOLA | 269112 | SI | 1280278 | 74,18 | 50 | 50 | 41.700,00 | 41.700,00 | 40 | 16.680,00 | 2.588.580,62 | FINANZIABILE |
| 58 | IL BORRO SRL SOCIETA' AGRICOLA | 42078 | AR | 1281358 | 78,46 | 50 | 50 | 261.017,00 | 232.392,26 | 20 | 46.478,45 | 2.635.059,07 | FINANZIABILE |
| 59 | SOCIETA' AGRICOLA PETRA SRL | 42079 | LI | 1279612 | 82,83 | 50 | 50 | 220.500,00 | 216.300,00 | 19 | 41.097,00 | 2.676.156,07 | FINANZIABILE |
| 60 | AZIENDA AGRICOLA CANNETO S.R.L. SOCIETA' AGRICOLA | 102488 | SI | 1281003 | 84,15 | 50 | 50 | 113.220,00 | 111.850,00 | 40 | 44.740,00 | 2.720.896,07 | FINANZIABILE |
| 61 | GORACCI FRANCESCO FORTUNATO | 776215 | SI | 1281171 | 23,18 | 45 | 45 | 89.200,00 | 89.200,00 | 40 | 35.680,00 | 2.756.576,07 | FINANZIABILE |
| 62 | TENUTA CALONICA SOCIETA' AGRICOLA S.R.L. | 774369 | SI | 1281370 | 26,33 | 45 | 45 | 203.548,00 | 203.548,00 | 40 | 81.419,20 | 2.837.995,27 | FINANZIABILE |
| 63 | CIACCI PICCOLOMINI D'ARAGONA DI BIANCHINI SOCIETA' AGRICOLA | 132412 | SI | 1281506 | 30,93 | 45 | 45 | 115.820,00 | 115.820,00 | 40 | 46.328,00 | 2.884.323,27 | FINANZIABILE |
| 64 | CASTELLO TRICERCHI SOCIETA' AGRICOLA A R.L. | 756985 | SI | 1280776 | 35,30 | 45 | 45 | 267.614,00 | 237.199,66 | 40 | 94.879,86 | 2.979.203,14 | FINANZIABILE |
| 65 | FANTI ELISA E ELENA S.S. SOCIETA' AGRICOLA | 775794 | SI | 1280313 | 39,41 | 45 | 45 | 176.892,00 | 175.732,00 | 40 | 70.292,80 | 3.049.495,94 | FINANZIABILE |
| 66 | BOSCO ALLE VIGNE DI FELICETTI CHIARA E C. SOCIETA' AGRICOLA IN ACCOMANDITA SEMPLICE | 611064 | LI | 1279100 | 40,11 | 45 | 45 | 251.150,00 | 250.000,00 | 40 | 100.000,00 | 3.149.495,94 | FINANZIABILE |
| 67 | AZIENDA AGRICOLA FONTUCCIA DI GIOVANNI E SIMONE ROSSI - SOCIETA' SEMPLICE AGRICOLA | 679472 | GR | 1277951 | 42,38 | 45 | 45 | 79.516,00 | 79.516,00 | 40 | 31.806,40 | 3.181.302,34 | FINANZIABILE |
| 68 | VENERO SAMANTA SOFIA | 565111 | SI | 1281422 | 47,22 | 45 | 45 | 41.617,00 | 41.617,00 | 40 | 16.646,80 | 3.197.949,14 | FINANZIABILE |
| 69 | LA BURLANDA SOCIETA SEMPLICE AGRICOLA | 558640 | MS | 1278381 | 47,69 | 45 | 45 | 47.835,00 | 47.835,00 | 40 | 19.134,00 | 3.217.083,14 | FINANZIABILE |
| 70 | COLLEMASARI S.P.A. - SOCIETA' AGRICOLA | 352659 | SI | 1281300 | 49,24 | 45 | 45 | 60.000,00 | 60.000,00 | 40 | 24.000,00 | 3.241.083,14 | FINANZIABILE |
| 71 | COLLEMASARI S.P.A. - SOCIETA' AGRICOLA | 94158 | GR | 1281247 | 49,24 | 45 | 45 | 44.085,00 | 44.085,00 | 40 | 17.634,00 | 3.258.717,14 | FINANZIABILE |
| 72 | FATTORIA CASA DI TERRA DI FROLLANI GIULIANO E GESSICA SOCIETA' | 87017 | LI | 1278029 | 50,21 | 45 | 45 | 583.914,00 | 250.000,00 | 40 | 100.000,00 | 3.358.717,14 | FINANZIABILE |
| 73 | BILLI STEFANO | 94880 | LI | 1279078 | 54,59 | 45 | 45 | 45.168,00 | 45.168,00 | 40 | 18.067,20 | 3.376.784,34 | FINANZIABILE |
| 74 | IL CARNASCIALE S.R.L. SOCIETA' AGRICOLA | 358096 | AR | 1278872 | 58,08 | 45 | 45 | 250.000,00 | 250.000,00 | 40 | 100.000,00 | 3.476.784,34 | FINANZIABILE |

| | | | | | | | | | | | | | |
|-----|--|--------|----|---------|-------|----|----|------------|------------|----|------------|--------------|--------------|
| 75 | ISTITUTO STATALE DI ISTRUZIONE SUPERIORE A.VEGNI - CAPEZZINE DI CORTONA | 38583 | AR | 1280160 | 60,83 | 45 | 45 | 112.956,73 | 104.755,87 | 40 | 41.902,35 | 3.518.686,68 | FINANZIABILE |
| 76 | TENUTE RUFFINO S.R.L. SOCIETA' AGRICOLA | 108650 | SI | 1281059 | 61,43 | 45 | 45 | 154.250,34 | 154.250,34 | 19 | 29.307,56 | 3.547.994,25 | FINANZIABILE |
| 77 | TENUTE RUFFINO S.R.L. SOCIETA' AGRICOLA | 87259 | SI | 1278869 | 61,43 | 45 | 45 | 213.468,00 | 213.468,00 | 19 | 40.558,92 | 3.588.553,17 | FINANZIABILE |
| 78 | ZILERI DAL VERME FEDERICO | 380611 | LI | 1280900 | 61,45 | 45 | 45 | 92.437,50 | 92.437,50 | 40 | 36.975,00 | 3.625.528,17 | FINANZIABILE |
| 79 | AZIENDA AGRICOLA TENUTA SAN JACOPO IN CASTIGLIONI SOCIETA' AGRICOLA A R.L. | 90008 | AR | 1281051 | 73,88 | 45 | 45 | 42.208,00 | 42.208,00 | 40 | 16.883,20 | 3.642.411,37 | FINANZIABILE |
| 80 | SCORNAJENGI ANTONIETTA | 381841 | GR | 1280290 | 76,26 | 45 | 45 | 197.121,93 | 197.121,93 | 40 | 78.848,77 | 3.721.260,14 | FINANZIABILE |
| 81 | PAKRAVAN AMINEH | 86273 | PI | 1278548 | 77,54 | 45 | 45 | 47.400,00 | 47.400,00 | 40 | 18.960,00 | 3.740.220,14 | FINANZIABILE |
| 82 | MITISCOLLIS SRL SOCIETA' AGRICOLA | 790253 | GR | 1279846 | 19,29 | 40 | 40 | 62.140,00 | 62.140,00 | 40 | 24.856,00 | 3.765.076,14 | FINANZIABILE |
| 83 | MICHELE SATTA SOCIETA' SEMPLICE AGRICOLA DI MICHELE SATTA E C. | 553071 | LI | 1281126 | 32,49 | 40 | 40 | 61.685,00 | 61.685,00 | 40 | 24.674,00 | 3.789.750,14 | FINANZIABILE |
| 84 | LA SELVA SOCIETA' BIOAGRICOLA A R.L. | 43240 | GR | 1280944 | 34,75 | 40 | 40 | 87.820,00 | 87.820,00 | 40 | 35.128,00 | 3.824.878,14 | FINANZIABILE |
| 85 | CARPINETO VINIFERA S.R.L. SOCIETA' AGRICOLA | 114645 | SI | 1278498 | 38,48 | 40 | 40 | 194.935,74 | 192.000,24 | 40 | 76.800,10 | 3.901.678,24 | FINANZIABILE |
| 86 | SOCIETA' AGRICOLA LA MANNELLA DI CORTONESI-SOCIETA' S. | 379289 | SI | 1281533 | 38,63 | 40 | 40 | 113.060,00 | 106.965,50 | 40 | 42.786,20 | 3.944.464,44 | FINANZIABILE |
| 87 | SOCIETA' AGRICOLA TORNESI S.S. | 559544 | SI | 1281011 | 39,55 | 40 | 40 | 46.710,00 | 46.710,00 | 40 | 18.684,00 | 3.963.148,44 | FINANZIABILE |
| 88 | AVIGNONESI SRL SOCIETA' AGRICOLA | 108906 | SI | 1280495 | 39,89 | 40 | 40 | 109.200,00 | 109.200,00 | 19 | 20.748,00 | 3.983.896,44 | FINANZIABILE |
| 89 | FEMFERT LEON MARIA BENJAMIN | 340035 | SI | 1277901 | 40,39 | 40 | 40 | 93.037,50 | 87.410,00 | 40 | 34.964,00 | 4.018.860,44 | FINANZIABILE |
| 90 | DI VAIRA DARIO | 252224 | LI | 1279095 | 41,66 | 40 | 40 | 76.928,00 | 76.928,00 | 40 | 30.771,20 | 4.049.631,64 | FINANZIABILE |
| 91 | TENUTA DI VAIRA SOCIETA' SEMPLICE SOCIETA' AGRICOLA | 558923 | LI | 1281174 | 42,90 | 40 | 40 | 96.062,00 | 96.062,00 | 40 | 38.424,80 | 4.088.056,44 | FINANZIABILE |
| 92 | RICCI LISA | 83201 | FI | 1279032 | 48,15 | 65 | 40 | 118.144,00 | 118.144,00 | 40 | 47.257,60 | 4.135.314,04 | FINANZIABILE |
| 93 | PODERNUOVO S.R.L. SOCIETA' AGRICOLA | 229994 | SI | 1281060 | 48,85 | 40 | 40 | 252.600,00 | 250.000,00 | 40 | 100.000,00 | 4.235.314,04 | FINANZIABILE |
| 94 | ROSSI LEONARDO | 252847 | GR | 1278073 | 49,31 | 40 | 40 | 45.938,00 | 45.938,00 | 40 | 18.375,20 | 4.253.689,24 | FINANZIABILE |
| 95 | SOCIETA' AGRICOLA OTTO ETTARI S.S. | 567614 | GR | 1281329 | 51,66 | 40 | 40 | 208.450,00 | 205.407,75 | 40 | 82.163,10 | 4.335.852,34 | FINANZIABILE |
| 96 | BRANCAIA SOCIETA' AGRICOLA A RESPONSABILITA' LIMITATA | 83693 | SI | 1280687 | 52,45 | 40 | 40 | 240.646,00 | 240.646,00 | 40 | 96.258,40 | 4.432.110,74 | FINANZIABILE |
| 97 | SOCIETA' AGRICOLA CASTELLO DEL TERRICCIO SRL | 114952 | PI | 1280080 | 53,45 | 40 | 40 | 43.020,88 | 43.020,88 | 40 | 17.208,35 | 4.449.319,09 | FINANZIABILE |
| 98 | ONE BELVEDERE SOCIETA' AGRICOLA A RESPONSABILITA' LIMITATA | 136500 | SI | 1276894 | 53,77 | 40 | 40 | 79.482,00 | 75.344,50 | 40 | 30.137,80 | 4.479.456,89 | FINANZIABILE |
| 99 | SOCIETA' AGRICOLA C.I.T.A.I. COMPAGNIA ITALIANA TERRENI ALLEVAMENTO E IMPIANTI SPA | 87381 | LI | 1279157 | 55,73 | 40 | 40 | 218.430,00 | 218.430,00 | 19 | 41.501,70 | 4.520.958,59 | FINANZIABILE |
| 100 | PIGNATTI GIANNI | 84260 | SI | 1279787 | 55,82 | 40 | 40 | 73.199,00 | 73.199,00 | 40 | 29.279,60 | 4.550.238,19 | FINANZIABILE |

| | | | | | | | | | | | | | |
|-----|--|--------|----|---------|-------|----|----|------------|------------|----|------------|--------------|--------------|
| 101 | CACCIA AL PIANO 1868 SOCIETA' AGRICOLA SRL | 139225 | LI | 1278308 | 55,92 | 40 | 40 | 160.136,00 | 160.136,00 | 20 | 32.027,20 | 4.582.265,39 | FINANZIABILE |
| 102 | ARGENTIERA SRL SOC. AGRICOLA | 94885 | LI | 1280169 | 58,79 | 40 | 40 | 249.880,00 | 249.880,00 | 19 | 47.477,20 | 4.629.742,59 | FINANZIABILE |
| 103 | AMBROGIO E GIOVANNI FOLONARI TENUTE S.A.R.L. | 115694 | FI | 1278993 | 59,58 | 55 | 40 | 249.897,00 | 249.897,00 | 40 | 99.958,80 | 4.729.701,39 | FINANZIABILE |
| 104 | FRANGIOSA LUIGI | 83984 | SI | 1281366 | 61,37 | 40 | 40 | 56.511,00 | 56.481,00 | 40 | 22.592,40 | 4.752.293,79 | FINANZIABILE |
| 105 | ABBRUZZESE VINCENZO | 83881 | SI | 1279723 | 62,71 | 40 | 40 | 249.315,00 | 210.274,50 | 40 | 84.109,80 | 4.836.403,59 | FINANZIABILE |
| 106 | RENIERI SRL - SOCIETA' AGRICOLA | 229913 | SI | 1280104 | 64,80 | 40 | 40 | 79.220,00 | 79.220,00 | 40 | 31.688,00 | 4.868.091,59 | FINANZIABILE |
| 107 | FATTORIA MONTELLORI SOCIETA' SEMPLICE AGRICOLA | 760625 | FI | 1278155 | 65,47 | 40 | 40 | 43.582,00 | 43.582,00 | 40 | 17.432,80 | 4.885.524,39 | FINANZIABILE |
| 108 | CR WINE ESTATE SOCIETA' AGRICOLA SRL | 771514 | LU | 1281483 | 68,60 | 40 | 40 | 67.680,00 | 67.680,00 | 40 | 27.072,00 | 4.912.596,39 | FINANZIABILE |
| 109 | CARLETTI FEDERICO | 108719 | SI | 1279808 | 70,13 | 40 | 40 | 266.331,00 | 250.000,00 | 40 | 100.000,00 | 5.012.596,39 | FINANZIABILE |
| 110 | FATTORIA DI VIVIANA SOCIETA' AGRICOLA A RESPONSABILITA' LIMITATA | 589892 | SI | 1279436 | 71,91 | 40 | 40 | 41.972,50 | 41.972,50 | 40 | 16.789,00 | 5.029.385,39 | FINANZIABILE |
| 111 | SOCIETA' AGRICOLA TENUITA L'ENTRATA S.R.L. | 135021 | FI | 1281246 | 72,61 | 40 | 40 | 187.780,00 | 173.087,50 | 40 | 69.235,00 | 5.098.620,39 | FINANZIABILE |
| 112 | PININO S.R.L. SOCIETA' AGRICOLA | 136718 | SI | 1281053 | 78,46 | 40 | 40 | 275.162,44 | 198.730,92 | 19 | 37.758,87 | 5.136.379,26 | FINANZIABILE |
| 113 | FATTORIA IL CASALONE - SOCIETA' AGRICOLA SEMPLICE | 246364 | GR | 1278870 | 86,76 | 50 | 40 | 95.875,00 | 95.875,00 | 40 | 38.350,00 | 5.174.729,26 | FINANZIABILE |
| 114 | SOCIETA' AGRICOLA ARSENIO S.R.L. | 685635 | FI | 1281138 | 23,59 | 35 | 35 | 430.427,00 | 250.000,00 | 40 | 100.000,00 | 5.274.729,26 | FINANZIABILE |
| 115 | ISOLA DELLE FALCOLE SRL SOCIETA' AGRICOLA | 599911 | FI | 1279952 | 35,00 | 55 | 35 | 43.017,00 | 43.017,00 | 40 | 17.206,80 | 5.291.936,06 | FINANZIABILE |
| 116 | NESI TOMMASO | 342979 | FI | 1278343 | 39,39 | 40 | 35 | 243.800,00 | 243.800,00 | 40 | 97.520,00 | 5.389.456,06 | FINANZIABILE |
| 117 | LOGI ALESSIO | 103697 | SI | 1281515 | 43,87 | 35 | 35 | 115.480,00 | 114.927,91 | 40 | 45.971,16 | 5.435.427,23 | FINANZIABILE |
| 118 | TANGANELLI LOREDANA | 128735 | SI | 1281177 | 45,22 | 35 | 35 | 63.810,00 | 63.810,00 | 40 | 25.524,00 | 5.460.951,23 | FINANZIABILE |
| 119 | SOCIETA' AGRICOLA PALAZZO DEI F.LLI LOIA SOCIETA' SEMPLICE | 379522 | SI | 1281296 | 45,29 | 35 | 35 | 55.635,00 | 55.635,00 | 40 | 22.254,00 | 5.483.205,23 | FINANZIABILE |
| 120 | SARDELLI SERGIO | 87453 | SI | 1279995 | 45,71 | 35 | 35 | 65.612,00 | 65.612,00 | 19 | 12.466,28 | 5.495.671,51 | FINANZIABILE |
| 121 | MANTENGOLI MARCO | 54028 | SI | 1281481 | 46,83 | 35 | 35 | 146.120,00 | 146.120,00 | 40 | 58.448,00 | 5.554.119,51 | FINANZIABILE |
| 122 | ARILLO IN TERRABIANCA SOCIETA' AGRICOLA S.R.L. | 670730 | GR | 1278974 | 47,02 | 40 | 35 | 73.844,00 | 73.844,00 | 40 | 29.537,60 | 5.583.657,11 | FINANZIABILE |
| 123 | FATTORIA VILLA SALETTA SOCIETA' AGRICOLA S.R.L. | 43265 | PI | 1277750 | 48,44 | 35 | 35 | 189.478,00 | 189.478,00 | 40 | 75.791,20 | 5.659.448,31 | FINANZIABILE |
| 124 | SOCIETA AGRICOLA SANTA GIULIA S.S. | 792573 | SI | 1280935 | 51,32 | 35 | 35 | 196.840,00 | 196.840,00 | 40 | 78.736,00 | 5.738.184,31 | FINANZIABILE |
| 125 | VIOLA DI CAMPALTO STELLA TERESA FRANCESCA | 116733 | SI | 1281378 | 51,85 | 35 | 35 | 52.243,00 | 50.277,83 | 40 | 20.111,13 | 5.758.295,44 | FINANZIABILE |
| 126 | FELSINA S.P.A. SOCIETA' AGRICOLA | 104652 | SI | 1281058 | 52,19 | 35 | 35 | 262.200,00 | 250.000,00 | 19 | 47.500,00 | 5.805.795,44 | FINANZIABILE |

| | | | | | | | | | | | | | |
|-----|---|--------|----|---------|-------|----|----|------------|------------|----|------------|--------------|--------------|
| 127 | FATTORIA CAMPORIGNANO SOCIETA' AGRICOLA A RESPONSABILITA' LIMITATA | 87399 | SI | 1278525 | 54,96 | 35 | 35 | 54.210,00 | 54.210,00 | 40 | 21.684,00 | 5.827.479,44 | FINANZIABILE |
| 128 | PETTINARI SERENELLA | 585567 | FI | 1278885 | 56,02 | 35 | 35 | 79.730,00 | 79.730,00 | 40 | 31.892,00 | 5.859.371,44 | FINANZIABILE |
| 129 | PODERE SAPAIO SAS SOCIETA' AGRICOLA DI MASSIMO PICCINI E C. | 115770 | LI | 1281273 | 56,15 | 35 | 35 | 146.676,00 | 146.676,00 | 40 | 58.670,40 | 5.918.041,84 | FINANZIABILE |
| 130 | SOCIETA' AGRICOLA CASTELLO ALTO SOCIETA' SEMPLICE | 591346 | GR | 1278444 | 56,50 | 35 | 35 | 59.987,20 | 59.219,85 | 40 | 23.687,94 | 5.941.729,78 | FINANZIABILE |
| 131 | MANTENGOLI ANDREA | 54037 | SI | 1281302 | 56,60 | 50 | 35 | 245.000,00 | 245.000,00 | 40 | 98.000,00 | 6.039.729,78 | FINANZIABILE |
| 132 | SOCIETA' AGRICOLA MONTERINALDI S.R.L. | 105909 | SI | 1279816 | 56,91 | 35 | 35 | 249.100,00 | 249.100,00 | 19 | 47.329,00 | 6.087.058,78 | FINANZIABILE |
| 133 | SOCIETA' AGRICOLA BELPOGGIO S.S. DI RAMI RENATA E C. | 227584 | SI | 1277372 | 58,71 | 35 | 35 | 95.783,77 | 95.783,77 | 40 | 38.313,51 | 6.125.372,29 | FINANZIABILE |
| 134 | SANTINI SIMONE | 84110 | SI | 1279726 | 59,71 | 35 | 35 | 41.468,00 | 41.468,00 | 40 | 16.587,20 | 6.141.959,49 | FINANZIABILE |
| 135 | TENUTA SAN FILIPPO SOC. AGR. | 791864 | SI | 1281303 | 59,89 | 35 | 35 | 56.098,00 | 55.720,94 | 40 | 22.288,38 | 6.164.247,86 | FINANZIABILE |
| 136 | SOCIETA' AGRICOLA AZIENDA AGRARIA BARTOLI GIUSTI S.S. | 36406 | SI | 1276800 | 60,29 | 35 | 35 | 89.187,70 | 89.187,70 | 40 | 35.675,08 | 6.199.922,94 | FINANZIABILE |
| 137 | AZIENDA AGRICOLA SAN POLINO DI FABBRO LUIGI SOCIETA' SEMPLICE SOCIETA' AGRICOLA | 557719 | SI | 1278520 | 62,67 | 35 | 35 | 45.011,00 | 42.775,72 | 40 | 17.110,29 | 6.217.033,23 | FINANZIABILE |
| 138 | FATTORIA CORZANO E PATERNO SOCIETA SEMP.AGRICOLA | 43297 | FI | 1280174 | 63,00 | 35 | 35 | 42.760,00 | 42.760,00 | 40 | 17.104,00 | 6.234.137,23 | FINANZIABILE |
| 139 | FATTORIA POGGIO ALLORO DEI F.LLI FIORONI SOCIETA' SEMPLICE AGRICOLA | 39222 | SI | 1281272 | 64,19 | 35 | 35 | 250.000,00 | 250.000,00 | 40 | 100.000,00 | 6.334.137,23 | FINANZIABILE |
| 140 | CASTELLO DI BOSSI SOCIETA' AGRICOLA S.R.L. | 35881 | SI | 1277443 | 64,80 | 35 | 35 | 249.500,00 | 249.500,00 | 40 | 99.800,00 | 6.433.937,23 | FINANZIABILE |
| 141 | ANANIA LUIGI ANTONIO | 103726 | SI | 1280934 | 64,97 | 35 | 35 | 44.655,65 | 44.655,65 | 40 | 17.862,26 | 6.451.799,49 | FINANZIABILE |
| 142 | MARCHESI MAZZEI SPA SOC.AGR. | 83734 | SI | 1281350 | 65,43 | 35 | 35 | 211.920,00 | 211.920,00 | 40 | 84.768,00 | 6.536.567,49 | FINANZIABILE |
| 143 | TERRASOLE S.R.L. SOCIETA' AGRICOLA | 86733 | SI | 1278422 | 72,24 | 35 | 35 | 41.200,00 | 41.200,00 | 40 | 16.480,00 | 6.553.047,49 | FINANZIABILE |
| 144 | TONDINI ORNELLA | 83582 | SI | 1281128 | 79,62 | 35 | 35 | 55.150,00 | 51.580,84 | 40 | 20.632,34 | 6.573.679,83 | FINANZIABILE |
| 145 | FEUDI TOSCANA - CAMPO ALLE COMETE SOCIETA' AGRICOLA A R.L. | 565529 | LI | 1278551 | 35,88 | 30 | 30 | 72.721,80 | 72.129,30 | 40 | 28.851,72 | 6.602.531,55 | FINANZIABILE |
| 146 | SCHWARZ FABIAN | 338180 | SI | 1281359 | 40,55 | 30 | 30 | 113.948,97 | 107.432,02 | 40 | 42.972,81 | 6.645.504,36 | FINANZIABILE |
| 147 | BORSELLI MARCO | 251304 | LU | 1278453 | 42,92 | 25 | 30 | 43.218,80 | 43.218,80 | 40 | 17.287,52 | 6.662.791,88 | FINANZIABILE |
| 148 | SOCIETA' AGRICOLA LE MACIOCHE S.R.L. | 531888 | SI | 1279574 | 49,86 | 35 | 30 | 64.118,00 | 64.118,00 | 40 | 25.647,20 | 6.688.439,08 | FINANZIABILE |
| 149 | CAMPINOTI RICCARDO | 128808 | SI | 1281249 | 49,97 | 30 | 30 | 462.624,80 | 250.000,00 | 40 | 100.000,00 | 6.788.439,08 | FINANZIABILE |
| 150 | CASTELLO DI QUERCETO SOCIETA' AGRICOLA - SOCIETA' PER AZIONI | 91171 | FI | 1281454 | 50,82 | 30 | 30 | 195.860,00 | 195.860,00 | 40 | 78.344,00 | 6.866.783,08 | FINANZIABILE |
| 151 | BINDELLA S.R.L. SOCIETA' AGRICOLA | 134479 | SI | 1281492 | 53,31 | 45 | 30 | 259.517,00 | 250.000,00 | 40 | 100.000,00 | 6.966.783,08 | FINANZIABILE |
| 152 | CASA EMMA SOCIETA' AGRICOLA S.S. | 675729 | FI | 1278997 | 55,96 | 30 | 30 | 230.892,00 | 227.392,00 | 40 | 90.956,80 | 7.057.739,88 | FINANZIABILE |

| | | | | | | | | | | | | | |
|-----|---|--------|----|---------|-------|----|----|------------|------------|----|------------|--------------|--------------|
| 153 | RICASOLI FIRIDOLFI MARCO ALESSANDRO | 83699 | SI | 1278819 | 57,23 | 30 | 30 | 56.579,00 | 56.579,00 | 40 | 22.631,60 | 7.080.371,48 | FINANZIABILE |
| 154 | TUSCAN ESTATES AGRICULTURAL COMPANY OU | 379823 | SI | 1280896 | 59,04 | 30 | 30 | 130.268,00 | 130.268,00 | 40 | 52.107,20 | 7.132.478,68 | FINANZIABILE |
| 155 | VILLA S. ANNA SOCIETA' SEMPLICE AGRICOLA DI FABRONI ANNA S. E M. SOC. SEMPLICE | 309189 | SI | 1281409 | 59,13 | 30 | 30 | 45.289,00 | 43.694,66 | 40 | 17.477,86 | 7.149.956,54 | FINANZIABILE |
| 156 | MARCHESI FRESCOBALDI SOCIETA' AGRICOLA S.R.L. | 248430 | GR | 1281135 | 60,67 | 30 | 30 | 238.354,00 | 238.354,00 | 19 | 45.287,26 | 7.195.243,80 | FINANZIABILE |
| 157 | AZIENDA AGRICOLA FONTODI DI GIOVANNI E MARCO MANETTI - SOCIETA' AGRICOLA SEMPLICE | 85370 | FI | 1278876 | 60,84 | 35 | 30 | 157.881,84 | 154.681,84 | 40 | 61.872,74 | 7.257.116,54 | FINANZIABILE |
| 158 | VINI VITICOLTORI TOSCANI SOCIETA' COOPERATIVA AGRICOLA | 108344 | FI | 1277723 | 60,95 | 30 | 30 | 248.040,00 | 246.394,00 | 40 | 98.557,60 | 7.355.674,14 | FINANZIABILE |
| 159 | TENUTE SILVIO NARDI SOCIETA' SEMPLICE AGRICOLA | 101825 | SI | 1279455 | 61,00 | 30 | 30 | 73.420,00 | 72.500,00 | 40 | 29.000,00 | 7.384.674,14 | FINANZIABILE |
| 160 | MARYAMADO S.R.L. - SOCIETA' AGRICOLA | 653873 | FI | 1278321 | 61,97 | 30 | 30 | 69.474,00 | 69.474,00 | 40 | 27.789,60 | 7.412.463,74 | FINANZIABILE |
| 161 | LE CINCOLE SOCIETA' SEMPLICE AGRICOLA DI ORSINI E VIGANO' | 91055 | FI | 1281404 | 63,70 | 30 | 30 | 41.667,00 | 41.667,00 | 40 | 16.666,80 | 7.429.130,54 | FINANZIABILE |
| 162 | SOCIETA' AGRICOLA CANTINA DELL'ETRURIA - SOCIETA' COOPERATIVA | 419980 | SI | 1281397 | 77,37 | 30 | 30 | 107.585,00 | 50.985,00 | 40 | 20.394,00 | 7.449.524,54 | FINANZIABILE |
| 163 | FATTORIA LA TORRE SOCIETA AGRICOLA A RESPONSABILITA' LIMITATA | 95609 | LU | 1278641 | 84,80 | 25 | 30 | 44.877,10 | 44.877,10 | 40 | 17.950,84 | 7.467.475,38 | FINANZIABILE |
| 164 | CANTINA DEL GIUSTO DI MARIANI NICCOLO' E C. SOCIETA' AGRICOLA | 373256 | SI | 1279694 | 39,44 | 45 | 25 | 73.444,02 | 73.444,02 | 40 | 29.377,61 | 7.496.852,98 | FINANZIABILE |
| 165 | TAMBURINI EMANUELA | 115116 | FI | 1278036 | 40,18 | 25 | 25 | 43.672,00 | 43.672,00 | 40 | 17.468,80 | 7.514.321,78 | FINANZIABILE |
| 166 | PODERE CASANOVA GUIDOTTI SOCIETA' AGRICOLA SOCIETA' SEMPLICE | 557856 | SI | 1278508 | 41,04 | 25 | 25 | 57.785,00 | 57.785,00 | 40 | 23.114,00 | 7.537.435,78 | FINANZIABILE |
| 167 | MARCHESI GONDI SOCIETA' SEMPLICE AGRICOLA | 289249 | FI | 1279243 | 41,48 | 25 | 25 | 249.998,00 | 228.862,00 | 40 | 91.544,80 | 7.628.980,58 | FINANZIABILE |
| 168 | SOCIETA' AGRICOLA IL SOSSO DI RAVAGLIOLI TOMMASO E C. S.S. | 372625 | AR | 1278000 | 41,68 | 25 | 25 | 86.850,00 | 71.850,00 | 40 | 28.740,00 | 7.657.720,58 | FINANZIABILE |
| 169 | BERNAZZI GIANNI | 86701 | SI | 1278493 | 43,98 | 25 | 25 | 45.670,20 | 45.670,20 | 40 | 18.268,08 | 7.675.988,66 | FINANZIABILE |
| 170 | SIMONCINI ANDREA | 43399 | FI | 1280150 | 44,63 | 25 | 25 | 203.140,00 | 203.140,00 | 40 | 81.256,00 | 7.757.244,66 | FINANZIABILE |
| 171 | TALENTI RICCARDO | 60201 | SI | 1278530 | 44,69 | 25 | 25 | 237.784,00 | 228.448,85 | 40 | 91.379,54 | 7.848.624,20 | FINANZIABILE |
| 172 | VEGI SOCIETA' AGRICOLA A RESPONSABILITA' LIMITATA | 779707 | SI | 1280023 | 51,14 | 25 | 25 | 253.070,00 | 250.000,00 | 40 | 100.000,00 | 7.948.624,20 | FINANZIABILE |
| 173 | SOCIETA' AGRICOLA LE BERNE S.S. | 785706 | SI | 1281160 | 52,25 | 25 | 25 | 275.588,00 | 250.000,00 | 40 | 100.000,00 | 8.048.624,20 | FINANZIABILE |
| 174 | CENCIONI PATRIZIA | 46952 | SI | 1277475 | 54,76 | 25 | 25 | 78.950,00 | 78.950,00 | 40 | 31.580,00 | 8.080.204,20 | FINANZIABILE |
| 175 | LE TORRI SOCIETA' AGRICOLA SRL | 85378 | FI | 1281459 | 57,34 | 25 | 25 | 53.905,00 | 53.905,00 | 40 | 21.562,00 | 8.101.766,20 | FINANZIABILE |
| 176 | GORELLI GIUSEPPE | 102689 | SI | 1279585 | 59,91 | 25 | 25 | 50.050,00 | 50.050,00 | 40 | 20.020,00 | 8.121.786,20 | FINANZIABILE |
| 177 | TENUTE DI CASTELGIONCONDO E DI LUCE DELLA VITE SOCIETA' AGRICOLA - S.R.L. | 35880 | SI | 1281466 | 60,67 | 25 | 25 | 233.250,00 | 233.250,00 | 19 | 44.317,50 | 8.166.103,70 | FINANZIABILE |
| 178 | CESANI VINCENZO | 83936 | SI | 1279451 | 77,35 | 25 | 25 | 41.560,00 | 41.560,00 | 40 | 16.624,00 | 8.182.727,70 | FINANZIABILE |

| | | | | | | | | | | | | | |
|-----|--|--------|----|---------|-------|----|----|------------|------------|----|------------|--------------|--------------|
| 179 | SOCIETA' SEMPLICE AGRICOLA TOMMASI VITICOLTORI | 545377 | SI | 1278929 | 77,73 | 25 | 25 | 192.722,00 | 192.592,00 | 40 | 77.036,80 | 8.259.764,50 | FINANZIABILE |
| 180 | CAPPELLI GRAZIELLA | 103080 | SI | 1278607 | 82,18 | 25 | 25 | 86.590,00 | 86.590,00 | 40 | 34.636,00 | 8.294.400,50 | FINANZIABILE |
| 181 | GUICCIARDINI FERDINANDO | 37314 | FI | 1281106 | 87,05 | 25 | 25 | 169.650,00 | 169.650,00 | 40 | 67.860,00 | 8.362.260,50 | FINANZIABILE |
| 182 | SOCIETA' AGRICOLA TENUTA LA MASSA S.R.L. | 662481 | FI | 1281309 | 40,12 | 20 | 20 | 76.396,00 | 76.396,00 | 40 | 30.558,40 | 8.392.818,90 | FINANZIABILE |
| 183 | FATTORIA IL MURO DELLA FAMIGLIA PANCARO S.S. SOCIETA' AGRICOLA | 356364 | AR | 1278848 | 40,33 | 20 | 20 | 241.713,29 | 232.713,29 | 40 | 93.085,32 | 8.485.904,22 | FINANZIABILE |
| 184 | SOCIETA' AGRICOLA VECCHIE TERRE DI MONTERLII SOC. AG. A.R.L. | 554363 | FI | 1278431 | 41,52 | 20 | 20 | 48.500,00 | 48.500,00 | 40 | 19.400,00 | 8.505.304,22 | FINANZIABILE |
| 185 | BERNI VALENTINO | 83378 | SI | 1280217 | 42,44 | 20 | 20 | 178.850,00 | 178.850,00 | 40 | 71.540,00 | 8.576.844,22 | FINANZIABILE |
| 186 | PODERE SALICUTTI SOCIETA' SEMPLICE AGRICOLA DI EICHBAUER FEL | 565826 | SI | 1278124 | 49,80 | 35 | 20 | 119.910,00 | 110.297,83 | 40 | 44.119,13 | 8.620.963,35 | FINANZIABILE |
| 187 | INNOCENTI DI GIANNI E MASSIMO INNOCENTI S.S. SOCIETA' AGRICOLA | 321088 | SI | 1278461 | 52,47 | 25 | 20 | 42.745,00 | 42.745,00 | 40 | 17.098,00 | 8.638.061,35 | FINANZIABILE |
| 188 | VADI ALESSIO | 129019 | FI | 1280509 | 57,50 | 20 | 20 | 93.720,00 | 86.640,00 | 40 | 34.656,00 | 8.672.717,35 | FINANZIABILE |
| 189 | BARTALOZZI DANILO | 114562 | FI | 1279240 | 61,72 | 20 | 20 | 65.560,00 | 65.560,00 | 40 | 26.224,00 | 8.698.941,35 | FINANZIABILE |
| 190 | CANTINE FRATELLI BELLINI S.R.L. | 687222 | FI | 1278775 | 72,79 | 40 | 20 | 124.195,00 | 124.042,90 | 40 | 49.617,16 | 8.748.558,51 | FINANZIABILE |
| 191 | SOCIETA' AGRICOLA CASTELLO DEL TEGOLATO S.S. | 116422 | FI | 1281001 | 73,43 | 20 | 20 | 133.320,00 | 133.320,00 | 40 | 53.328,00 | 8.801.886,51 | FINANZIABILE |
| 192 | FATTORIA LE BONILLE SRL SOCIETA' AGRICOLA | 511462 | FI | 1281485 | 86,28 | 20 | 20 | 356.996,00 | 250.000,00 | 40 | 100.000,00 | 8.901.886,51 | FINANZIABILE |
| 193 | SPERA ANNA | 114558 | FI | 1278031 | 90,57 | 20 | 20 | 252.070,00 | 250.000,00 | 40 | 100.000,00 | 9.001.886,51 | FINANZIABILE |
| 194 | CARPINETO S.R.L. | 515281 | FI | 1278670 | 40,39 | 15 | 15 | 217.845,00 | 165.716,70 | 40 | 66.286,68 | 9.068.173,19 | FINANZIABILE |
| 195 | LA TORRE SULLA VIA FRANCIGENA SOCIETA' AGRICOLA SOCIETA' A RESPONSABILITA' LIMITATA | 684377 | FI | 1279271 | 43,65 | 35 | 15 | 489.714,00 | 250.000,00 | 40 | 100.000,00 | 9.168.173,19 | FINANZIABILE |
| 196 | SOCIETA' AGRICOLA PIETRASERENA SOC. SEMPL. | 105226 | SI | 1279512 | 47,23 | 25 | 15 | 73.076,00 | 73.076,00 | 40 | 29.230,40 | 9.197.403,59 | FINANZIABILE |
| 197 | SOCIETA' AGRICOLA CORTINA E MANDORLI SRL | 37250 | FI | 1278137 | 57,72 | 15 | 15 | 250.000,00 | 203.317,00 | 19 | 38.630,23 | 9.236.033,82 | FINANZIABILE |
| 198 | TENUTA BOCELLI SOCIETA' AGRICOLA S.R.L. | 305237 | PI | 1280809 | 62,35 | 20 | 15 | 135.030,00 | 134.239,90 | 40 | 53.695,96 | 9.289.729,78 | FINANZIABILE |
| 199 | VANNELLI ALESSIO | 129212 | AR | 1281182 | 43,56 | 10 | 10 | 49.500,00 | 49.500,00 | 40 | 19.800,00 | 9.309.529,78 | FINANZIABILE |
| 200 | AUTOCTONA SRL | 673318 | FI | 1279333 | 63,26 | 10 | 10 | 259.809,00 | 233.409,00 | 19 | 44.347,71 | 9.353.877,49 | FINANZIABILE |
| 201 | ROBERTO CIPRESSO S.R.L. | 140212 | SI | 1281514 | 60,47 | 15 | 5 | 65.841,00 | 65.841,00 | 40 | 26.336,40 | 9.380.213,89 | FINANZIABILE |
| 202 | FURIANI MICHELE ANGELO | 511344 | FI | 1277649 | 58,40 | 20 | 0 | 43.210,00 | 43.210,00 | 40 | 17.284,00 | 9.397.497,89 | FINANZIABILE |

ALLEGATO 2

| Nr | CUP ARTEA | Nr. protocollo ARTEA | data protocollo ARTEA | Note |
|----|-----------|----------------------|-----------------------|---|
| 1 | 1278312 | 003/77397 | 26/05/2025 | Rinuncia comunicata con nota prot. 10905 del 03/09/2025 |
| 2 | 1279282 | 003/78204 | 27/05/2025 | Rinuncia comunicata con nota prot. 13886 del 10/10/2025 |
| 3 | 1281122 | 003/91209 | 13/06/2025 | Rinuncia comunicata con nota prot. 14778 del 04/11/2025 |
| 4 | 1281181 | 003/90037 | 12/06/2025 | Rinuncia comunicata con nota prot. 15219 del 14/11/2025 |
| 5 | 1281505 | 003/91918 | 13/06/2025 | Rinuncia comunicata con nota prot. 15527 del 21/11/2025 |
| 6 | 1280126 | 003/80938 | 29/05/2025 | Rinuncia comunicata con nota prot. 15716 del 26/11/2025 |
| 7 | 1281351 | 003/91324 | 13/06/2025 | Rinuncia comunicata con nota prot. 15723 del 26/11/2025 |
| 8 | 1277660 | 003/77268 | 26/05/2025 | Rinuncia comunicata con nota prot. 15697 del 26/11/2025 |
| 9 | 1279645 | 003/87081 | 09/06/2025 | Rinuncia comunicata con nota prot. 15812 del 28/11/2025 |
| 10 | 1278292 | 003/74453 | 21/05/2025 | Rinuncia comunicata con nota prot. 15893 del 01/12/2025 |
| 11 | 1281153 | 003/89082 | 11/06/2025 | Rinuncia comunicata con nota prot. 15894 del 01/12/2025 |
| 12 | 1278635 | 003/79249 | 28/05/2025 | Rinuncia comunicata con nota prot. 16002 del 03/12/2025 |
| 13 | 1278245 | 003/75401 | 22/05/2025 | Rinuncia comunicata con nota prot. 16022 del 03/12/2025 |
| 14 | 1281055 | 003/89580 | 11/06/2025 | Rinuncia comunicata con nota prot. 16490 del 16/12/2025 |
| 15 | 1280990 | 003/90697 | 12/06/2025 | Rinuncia comunicata con nota prot. 16830 del 29/12/2025 |
| 16 | 1281463 | 003/91789 | 13/06/2025 | Rinuncia comunicata con nota prot. 16855 del 30/12/2025 |
| 17 | 1279881 | 003/81681 | 30/05/2025 | Comunicazione di decadenza prot. 15654 del 25/11/2025 |
| 18 | 1279638 | 003/81839 | 30/05/2025 | Comunicazione di decadenza prot. 15938 del 01/12/2025 |
| 19 | 1281313 | 003/90373 | 12/06/2025 | Comunicazione di decadenza prot. 15939 del 01/12/2025 |
| 20 | 1281293 | 003/90786 | 12/06/2025 | Comunicazione di decadenza prot. 15940 del 01/12/2025 |
| 21 | 1281458 | 003/91737 | 13/06/2025 | Comunicazione di decadenza prot. 15942 del 01/12/2025 |
| 22 | 1281496 | 003/91608 | 13/06/2025 | Comunicazione di decadenza prot. 16585 del 18/12/2025 |
| 23 | 1281050 | 003/90101 | 12/06/2025 | Comunicazione di decadenza prot. 15941 del 01/12/2025 |



REGIONE TOSCANA

DIREZIONE ISTRUZIONE, FORMAZIONE, RICERCA E LAVORO

SETTORE EDUCAZIONE E ISTRUZIONE

Responsabile di settore Sara MELE

Incarico: DECR. DIRIG. CENTRO DIREZIONALE n. 10143 del 14-05-2024

Decreto soggetto a verifica di cui all'art. 7 del disciplinare di controllo ai sensi della DGR n. 521/2024

Numero adozione: 716 - Data adozione: 19/01/2026

Oggetto: PR Toscana FSE+ 2021-2027 - Asse 2 Attività 2.f.15. - Avviso pubblico finalizzato al sostegno all'inclusione nel sistema scolastico delle studentesse e degli studenti delle scuole secondarie di primo e secondo grado anno scolastico 2025/2026 - LIBRI GRATIS - D.D. 7681/2025 e ss.mm.ii. - Rettifica Decreto Dirigenziale n. 26903/2025 e sostituzione allegato A "Graduatoria delle domande ammesse al contributo" e allegato B "Elenco delle domande non ammesse al contributo".

Il presente atto è pubblicato sul BURT ai sensi degli articoli 4, 5, 5 bis e 5 ter della l.r. 23/2007 e sulla banca dati degli atti amministrativi della Giunta regionale ai sensi dell'art.18 della l.r. 23/2007.

Il presente atto è pubblicato in Amministrazione Trasparente ai sensi articolo 26 comma 4 Dlgs 33/2013

Data certificazione e pubblicazione in banca dati ai sensi L.R. 23/2007 e ss.mm.: 20/01/2026

Documento informatico firmato digitalmente ai sensi del testo unico D.P.R. 28 dicembre 2000,n. 445, del D.Lgs. 7 marzo 2005, n. 82 e norme collegate, il quale sostituisce il testo cartaceo e la firma autografa.

Numero interno di proposta: 2026AD000644

LA DIRIGENTE

Vista la Delibera di Giunta Regionale n. 294 del 10 marzo 2025 che approva gli “Elementi essenziali dell’Avviso regionale finalizzato al sostegno all’inclusione nel sistema scolastico secondario di primo e secondo grado - Libri Gratis - anno scolastico 2025/2026” e sue successive modificazioni e integrazioni;

Visto il Decreto Dirigenziale n. 7626 del 15/04/2025 con il quale si è proceduto all'approvazione dell’Avviso pubblico finalizzato al sostegno all’inclusione nel sistema scolastico delle studentesse e degli studenti delle scuole secondarie di primo e secondo grado anno scolastico 2025/2026 – LIBRI GRATIS e sue successive modificazioni e integrazioni;

Visto il Decreto Dirigenziale n. 16293 del 18/07/2025, con il quale si è provveduto a impegnare e liquidare all’Agenzia Regionale ARTEA - in qualità di Organismo Intermedio dell’intervento “Libri Gratis” con funzione di soggetto pagatore - le risorse necessarie per l’erogazione del sostegno;

Visto il Decreto Dirigenziale n. 16732 del 28 luglio 2025 che - in attuazione dell’art.11 dell’Avviso - ha approvato la prima graduatoria delle domande ammesse al contributo, contestualmente all’elenco delle domande non ammesse e all’allegato contenente la lista delle domande sospese;

Visto il Decreto Dirigenziale n. 22609 del 22 ottobre 2025, così come rettificato dal Decreto Dirigenziale n. 23722 del 07/11/2025, che ha approvato la seconda graduatoria delle domande ammesse al contributo, contestualmente all’elenco delle domande non ammesse e all’allegato contenente la lista delle domande sospese, in attuazione dell’art.12 dell’Avviso;

Visto il Decreto Dirigenziale n. 26903/2025 con il quale - in esito al completamento delle procedure di verifica effettuate sulle domande precedentemente “sospese”- si è proceduto all’approvazione della relativa graduatoria delle istanze ammesse al contributo (Allegato A) e dell’elenco delle istanze non ammesse (Allegato B);

Considerato che, per mero errore materiale, nel sopra citato Decreto Dirigenziale n. 26903/2025 le domande individuate dai codici pratica “LG2500025155” e “LG2500047560” sono state inserite nell’elenco delle istanze “non ammesse”, invece che nella graduatoria delle istanze “ammesse” al contributo Libri Gratis;

Considerata la conseguente necessità di procedere all’approvazione di un nuovo Allegato A - “Graduatoria delle domande ammesse al contributo” comprensivo delle due domande sopra individuate e di un nuovo Allegato B - Elenco delle domande non ammesse al contributo” dell’intervento Libri Gratis;

Ritenuto quindi opportuno procedere alla sostituzione dell’allegato A e alla sostituzione dell’allegato B, approvati con il Decreto Dirigenziale n. 26903 del 19/12/2025, rispettivamente con i nuovi allegati A e B, parti integranti e sostanziali del presente provvedimento;

Dato atto che le risorse necessarie alla copertura finanziaria delle due sopra specificate domande ammesse al contributo e inserite nel nuovo Allegato A al presente provvedimento, trovano la necessaria disponibilità nell’ambito delle risorse già impegnate e liquidate in favore di ARTEA con il citato Decreto Dirigenziale n. 16293 del 18/07/2025;

Confermato che si mantiene inalterato il restante contenuto del Decreto Dirigenziale n. 26903 del 19/12/2025;

DECRETA

1 di procedere, per quanto esposto in narrativa, alla sostituzione degli allegati “A” e “B” approvati con il Decreto Dirigenziale n. 26903 del 19/12/2025, rispettivamente, con i nuovi Allegato A - “Graduatoria delle domande ammesse al contributo” e Allegato B - “Elenco domande non ammesse”, parti integranti e sostanziali del presente provvedimento;

2. di trasmettere all’Agenzia Regionale ARTEA il nuovo Allegato A, con particolare riferimento alle due ulteriori domande ammesse al contributo, nel formato e nelle modalità convenute con la stessa ARTEA, ai fini dell’erogazione ai destinatari;

3. di confermare in ogni altra sua parte il Decreto Dirigenziale n. 26903/2025.

Avverso il presente provvedimento è ammesso ricorso nei confronti dell’autorità giudiziaria competente nei termini di legge.

La Dirigente

Allegati n. 2

- A** *Graduatoria delle domande ammesse al contributo*
bb8bf2d4141c9f963934acaa93be33e4a06c1ec95e0ccd66fea4a6f5df753aca
- B** *Elenco delle domande non ammesse al contributo*
779c8166f26dd961d99fe11a79fcc43f17586d855a83acb00ebc39380c1db57d

ALLEGATO A

LIBRI GRATIS a.s. 2025/2026_GRADUATORIA DOMANDE AMMESSE AL CONTRIBUTO

| Codice pratica | Stato della domanda | Contributo spettante (€) |
|----------------|-----------------------|--------------------------|
| LG2500048391 | AMMESSA_AL_CONTRIBUTO | 137,00 € |
| LG2500051269 | AMMESSA_AL_CONTRIBUTO | 137,00 € |
| LG2500027463 | AMMESSA_AL_CONTRIBUTO | 348,00 € |
| LG2500045139 | AMMESSA_AL_CONTRIBUTO | 251,00 € |
| LG2500028483 | AMMESSA_AL_CONTRIBUTO | 204,00 € |
| LG2500034734 | AMMESSA_AL_CONTRIBUTO | 309,00 € |
| LG2500054221 | AMMESSA_AL_CONTRIBUTO | 204,00 € |
| LG2500043705 | AMMESSA_AL_CONTRIBUTO | 137,00 € |
| LG2500043739 | AMMESSA_AL_CONTRIBUTO | 137,00 € |
| LG2500036119 | AMMESSA_AL_CONTRIBUTO | 137,00 € |
| LG2500019511 | AMMESSA_AL_CONTRIBUTO | 204,00 € |
| LG2500034384 | AMMESSA_AL_CONTRIBUTO | 309,00 € |
| LG2500040182 | AMMESSA_AL_CONTRIBUTO | 251,00 € |
| LG2500040196 | AMMESSA_AL_CONTRIBUTO | 204,00 € |
| LG2500019642 | AMMESSA_AL_CONTRIBUTO | 137,00 € |
| LG2500019321 | AMMESSA_AL_CONTRIBUTO | 251,00 € |
| LG2500048860 | AMMESSA_AL_CONTRIBUTO | 137,00 € |
| LG2500019515 | AMMESSA_AL_CONTRIBUTO | 204,00 € |
| LG2500049382 | AMMESSA_AL_CONTRIBUTO | 204,00 € |
| LG2500042374 | AMMESSA_AL_CONTRIBUTO | 251,00 € |
| LG2500049092 | AMMESSA_AL_CONTRIBUTO | 348,00 € |
| LG2500041080 | AMMESSA_AL_CONTRIBUTO | 251,00 € |
| LG2500051264 | AMMESSA_AL_CONTRIBUTO | 348,00 € |
| LG2500036854 | AMMESSA_AL_CONTRIBUTO | 137,00 € |
| LG2500012957 | AMMESSA_AL_CONTRIBUTO | 251,00 € |
| LG2500053671 | AMMESSA_AL_CONTRIBUTO | 309,00 € |
| LG2500053811 | AMMESSA_AL_CONTRIBUTO | 137,00 € |
| LG2500043668 | AMMESSA_AL_CONTRIBUTO | 204,00 € |
| LG2500045533 | AMMESSA_AL_CONTRIBUTO | 137,00 € |
| LG2500030933 | AMMESSA_AL_CONTRIBUTO | 137,00 € |
| LG2500031002 | AMMESSA_AL_CONTRIBUTO | 251,00 € |
| LG2500028307 | AMMESSA_AL_CONTRIBUTO | 348,00 € |
| LG2500013985 | AMMESSA_AL_CONTRIBUTO | 251,00 € |
| LG2500050871 | AMMESSA_AL_CONTRIBUTO | 137,00 € |
| LG2500013303 | AMMESSA_AL_CONTRIBUTO | 204,00 € |
| LG2500040265 | AMMESSA_AL_CONTRIBUTO | 348,00 € |
| LG2500040267 | AMMESSA_AL_CONTRIBUTO | 204,00 € |
| LG2500019006 | AMMESSA_AL_CONTRIBUTO | 348,00 € |
| LG2500053095 | AMMESSA_AL_CONTRIBUTO | 251,00 € |
| LG2500043223 | AMMESSA_AL_CONTRIBUTO | 137,00 € |
| LG2500050270 | AMMESSA_AL_CONTRIBUTO | 251,00 € |
| LG2500028665 | AMMESSA_AL_CONTRIBUTO | 348,00 € |
| LG2500022579 | AMMESSA_AL_CONTRIBUTO | 137,00 € |
| LG2500016981 | AMMESSA_AL_CONTRIBUTO | 137,00 € |
| LG2500035050 | AMMESSA_AL_CONTRIBUTO | 204,00 € |

| | | |
|--------------|-----------------------|----------|
| LG2500039421 | AMMESSA_AL_CONTRIBUTO | 204,00 € |
| LG2500025958 | AMMESSA_AL_CONTRIBUTO | 251,00 € |
| LG2500054330 | AMMESSA_AL_CONTRIBUTO | 348,00 € |
| LG2500033339 | AMMESSA_AL_CONTRIBUTO | 348,00 € |
| LG2500018091 | AMMESSA_AL_CONTRIBUTO | 137,00 € |
| LG2500018105 | AMMESSA_AL_CONTRIBUTO | 348,00 € |
| LG2500025546 | AMMESSA_AL_CONTRIBUTO | 309,00 € |
| LG2500024101 | AMMESSA_AL_CONTRIBUTO | 251,00 € |
| LG2500050518 | AMMESSA_AL_CONTRIBUTO | 251,00 € |
| LG2500050534 | AMMESSA_AL_CONTRIBUTO | 204,00 € |
| LG2500040332 | AMMESSA_AL_CONTRIBUTO | 348,00 € |
| LG2500040341 | AMMESSA_AL_CONTRIBUTO | 137,00 € |
| LG2500057094 | AMMESSA_AL_CONTRIBUTO | 137,00 € |
| LG2500057248 | AMMESSA_AL_CONTRIBUTO | 137,00 € |
| LG2500034098 | AMMESSA_AL_CONTRIBUTO | 348,00 € |
| LG2500052877 | AMMESSA_AL_CONTRIBUTO | 137,00 € |
| LG2500036107 | AMMESSA_AL_CONTRIBUTO | 251,00 € |
| LG2500028865 | AMMESSA_AL_CONTRIBUTO | 204,00 € |
| LG2500037699 | AMMESSA_AL_CONTRIBUTO | 204,00 € |
| LG2500037773 | AMMESSA_AL_CONTRIBUTO | 204,00 € |
| LG2500051365 | AMMESSA_AL_CONTRIBUTO | 204,00 € |
| LG2500033103 | AMMESSA_AL_CONTRIBUTO | 137,00 € |
| LG2500048720 | AMMESSA_AL_CONTRIBUTO | 137,00 € |
| LG2500030268 | AMMESSA_AL_CONTRIBUTO | 204,00 € |
| LG2500057180 | AMMESSA_AL_CONTRIBUTO | 204,00 € |
| LG2500054550 | AMMESSA_AL_CONTRIBUTO | 348,00 € |
| LG2500054575 | AMMESSA_AL_CONTRIBUTO | 137,00 € |
| LG2500013305 | AMMESSA_AL_CONTRIBUTO | 251,00 € |
| LG2500026793 | AMMESSA_AL_CONTRIBUTO | 204,00 € |
| LG2500008619 | AMMESSA_AL_CONTRIBUTO | 251,00 € |
| LG2500036299 | AMMESSA_AL_CONTRIBUTO | 137,00 € |
| LG2500038371 | AMMESSA_AL_CONTRIBUTO | 137,00 € |
| LG2500023486 | AMMESSA_AL_CONTRIBUTO | 348,00 € |
| LG2500021101 | AMMESSA_AL_CONTRIBUTO | 204,00 € |
| LG2500027310 | AMMESSA_AL_CONTRIBUTO | 204,00 € |
| LG2500049874 | AMMESSA_AL_CONTRIBUTO | 251,00 € |
| LG2500038915 | AMMESSA_AL_CONTRIBUTO | 251,00 € |
| LG2500039173 | AMMESSA_AL_CONTRIBUTO | 204,00 € |
| LG2500055615 | AMMESSA_AL_CONTRIBUTO | 204,00 € |
| LG2500025768 | AMMESSA_AL_CONTRIBUTO | 251,00 € |
| LG2500050771 | AMMESSA_AL_CONTRIBUTO | 137,00 € |
| LG2500039411 | AMMESSA_AL_CONTRIBUTO | 137,00 € |
| LG2500036727 | AMMESSA_AL_CONTRIBUTO | 137,00 € |
| LG2500016280 | AMMESSA_AL_CONTRIBUTO | 251,00 € |
| LG2500021159 | AMMESSA_AL_CONTRIBUTO | 137,00 € |
| LG2500055577 | AMMESSA_AL_CONTRIBUTO | 251,00 € |
| LG2500039808 | AMMESSA_AL_CONTRIBUTO | 137,00 € |
| LG2500039823 | AMMESSA_AL_CONTRIBUTO | 204,00 € |

| | | |
|--------------|-----------------------|----------|
| LG2500020335 | AMMESSA_AL_CONTRIBUTO | 204,00 € |
| LG2500025598 | AMMESSA_AL_CONTRIBUTO | 137,00 € |
| LG2500015275 | AMMESSA_AL_CONTRIBUTO | 251,00 € |
| LG2500037668 | AMMESSA_AL_CONTRIBUTO | 251,00 € |
| LG2500037108 | AMMESSA_AL_CONTRIBUTO | 137,00 € |
| LG2500022101 | AMMESSA_AL_CONTRIBUTO | 137,00 € |
| LG2500022121 | AMMESSA_AL_CONTRIBUTO | 137,00 € |
| LG2500053226 | AMMESSA_AL_CONTRIBUTO | 204,00 € |
| LG2500050039 | AMMESSA_AL_CONTRIBUTO | 348,00 € |
| LG2500044168 | AMMESSA_AL_CONTRIBUTO | 137,00 € |
| LG2500052129 | AMMESSA_AL_CONTRIBUTO | 348,00 € |
| LG2500055342 | AMMESSA_AL_CONTRIBUTO | 348,00 € |
| LG2500021960 | AMMESSA_AL_CONTRIBUTO | 204,00 € |
| LG2500042249 | AMMESSA_AL_CONTRIBUTO | 204,00 € |
| LG2500042306 | AMMESSA_AL_CONTRIBUTO | 137,00 € |
| LG2500027221 | AMMESSA_AL_CONTRIBUTO | 251,00 € |
| LG2500027244 | AMMESSA_AL_CONTRIBUTO | 251,00 € |
| LG2500020808 | AMMESSA_AL_CONTRIBUTO | 137,00 € |
| LG2500037208 | AMMESSA_AL_CONTRIBUTO | 137,00 € |
| LG2500052657 | AMMESSA_AL_CONTRIBUTO | 309,00 € |
| LG2500052705 | AMMESSA_AL_CONTRIBUTO | 348,00 € |
| LG2500013858 | AMMESSA_AL_CONTRIBUTO | 204,00 € |
| LG2500042775 | AMMESSA_AL_CONTRIBUTO | 137,00 € |
| LG2500036245 | AMMESSA_AL_CONTRIBUTO | 204,00 € |
| LG2500052441 | AMMESSA_AL_CONTRIBUTO | 204,00 € |
| LG2500053134 | AMMESSA_AL_CONTRIBUTO | 137,00 € |
| LG2500049722 | AMMESSA_AL_CONTRIBUTO | 309,00 € |
| LG2500037688 | AMMESSA_AL_CONTRIBUTO | 137,00 € |
| LG2500017053 | AMMESSA_AL_CONTRIBUTO | 137,00 € |
| LG2500029387 | AMMESSA_AL_CONTRIBUTO | 251,00 € |
| LG2500025168 | AMMESSA_AL_CONTRIBUTO | 137,00 € |
| LG2500051607 | AMMESSA_AL_CONTRIBUTO | 137,00 € |
| LG2500015297 | AMMESSA_AL_CONTRIBUTO | 204,00 € |
| LG2500042105 | AMMESSA_AL_CONTRIBUTO | 204,00 € |
| LG2500052549 | AMMESSA_AL_CONTRIBUTO | 348,00 € |
| LG2500054851 | AMMESSA_AL_CONTRIBUTO | 137,00 € |
| LG2500053938 | AMMESSA_AL_CONTRIBUTO | 204,00 € |
| LG2500037555 | AMMESSA_AL_CONTRIBUTO | 251,00 € |
| LG2500026187 | AMMESSA_AL_CONTRIBUTO | 137,00 € |
| LG2500030246 | AMMESSA_AL_CONTRIBUTO | 137,00 € |
| LG2500037930 | AMMESSA_AL_CONTRIBUTO | 309,00 € |
| LG2500019357 | AMMESSA_AL_CONTRIBUTO | 251,00 € |
| LG2500047140 | AMMESSA_AL_CONTRIBUTO | 137,00 € |
| LG2500055041 | AMMESSA_AL_CONTRIBUTO | 204,00 € |
| LG2500028562 | AMMESSA_AL_CONTRIBUTO | 137,00 € |
| LG2500012756 | AMMESSA_AL_CONTRIBUTO | 137,00 € |
| LG2500023620 | AMMESSA_AL_CONTRIBUTO | 137,00 € |
| LG2500017294 | AMMESSA_AL_CONTRIBUTO | 137,00 € |

| | | |
|--------------|-----------------------|----------|
| LG2500044835 | AMMESSA_AL_CONTRIBUTO | 137,00 € |
| LG2500017969 | AMMESSA_AL_CONTRIBUTO | 348,00 € |
| LG2500031691 | AMMESSA_AL_CONTRIBUTO | 137,00 € |
| LG2500050489 | AMMESSA_AL_CONTRIBUTO | 137,00 € |
| LG2500049970 | AMMESSA_AL_CONTRIBUTO | 348,00 € |
| LG2500017535 | AMMESSA_AL_CONTRIBUTO | 137,00 € |
| LG2500030612 | AMMESSA_AL_CONTRIBUTO | 137,00 € |
| LG2500010047 | AMMESSA_AL_CONTRIBUTO | 348,00 € |
| LG2500056797 | AMMESSA_AL_CONTRIBUTO | 204,00 € |
| LG2500057022 | AMMESSA_AL_CONTRIBUTO | 204,00 € |
| LG2500045802 | AMMESSA_AL_CONTRIBUTO | 204,00 € |
| LG2500045833 | AMMESSA_AL_CONTRIBUTO | 309,00 € |
| LG2500013076 | AMMESSA_AL_CONTRIBUTO | 204,00 € |
| LG2500030176 | AMMESSA_AL_CONTRIBUTO | 348,00 € |
| LG2500055155 | AMMESSA_AL_CONTRIBUTO | 204,00 € |
| LG2500021340 | AMMESSA_AL_CONTRIBUTO | 348,00 € |
| LG2500051638 | AMMESSA_AL_CONTRIBUTO | 348,00 € |
| LG2500051672 | AMMESSA_AL_CONTRIBUTO | 251,00 € |
| LG2500029679 | AMMESSA_AL_CONTRIBUTO | 348,00 € |
| LG2500025611 | AMMESSA_AL_CONTRIBUTO | 204,00 € |
| LG2500027571 | AMMESSA_AL_CONTRIBUTO | 251,00 € |
| LG2500040970 | AMMESSA_AL_CONTRIBUTO | 137,00 € |
| LG2500020301 | AMMESSA_AL_CONTRIBUTO | 204,00 € |
| LG2500024753 | AMMESSA_AL_CONTRIBUTO | 137,00 € |
| LG2500017375 | AMMESSA_AL_CONTRIBUTO | 204,00 € |
| LG2500042259 | AMMESSA_AL_CONTRIBUTO | 251,00 € |
| LG2500055832 | AMMESSA_AL_CONTRIBUTO | 251,00 € |
| LG2500034624 | AMMESSA_AL_CONTRIBUTO | 309,00 € |
| LG2500043574 | AMMESSA_AL_CONTRIBUTO | 251,00 € |
| LG2500015365 | AMMESSA_AL_CONTRIBUTO | 348,00 € |
| LG2500054441 | AMMESSA_AL_CONTRIBUTO | 137,00 € |
| LG2500029311 | AMMESSA_AL_CONTRIBUTO | 204,00 € |
| LG2500056616 | AMMESSA_AL_CONTRIBUTO | 204,00 € |
| LG2500056186 | AMMESSA_AL_CONTRIBUTO | 137,00 € |
| LG2500026115 | AMMESSA_AL_CONTRIBUTO | 204,00 € |
| LG2500014023 | AMMESSA_AL_CONTRIBUTO | 137,00 € |
| LG2500016917 | AMMESSA_AL_CONTRIBUTO | 309,00 € |
| LG2500042839 | AMMESSA_AL_CONTRIBUTO | 251,00 € |
| LG2500037444 | AMMESSA_AL_CONTRIBUTO | 137,00 € |
| LG2500047018 | AMMESSA_AL_CONTRIBUTO | 348,00 € |
| LG2500041489 | AMMESSA_AL_CONTRIBUTO | 204,00 € |
| LG2500035724 | AMMESSA_AL_CONTRIBUTO | 137,00 € |
| LG2500053409 | AMMESSA_AL_CONTRIBUTO | 204,00 € |
| LG2500028219 | AMMESSA_AL_CONTRIBUTO | 251,00 € |
| LG2500034240 | AMMESSA_AL_CONTRIBUTO | 251,00 € |
| LG2500021749 | AMMESSA_AL_CONTRIBUTO | 348,00 € |
| LG2500027431 | AMMESSA_AL_CONTRIBUTO | 251,00 € |
| LG2500021863 | AMMESSA_AL_CONTRIBUTO | 137,00 € |

| | | |
|--------------|-----------------------|----------|
| LG2500025155 | AMMESSA_AL_CONTRIBUTO | 348,00 € |
| LG2500048667 | AMMESSA_AL_CONTRIBUTO | 137,00 € |
| LG2500048679 | AMMESSA_AL_CONTRIBUTO | 204,00 € |
| LG2500034488 | AMMESSA_AL_CONTRIBUTO | 251,00 € |
| LG2500013534 | AMMESSA_AL_CONTRIBUTO | 204,00 € |
| LG2500033541 | AMMESSA_AL_CONTRIBUTO | 309,00 € |
| LG2500040997 | AMMESSA_AL_CONTRIBUTO | 204,00 € |
| LG2500045895 | AMMESSA_AL_CONTRIBUTO | 137,00 € |
| LG2500012184 | AMMESSA_AL_CONTRIBUTO | 348,00 € |
| LG2500035861 | AMMESSA_AL_CONTRIBUTO | 204,00 € |
| LG2500020697 | AMMESSA_AL_CONTRIBUTO | 251,00 € |
| LG2500042223 | AMMESSA_AL_CONTRIBUTO | 204,00 € |
| LG2500045615 | AMMESSA_AL_CONTRIBUTO | 251,00 € |
| LG2500040204 | AMMESSA_AL_CONTRIBUTO | 204,00 € |
| LG2500031382 | AMMESSA_AL_CONTRIBUTO | 348,00 € |
| LG2500031425 | AMMESSA_AL_CONTRIBUTO | 137,00 € |
| LG2500020464 | AMMESSA_AL_CONTRIBUTO | 204,00 € |
| LG2500020494 | AMMESSA_AL_CONTRIBUTO | 137,00 € |
| LG2500020520 | AMMESSA_AL_CONTRIBUTO | 309,00 € |
| LG2500036616 | AMMESSA_AL_CONTRIBUTO | 137,00 € |
| LG2500036620 | AMMESSA_AL_CONTRIBUTO | 137,00 € |
| LG2500056900 | AMMESSA_AL_CONTRIBUTO | 204,00 € |
| LG2500050461 | AMMESSA_AL_CONTRIBUTO | 137,00 € |
| LG2500049523 | AMMESSA_AL_CONTRIBUTO | 204,00 € |
| LG2500049543 | AMMESSA_AL_CONTRIBUTO | 137,00 € |
| LG2500049545 | AMMESSA_AL_CONTRIBUTO | 309,00 € |
| LG2500055833 | AMMESSA_AL_CONTRIBUTO | 309,00 € |
| LG2500049591 | AMMESSA_AL_CONTRIBUTO | 348,00 € |
| LG2500049606 | AMMESSA_AL_CONTRIBUTO | 348,00 € |
| LG2500045835 | AMMESSA_AL_CONTRIBUTO | 137,00 € |
| LG2500025360 | AMMESSA_AL_CONTRIBUTO | 204,00 € |
| LG2500045451 | AMMESSA_AL_CONTRIBUTO | 204,00 € |
| LG2500053888 | AMMESSA_AL_CONTRIBUTO | 309,00 € |
| LG2500042303 | AMMESSA_AL_CONTRIBUTO | 204,00 € |
| LG2500049252 | AMMESSA_AL_CONTRIBUTO | 204,00 € |
| LG2500056847 | AMMESSA_AL_CONTRIBUTO | 251,00 € |
| LG2500056908 | AMMESSA_AL_CONTRIBUTO | 137,00 € |
| LG2500020345 | AMMESSA_AL_CONTRIBUTO | 204,00 € |
| LG2500026030 | AMMESSA_AL_CONTRIBUTO | 204,00 € |
| LG2500036129 | AMMESSA_AL_CONTRIBUTO | 251,00 € |
| LG2500020139 | AMMESSA_AL_CONTRIBUTO | 309,00 € |
| LG2500039948 | AMMESSA_AL_CONTRIBUTO | 348,00 € |
| LG2500035088 | AMMESSA_AL_CONTRIBUTO | 251,00 € |
| LG2500036555 | AMMESSA_AL_CONTRIBUTO | 137,00 € |
| LG2500047210 | AMMESSA_AL_CONTRIBUTO | 204,00 € |
| LG2500055217 | AMMESSA_AL_CONTRIBUTO | 137,00 € |
| LG2500042737 | AMMESSA_AL_CONTRIBUTO | 309,00 € |
| LG2500048385 | AMMESSA_AL_CONTRIBUTO | 204,00 € |

| | | |
|--------------|-----------------------|----------|
| LG2500047129 | AMMESSA_AL_CONTRIBUTO | 309,00 € |
| LG2500055684 | AMMESSA_AL_CONTRIBUTO | 137,00 € |
| LG2500055764 | AMMESSA_AL_CONTRIBUTO | 309,00 € |
| LG2500054636 | AMMESSA_AL_CONTRIBUTO | 251,00 € |
| LG2500052977 | AMMESSA_AL_CONTRIBUTO | 137,00 € |
| LG2500017806 | AMMESSA_AL_CONTRIBUTO | 204,00 € |
| LG2500017278 | AMMESSA_AL_CONTRIBUTO | 204,00 € |
| LG2500030971 | AMMESSA_AL_CONTRIBUTO | 137,00 € |
| LG2500030985 | AMMESSA_AL_CONTRIBUTO | 348,00 € |
| LG2500042700 | AMMESSA_AL_CONTRIBUTO | 348,00 € |
| LG2500038099 | AMMESSA_AL_CONTRIBUTO | 204,00 € |
| LG2500028147 | AMMESSA_AL_CONTRIBUTO | 309,00 € |
| LG2500037060 | AMMESSA_AL_CONTRIBUTO | 251,00 € |
| LG2500052019 | AMMESSA_AL_CONTRIBUTO | 348,00 € |
| LG2500041821 | AMMESSA_AL_CONTRIBUTO | 204,00 € |
| LG2500041834 | AMMESSA_AL_CONTRIBUTO | 204,00 € |
| LG2500016179 | AMMESSA_AL_CONTRIBUTO | 251,00 € |
| LG2500055735 | AMMESSA_AL_CONTRIBUTO | 251,00 € |
| LG2500055808 | AMMESSA_AL_CONTRIBUTO | 348,00 € |
| LG2500048107 | AMMESSA_AL_CONTRIBUTO | 204,00 € |
| LG2500052783 | AMMESSA_AL_CONTRIBUTO | 137,00 € |
| LG2500048756 | AMMESSA_AL_CONTRIBUTO | 137,00 € |
| LG2500048772 | AMMESSA_AL_CONTRIBUTO | 137,00 € |
| LG2500015330 | AMMESSA_AL_CONTRIBUTO | 137,00 € |
| LG2500054698 | AMMESSA_AL_CONTRIBUTO | 204,00 € |
| LG2500012958 | AMMESSA_AL_CONTRIBUTO | 348,00 € |
| LG2500042146 | AMMESSA_AL_CONTRIBUTO | 309,00 € |
| LG2500015779 | AMMESSA_AL_CONTRIBUTO | 137,00 € |
| LG2500026246 | AMMESSA_AL_CONTRIBUTO | 137,00 € |
| LG2500048011 | AMMESSA_AL_CONTRIBUTO | 204,00 € |
| LG2500056760 | AMMESSA_AL_CONTRIBUTO | 309,00 € |
| LG2500039486 | AMMESSA_AL_CONTRIBUTO | 137,00 € |
| LG2500044390 | AMMESSA_AL_CONTRIBUTO | 348,00 € |
| LG2500019253 | AMMESSA_AL_CONTRIBUTO | 251,00 € |
| LG2500035128 | AMMESSA_AL_CONTRIBUTO | 348,00 € |
| LG2500046726 | AMMESSA_AL_CONTRIBUTO | 137,00 € |
| LG2500028411 | AMMESSA_AL_CONTRIBUTO | 251,00 € |
| LG2500027686 | AMMESSA_AL_CONTRIBUTO | 137,00 € |
| LG2500028508 | AMMESSA_AL_CONTRIBUTO | 137,00 € |
| LG2500056081 | AMMESSA_AL_CONTRIBUTO | 251,00 € |
| LG2500023726 | AMMESSA_AL_CONTRIBUTO | 137,00 € |
| LG2500052281 | AMMESSA_AL_CONTRIBUTO | 137,00 € |
| LG2500010639 | AMMESSA_AL_CONTRIBUTO | 204,00 € |
| LG2500036316 | AMMESSA_AL_CONTRIBUTO | 204,00 € |
| LG2500047793 | AMMESSA_AL_CONTRIBUTO | 251,00 € |
| LG2500053627 | AMMESSA_AL_CONTRIBUTO | 309,00 € |
| LG2500053638 | AMMESSA_AL_CONTRIBUTO | 137,00 € |
| LG2500053655 | AMMESSA_AL_CONTRIBUTO | 348,00 € |

| | | |
|--------------|-----------------------|----------|
| LG2500050127 | AMMESSA_AL_CONTRIBUTO | 204,00 € |
| LG2500014874 | AMMESSA_AL_CONTRIBUTO | 348,00 € |
| LG2500011816 | AMMESSA_AL_CONTRIBUTO | 204,00 € |
| LG2500052462 | AMMESSA_AL_CONTRIBUTO | 251,00 € |
| LG2500033525 | AMMESSA_AL_CONTRIBUTO | 309,00 € |
| LG2500010098 | AMMESSA_AL_CONTRIBUTO | 204,00 € |
| LG2500052168 | AMMESSA_AL_CONTRIBUTO | 137,00 € |
| LG2500052227 | AMMESSA_AL_CONTRIBUTO | 137,00 € |
| LG2500014423 | AMMESSA_AL_CONTRIBUTO | 204,00 € |
| LG2500056092 | AMMESSA_AL_CONTRIBUTO | 251,00 € |
| LG2500041673 | AMMESSA_AL_CONTRIBUTO | 251,00 € |
| LG2500045381 | AMMESSA_AL_CONTRIBUTO | 251,00 € |
| LG2500048637 | AMMESSA_AL_CONTRIBUTO | 137,00 € |
| LG2500027548 | AMMESSA_AL_CONTRIBUTO | 204,00 € |
| LG2500054888 | AMMESSA_AL_CONTRIBUTO | 204,00 € |
| LG2500051372 | AMMESSA_AL_CONTRIBUTO | 137,00 € |
| LG2500028549 | AMMESSA_AL_CONTRIBUTO | 309,00 € |
| LG2500029536 | AMMESSA_AL_CONTRIBUTO | 251,00 € |
| LG2500029566 | AMMESSA_AL_CONTRIBUTO | 137,00 € |
| LG2500033673 | AMMESSA_AL_CONTRIBUTO | 137,00 € |
| LG2500033690 | AMMESSA_AL_CONTRIBUTO | 251,00 € |
| LG2500032581 | AMMESSA_AL_CONTRIBUTO | 137,00 € |
| LG2500040012 | AMMESSA_AL_CONTRIBUTO | 348,00 € |
| LG2500012717 | AMMESSA_AL_CONTRIBUTO | 348,00 € |
| LG2500040358 | AMMESSA_AL_CONTRIBUTO | 348,00 € |
| LG2500035850 | AMMESSA_AL_CONTRIBUTO | 251,00 € |
| LG2500043810 | AMMESSA_AL_CONTRIBUTO | 309,00 € |
| LG2500041061 | AMMESSA_AL_CONTRIBUTO | 204,00 € |
| LG2500044902 | AMMESSA_AL_CONTRIBUTO | 137,00 € |
| LG2500044907 | AMMESSA_AL_CONTRIBUTO | 309,00 € |
| LG2500017875 | AMMESSA_AL_CONTRIBUTO | 251,00 € |
| LG2500014584 | AMMESSA_AL_CONTRIBUTO | 251,00 € |
| LG2500052810 | AMMESSA_AL_CONTRIBUTO | 348,00 € |
| LG2500047340 | AMMESSA_AL_CONTRIBUTO | 348,00 € |
| LG2500029667 | AMMESSA_AL_CONTRIBUTO | 204,00 € |
| LG2500031900 | AMMESSA_AL_CONTRIBUTO | 251,00 € |
| LG2500027546 | AMMESSA_AL_CONTRIBUTO | 309,00 € |
| LG2500027647 | AMMESSA_AL_CONTRIBUTO | 204,00 € |
| LG2500045039 | AMMESSA_AL_CONTRIBUTO | 204,00 € |
| LG2500045056 | AMMESSA_AL_CONTRIBUTO | 309,00 € |
| LG2500020169 | AMMESSA_AL_CONTRIBUTO | 251,00 € |
| LG2500015922 | AMMESSA_AL_CONTRIBUTO | 137,00 € |
| LG2500007317 | AMMESSA_AL_CONTRIBUTO | 204,00 € |
| LG2500019715 | AMMESSA_AL_CONTRIBUTO | 137,00 € |
| LG2500043598 | AMMESSA_AL_CONTRIBUTO | 348,00 € |
| LG2500054417 | AMMESSA_AL_CONTRIBUTO | 251,00 € |
| LG2500033611 | AMMESSA_AL_CONTRIBUTO | 137,00 € |
| LG2500013005 | AMMESSA_AL_CONTRIBUTO | 204,00 € |

| | | |
|--------------|-----------------------|----------|
| LG2500017537 | AMMESSA_AL_CONTRIBUTO | 251,00 € |
| LG2500052689 | AMMESSA_AL_CONTRIBUTO | 309,00 € |
| LG2500038625 | AMMESSA_AL_CONTRIBUTO | 204,00 € |
| LG2500043239 | AMMESSA_AL_CONTRIBUTO | 137,00 € |
| LG2500042764 | AMMESSA_AL_CONTRIBUTO | 251,00 € |
| LG2500027604 | AMMESSA_AL_CONTRIBUTO | 251,00 € |
| LG2500055659 | AMMESSA_AL_CONTRIBUTO | 204,00 € |
| LG2500042622 | AMMESSA_AL_CONTRIBUTO | 137,00 € |
| LG2500014737 | AMMESSA_AL_CONTRIBUTO | 251,00 € |
| LG2500046387 | AMMESSA_AL_CONTRIBUTO | 137,00 € |
| LG2500039190 | AMMESSA_AL_CONTRIBUTO | 309,00 € |
| LG2500016448 | AMMESSA_AL_CONTRIBUTO | 204,00 € |
| LG2500051399 | AMMESSA_AL_CONTRIBUTO | 137,00 € |
| LG2500040039 | AMMESSA_AL_CONTRIBUTO | 204,00 € |
| LG2500052896 | AMMESSA_AL_CONTRIBUTO | 251,00 € |
| LG2500055369 | AMMESSA_AL_CONTRIBUTO | 137,00 € |
| LG2500050064 | AMMESSA_AL_CONTRIBUTO | 137,00 € |
| LG2500033410 | AMMESSA_AL_CONTRIBUTO | 137,00 € |
| LG2500044051 | AMMESSA_AL_CONTRIBUTO | 204,00 € |
| LG2500053319 | AMMESSA_AL_CONTRIBUTO | 137,00 € |
| LG2500037778 | AMMESSA_AL_CONTRIBUTO | 204,00 € |
| LG2500013831 | AMMESSA_AL_CONTRIBUTO | 204,00 € |
| LG2500042180 | AMMESSA_AL_CONTRIBUTO | 137,00 € |
| LG2500021316 | AMMESSA_AL_CONTRIBUTO | 251,00 € |
| LG2500040627 | AMMESSA_AL_CONTRIBUTO | 251,00 € |
| LG2500055263 | AMMESSA_AL_CONTRIBUTO | 251,00 € |
| LG2500049479 | AMMESSA_AL_CONTRIBUTO | 137,00 € |
| LG2500052363 | AMMESSA_AL_CONTRIBUTO | 251,00 € |
| LG2500056366 | AMMESSA_AL_CONTRIBUTO | 251,00 € |
| LG2500050710 | AMMESSA_AL_CONTRIBUTO | 204,00 € |
| LG2500029521 | AMMESSA_AL_CONTRIBUTO | 251,00 € |
| LG2500047560 | AMMESSA_AL_CONTRIBUTO | 348,00 € |
| LG2500039208 | AMMESSA_AL_CONTRIBUTO | 309,00 € |
| LG2500026773 | AMMESSA_AL_CONTRIBUTO | 251,00 € |
| LG2500040772 | AMMESSA_AL_CONTRIBUTO | 309,00 € |
| LG2500013295 | AMMESSA_AL_CONTRIBUTO | 137,00 € |
| LG2500039187 | AMMESSA_AL_CONTRIBUTO | 204,00 € |
| LG2500039325 | AMMESSA_AL_CONTRIBUTO | 204,00 € |
| LG2500039332 | AMMESSA_AL_CONTRIBUTO | 137,00 € |
| LG2500052632 | AMMESSA_AL_CONTRIBUTO | 348,00 € |
| LG2500045227 | AMMESSA_AL_CONTRIBUTO | 348,00 € |
| LG2500002413 | AMMESSA_AL_CONTRIBUTO | 251,00 € |
| LG2500039922 | AMMESSA_AL_CONTRIBUTO | 204,00 € |
| LG2500046183 | AMMESSA_AL_CONTRIBUTO | 137,00 € |
| LG2500015640 | AMMESSA_AL_CONTRIBUTO | 204,00 € |
| LG2500053913 | AMMESSA_AL_CONTRIBUTO | 137,00 € |
| LG2500011796 | AMMESSA_AL_CONTRIBUTO | 204,00 € |
| LG2500044049 | AMMESSA_AL_CONTRIBUTO | 137,00 € |

| | | |
|--------------|-----------------------|----------|
| LG2500031609 | AMMESSA_AL_CONTRIBUTO | 137,00 € |
| LG2500038480 | AMMESSA_AL_CONTRIBUTO | 137,00 € |
| LG2500038490 | AMMESSA_AL_CONTRIBUTO | 137,00 € |
| LG2500013086 | AMMESSA_AL_CONTRIBUTO | 204,00 € |
| LG2500036963 | AMMESSA_AL_CONTRIBUTO | 204,00 € |
| LG2500054320 | AMMESSA_AL_CONTRIBUTO | 348,00 € |
| LG2500026415 | AMMESSA_AL_CONTRIBUTO | 137,00 € |
| LG2500026428 | AMMESSA_AL_CONTRIBUTO | 137,00 € |
| LG2500021169 | AMMESSA_AL_CONTRIBUTO | 348,00 € |
| LG2500029366 | AMMESSA_AL_CONTRIBUTO | 137,00 € |
| LG2500042735 | AMMESSA_AL_CONTRIBUTO | 137,00 € |
| LG2500050985 | AMMESSA_AL_CONTRIBUTO | 309,00 € |
| LG2500048894 | AMMESSA_AL_CONTRIBUTO | 204,00 € |
| LG2500049615 | AMMESSA_AL_CONTRIBUTO | 348,00 € |
| LG2500049618 | AMMESSA_AL_CONTRIBUTO | 137,00 € |
| LG2500034977 | AMMESSA_AL_CONTRIBUTO | 204,00 € |
| LG2500022861 | AMMESSA_AL_CONTRIBUTO | 251,00 € |
| LG2500014054 | AMMESSA_AL_CONTRIBUTO | 137,00 € |
| LG2500041085 | AMMESSA_AL_CONTRIBUTO | 309,00 € |
| LG2500028070 | AMMESSA_AL_CONTRIBUTO | 251,00 € |
| LG2500037979 | AMMESSA_AL_CONTRIBUTO | 137,00 € |
| LG2500016386 | AMMESSA_AL_CONTRIBUTO | 251,00 € |
| LG2500044059 | AMMESSA_AL_CONTRIBUTO | 251,00 € |
| LG2500053542 | AMMESSA_AL_CONTRIBUTO | 137,00 € |
| LG2500022102 | AMMESSA_AL_CONTRIBUTO | 251,00 € |
| LG2500049675 | AMMESSA_AL_CONTRIBUTO | 348,00 € |
| LG2500049677 | AMMESSA_AL_CONTRIBUTO | 137,00 € |
| LG2500037797 | AMMESSA_AL_CONTRIBUTO | 137,00 € |
| LG2500021984 | AMMESSA_AL_CONTRIBUTO | 204,00 € |
| LG2500042608 | AMMESSA_AL_CONTRIBUTO | 137,00 € |
| LG2500052764 | AMMESSA_AL_CONTRIBUTO | 204,00 € |
| LG2500006577 | AMMESSA_AL_CONTRIBUTO | 204,00 € |
| LG2500047507 | AMMESSA_AL_CONTRIBUTO | 204,00 € |
| LG2500012003 | AMMESSA_AL_CONTRIBUTO | 137,00 € |
| LG2500048694 | AMMESSA_AL_CONTRIBUTO | 251,00 € |
| LG2500024833 | AMMESSA_AL_CONTRIBUTO | 204,00 € |
| LG2500052074 | AMMESSA_AL_CONTRIBUTO | 204,00 € |
| LG2500035450 | AMMESSA_AL_CONTRIBUTO | 251,00 € |
| LG2500027106 | AMMESSA_AL_CONTRIBUTO | 251,00 € |
| LG2500027138 | AMMESSA_AL_CONTRIBUTO | 348,00 € |
| LG2500044378 | AMMESSA_AL_CONTRIBUTO | 137,00 € |
| LG2500034293 | AMMESSA_AL_CONTRIBUTO | 251,00 € |
| LG2500034297 | AMMESSA_AL_CONTRIBUTO | 348,00 € |
| LG2500034303 | AMMESSA_AL_CONTRIBUTO | 309,00 € |
| LG2500013348 | AMMESSA_AL_CONTRIBUTO | 137,00 € |
| LG2500051904 | AMMESSA_AL_CONTRIBUTO | 251,00 € |
| LG2500039911 | AMMESSA_AL_CONTRIBUTO | 204,00 € |
| LG2500020859 | AMMESSA_AL_CONTRIBUTO | 137,00 € |

| | | |
|--------------|-----------------------|----------|
| LG2500054428 | AMMESSA_AL_CONTRIBUTO | 251,00 € |
| LG2500013307 | AMMESSA_AL_CONTRIBUTO | 204,00 € |
| LG2500031492 | AMMESSA_AL_CONTRIBUTO | 348,00 € |
| LG2500047316 | AMMESSA_AL_CONTRIBUTO | 137,00 € |
| LG2500047332 | AMMESSA_AL_CONTRIBUTO | 309,00 € |
| LG2500044203 | AMMESSA_AL_CONTRIBUTO | 204,00 € |
| LG2500046411 | AMMESSA_AL_CONTRIBUTO | 137,00 € |
| LG2500055698 | AMMESSA_AL_CONTRIBUTO | 251,00 € |
| LG2500055752 | AMMESSA_AL_CONTRIBUTO | 204,00 € |
| LG2500055770 | AMMESSA_AL_CONTRIBUTO | 204,00 € |
| LG2500022699 | AMMESSA_AL_CONTRIBUTO | 204,00 € |
| LG2500037391 | AMMESSA_AL_CONTRIBUTO | 204,00 € |
| LG2500005523 | AMMESSA_AL_CONTRIBUTO | 309,00 € |
| LG2500009081 | AMMESSA_AL_CONTRIBUTO | 348,00 € |
| LG2500043826 | AMMESSA_AL_CONTRIBUTO | 204,00 € |
| LG2500023489 | AMMESSA_AL_CONTRIBUTO | 204,00 € |
| LG2500056118 | AMMESSA_AL_CONTRIBUTO | 251,00 € |
| LG2500054695 | AMMESSA_AL_CONTRIBUTO | 137,00 € |
| LG2500012479 | AMMESSA_AL_CONTRIBUTO | 137,00 € |
| LG2500027963 | AMMESSA_AL_CONTRIBUTO | 348,00 € |
| LG2500027100 | AMMESSA_AL_CONTRIBUTO | 137,00 € |
| LG2500027126 | AMMESSA_AL_CONTRIBUTO | 137,00 € |
| LG2500017961 | AMMESSA_AL_CONTRIBUTO | 251,00 € |
| LG2500017984 | AMMESSA_AL_CONTRIBUTO | 251,00 € |
| LG2500017992 | AMMESSA_AL_CONTRIBUTO | 348,00 € |
| LG2500014530 | AMMESSA_AL_CONTRIBUTO | 204,00 € |
| LG2500016452 | AMMESSA_AL_CONTRIBUTO | 137,00 € |
| LG2500020237 | AMMESSA_AL_CONTRIBUTO | 251,00 € |
| LG2500014685 | AMMESSA_AL_CONTRIBUTO | 204,00 € |
| LG2500026688 | AMMESSA_AL_CONTRIBUTO | 137,00 € |
| LG2500011036 | AMMESSA_AL_CONTRIBUTO | 348,00 € |
| LG2500007642 | AMMESSA_AL_CONTRIBUTO | 251,00 € |
| LG2500014416 | AMMESSA_AL_CONTRIBUTO | 251,00 € |
| LG2500024534 | AMMESSA_AL_CONTRIBUTO | 251,00 € |
| LG2500054865 | AMMESSA_AL_CONTRIBUTO | 204,00 € |
| LG2500015914 | AMMESSA_AL_CONTRIBUTO | 348,00 € |
| LG2500044354 | AMMESSA_AL_CONTRIBUTO | 204,00 € |
| LG2500012801 | AMMESSA_AL_CONTRIBUTO | 309,00 € |
| LG2500010718 | AMMESSA_AL_CONTRIBUTO | 251,00 € |
| LG2500028392 | AMMESSA_AL_CONTRIBUTO | 251,00 € |
| LG2500047370 | AMMESSA_AL_CONTRIBUTO | 137,00 € |
| LG2500053697 | AMMESSA_AL_CONTRIBUTO | 137,00 € |
| LG2500037874 | AMMESSA_AL_CONTRIBUTO | 204,00 € |
| LG2500052349 | AMMESSA_AL_CONTRIBUTO | 204,00 € |
| LG2500040152 | AMMESSA_AL_CONTRIBUTO | 137,00 € |
| LG2500014362 | AMMESSA_AL_CONTRIBUTO | 251,00 € |
| LG2500014477 | AMMESSA_AL_CONTRIBUTO | 204,00 € |
| LG2500024088 | AMMESSA_AL_CONTRIBUTO | 204,00 € |

| | | |
|--------------|-----------------------|----------|
| LG2500056011 | AMMESSA_AL_CONTRIBUTO | 251,00 € |
| LG2500047477 | AMMESSA_AL_CONTRIBUTO | 309,00 € |
| LG2500032793 | AMMESSA_AL_CONTRIBUTO | 137,00 € |
| LG2500029405 | AMMESSA_AL_CONTRIBUTO | 251,00 € |
| LG2500056829 | AMMESSA_AL_CONTRIBUTO | 348,00 € |
| LG2500030531 | AMMESSA_AL_CONTRIBUTO | 348,00 € |
| LG2500030739 | AMMESSA_AL_CONTRIBUTO | 348,00 € |
| LG2500044840 | AMMESSA_AL_CONTRIBUTO | 204,00 € |
| LG2500030218 | AMMESSA_AL_CONTRIBUTO | 251,00 € |
| LG2500030224 | AMMESSA_AL_CONTRIBUTO | 204,00 € |
| LG2500028862 | AMMESSA_AL_CONTRIBUTO | 137,00 € |
| LG2500028898 | AMMESSA_AL_CONTRIBUTO | 137,00 € |
| LG2500050435 | AMMESSA_AL_CONTRIBUTO | 204,00 € |
| LG2500019984 | AMMESSA_AL_CONTRIBUTO | 204,00 € |
| LG2500027856 | AMMESSA_AL_CONTRIBUTO | 137,00 € |
| LG2500045963 | AMMESSA_AL_CONTRIBUTO | 251,00 € |
| LG2500048608 | AMMESSA_AL_CONTRIBUTO | 137,00 € |
| LG2500032466 | AMMESSA_AL_CONTRIBUTO | 309,00 € |
| LG2500045408 | AMMESSA_AL_CONTRIBUTO | 251,00 € |
| LG2500032371 | AMMESSA_AL_CONTRIBUTO | 251,00 € |
| LG2500042615 | AMMESSA_AL_CONTRIBUTO | 204,00 € |
| LG2500030368 | AMMESSA_AL_CONTRIBUTO | 251,00 € |
| LG2500022591 | AMMESSA_AL_CONTRIBUTO | 348,00 € |
| LG2500055715 | AMMESSA_AL_CONTRIBUTO | 137,00 € |
| LG2500015716 | AMMESSA_AL_CONTRIBUTO | 204,00 € |
| LG2500044139 | AMMESSA_AL_CONTRIBUTO | 348,00 € |
| LG2500015637 | AMMESSA_AL_CONTRIBUTO | 251,00 € |
| LG2500053425 | AMMESSA_AL_CONTRIBUTO | 137,00 € |

| | | |
|--------------|---------------------------|---|
| LG2500049334 | NON_AMMESSA_AL_CONTRIBUTO | Assenza del requisito di iscrizione a istituto secondario |
| LG2500049363 | NON_AMMESSA_AL_CONTRIBUTO | Assenza del requisito di iscrizione a istituto secondario |
| LG2500049959 | NON_AMMESSA_AL_CONTRIBUTO | Assenza del requisito di iscrizione a istituto secondario |
| LG2500050542 | NON_AMMESSA_AL_CONTRIBUTO | Assenza del requisito di iscrizione a istituto secondario |
| LG2500050720 | NON_AMMESSA_AL_CONTRIBUTO | Assenza del requisito di iscrizione a istituto secondario |
| LG2500050983 | NON_AMMESSA_AL_CONTRIBUTO | Assenza del requisito di iscrizione a istituto secondario |
| LG2500051784 | NON_AMMESSA_AL_CONTRIBUTO | Assenza del requisito di iscrizione a istituto secondario |
| LG2500051821 | NON_AMMESSA_AL_CONTRIBUTO | Assenza del requisito di iscrizione a istituto secondario |
| LG2500052021 | NON_AMMESSA_AL_CONTRIBUTO | Assenza del requisito di iscrizione a istituto secondario |
| LG2500052263 | NON_AMMESSA_AL_CONTRIBUTO | Assenza del requisito di iscrizione a istituto secondario |
| LG2500052303 | NON_AMMESSA_AL_CONTRIBUTO | Assenza del requisito di iscrizione a istituto secondario |
| LG2500052821 | NON_AMMESSA_AL_CONTRIBUTO | Assenza del requisito di iscrizione a istituto secondario |
| LG2500052898 | NON_AMMESSA_AL_CONTRIBUTO | Assenza del requisito di iscrizione a istituto secondario |
| LG2500053042 | NON_AMMESSA_AL_CONTRIBUTO | Assenza del requisito di iscrizione a istituto secondario |
| LG2500053645 | NON_AMMESSA_AL_CONTRIBUTO | Assenza del requisito di iscrizione a istituto secondario |
| LG2500053847 | NON_AMMESSA_AL_CONTRIBUTO | Assenza del requisito di iscrizione a istituto secondario |
| LG2500054156 | NON_AMMESSA_AL_CONTRIBUTO | Assenza del requisito di iscrizione a istituto secondario |
| LG2500054289 | NON_AMMESSA_AL_CONTRIBUTO | Assenza del requisito di iscrizione a istituto secondario |
| LG2500054718 | NON_AMMESSA_AL_CONTRIBUTO | Assenza del requisito di iscrizione a istituto secondario |
| LG2500054739 | NON_AMMESSA_AL_CONTRIBUTO | Assenza del requisito di iscrizione a istituto secondario |
| LG2500054861 | NON_AMMESSA_AL_CONTRIBUTO | Assenza del requisito di iscrizione a istituto secondario |
| LG2500054902 | NON_AMMESSA_AL_CONTRIBUTO | Assenza del requisito di iscrizione a istituto secondario |
| LG2500055662 | NON_AMMESSA_AL_CONTRIBUTO | Assenza del requisito di iscrizione a istituto secondario |
| LG2500055931 | NON_AMMESSA_AL_CONTRIBUTO | Assenza del requisito di iscrizione a istituto secondario |
| LG2500056031 | NON_AMMESSA_AL_CONTRIBUTO | Assenza del requisito di iscrizione a istituto secondario |
| LG2500056111 | NON_AMMESSA_AL_CONTRIBUTO | Assenza del requisito di iscrizione a istituto secondario |
| LG2500056359 | NON_AMMESSA_AL_CONTRIBUTO | Assenza del requisito di iscrizione a istituto secondario |
| LG2500056557 | NON_AMMESSA_AL_CONTRIBUTO | Assenza del requisito di iscrizione a istituto secondario |
| LG2500056632 | NON_AMMESSA_AL_CONTRIBUTO | Assenza del requisito di iscrizione a istituto secondario |
| LG2500056661 | NON_AMMESSA_AL_CONTRIBUTO | Assenza del requisito di iscrizione a istituto secondario |
| LG2500056675 | NON_AMMESSA_AL_CONTRIBUTO | Assenza del requisito di iscrizione a istituto secondario |
| LG2500056837 | NON_AMMESSA_AL_CONTRIBUTO | Assenza del requisito di iscrizione a istituto secondario |
| LG2500056879 | NON_AMMESSA_AL_CONTRIBUTO | Assenza del requisito di iscrizione a istituto secondario |



REGIONE TOSCANA

DIREZIONE AGRICOLTURA E SVILUPPO RURALE

SETTORE ATTIVITA' GESTIONALE IN AGRICOLTURA SUL LIVELLO
TERRITORIALE DI SIENA E GROSSETO. GESTIONE DELLA
PROGRAMMAZIONE LEADER. USI CIVICI.

Responsabile di settore Daniele VISCONTI

Incarico: DECR. DIRIG. CENTRO DIREZIONALE n. 11090 del 23-05-2024

Decreto soggetto a controllo di regolarità amministrativa ai sensi della DGR n. 521/2024

Numero adozione: 746 - Data adozione: 19/01/2026

Oggetto: D.G.R. 147/2025 - Decreto dirigenziale n. 6886 del 03/04/2025- Bando di attuazione intervento "Riconoscimento alle aziende zootecniche dei danni da predazione provocati da lupo (canis lupus)" - annualità 2025 - Approvazione istruttoria con esito positivo, concessione e liquidazione del sostegno in favore di 1 beneficiario

Il presente atto è pubblicato sul BURT ai sensi degli articoli 4, 5, 5 bis e 5 ter della l.r. 23/2007 e sulla banca dati degli atti amministrativi della Giunta regionale ai sensi dell'art.18 della l.r. 23/2007.

Il presente atto è pubblicato in Amministrazione Trasparente ai sensi articolo 26 comma 2 Dlgs 33/2013

Data certificazione e pubblicazione in banca dati ai sensi L.R. 23/2007 e ss.mm.: 21/01/2026

Documento informatico firmato digitalmente ai sensi del testo unico D.P.R. 28 dicembre 2000,n. 445, del D.Lgs. 7 marzo 2005, n. 82 e norme collegate, il quale sostituisce il testo cartaceo e la firma autografa.

Numero interno di proposta: 2026AD000720

IL DIRIGENTE

Visto il Regolamento (UE) 2022/2472 della Commissione del 14 dicembre 2022 che dichiara compatibili con il mercato interno, in applicazione degli articoli 107 e 108 del trattato sul funzionamento dell'Unione europea, alcune categorie di aiuti nei settori agricolo e forestale e nelle zone rurali, pubblicato sulla Gazzetta ufficiale dell'Unione Europea L 327 il 21.12.2022, ed in particolare l'articolo 29 che disciplina gli *aiuti intesi a ovviare ai danni arrecati da animali protetti*;

Vista la legge regionale 24 gennaio 2006, n. 1 "Disciplina degli interventi regionali in materia di agricoltura e di sviluppo rurale", e s.m.i, che regola l'intervento della Regione in campo agricolo e zootecnico con le finalità di concorrere a consolidare, accrescere e diversificare la base produttiva regionale e i livelli di occupazione in una prospettiva di sviluppo rurale sostenibile;

Vista la legge regionale 12/1/1994 n. 3 "Recepimento della legge 11 febbraio 1992, n. 157 "Norme per la protezione della fauna selvatica omeoterma e per il prelievo venatorio" ed in particolare l'art. 27 comma 1 che individua, tra l'altro, il lupo (*canis lupus*) quale specie della fauna selvatica oggetto di particolare protezione;

Vista la legge regionale 7 gennaio 2015, n. 1 "Disposizioni in materia di programmazione economica e finanziaria regionale e relative procedure contabili";

Vista la legge regionale 19/11/1999 n. 60 "Agenzia Regionale Toscana per le Erogazioni in Agricoltura (ARTEA)" che prevede il pagamento di programmi regionali e europei in agricoltura sulla base di quanto stabilito negli strumenti della programmazione regionale di cui alla legge regionale 7 gennaio 2015 n. 1;

Richiamati:

- la DGR 1392/2022 di adozione del Programma Regionale di Sviluppo 2021-2025;
- il Documento di Economia e Finanza Regionale (DEFER) 2025 approvato con Deliberazione di Consiglio regionale n. 73 del 02.10.2024;
- la Nota di aggiornamento al Documento di economia e finanza regionale (DEFER) 2025, approvata con Delibera di Consiglio Regionale n. 100 del 19.12.2024 con particolare riferimento documento "Progetti regionali" (allegato 1 a) e richiamato in particolare il Progetto regionale 8 "Sviluppo sostenibile in ambito rurale e agricoltura di qualità" Obiettivo 1 "Potenziare la competitività del sistema agricolo, agroalimentare e forestale anche in un'ottica sostenibile" che prevede l'attuazione di "Interventi volti ad attuare misure preventive a tutela del patrimonio zootecnico anche attraverso indennizzi per danni diretti e indiretti derivanti da predazione";

Richiamata la deliberazione di Giunta Regionale n. 147 del 17/02/2025 avente ad oggetto "Attuazione dell'intervento "Riconoscimento alle aziende zootecniche dei danni da predazione provocati dal lupo (*canis lupus*)"- annualità 2025";

Visto il decreto dirigenziale n. 6886 del 03/04/2025 "DGR 147/2025 - Approvazione bando per intervento "Riconoscimento alle aziende zootecniche dei danni da predazione provocati dal lupo (*canis lupus*) – annualità 2025" con cui si approvava il bando di attuazione per l'annualità 2024 secondo le disposizioni contenute nell'allegato A;

Visto che l'allegato A al decreto dirigenziale n. 6886/2025, stabilisce, tra l'altro, che le domande di aiuto regolarmente presentate vengano istruite e liquidate agli aventi diritto, per tutto il territorio regionale, dal settore "Attività gestionale in agricoltura sul livello territoriale di Siena e Grosseto. Gestione della programmazione Leader. Usi Civici", previa verifica della disponibilità finanziaria;

Preso atto della domanda, che, ad oggi, ha avuto esito positivo e della relativa istruttoria di ammissibilità effettuata sul sistema informativo di ARTEA, i cui estremi ed il relativo indennizzo sono riportati nell'allegato A, parte integrante e sostanziale del presente atto;

Verificato che i fondi stanziati per il 2025 sono sufficienti per il pagamento della domanda di cui trattasi;

Vista la legge del 24 dicembre 2012, n. 234 “Norme generali sulla partecipazione dell'Italia alla formazione e all'attuazione della normativa e delle politiche dell'Unione europea” e s.m.i., nonché gli adempimenti, previsti dalla suddetta normativa, a partire dal 1° luglio 2017 ed in particolare l'articolo 52 della legge 24 dicembre 2012, n. 234 che prevede che, al fine di garantire il rispetto dei divieti di cumulo e degli obblighi di trasparenza e di pubblicità previsti dalla normativa europea e nazionale in materia di aiuti di Stato, i soggetti pubblici o privati che concedono ovvero gestiscono i predetti aiuti trasmettono le relative informazioni alla banca dati istituita presso il Ministero dello sviluppo economico ai sensi dell'articolo 14, comma 2, della legge 5 marzo 2001, n. 57 che assume la denominazione di «Registro nazionale degli aiuti di Stato» e si avvalgono della medesima al fine di espletare le verifiche propedeutiche alla concessione e/o erogazione degli aiuti;

Visto il decreto ministeriale 31 maggio 2017, n. 115 “Regolamento recante la disciplina per il funzionamento del Registro nazionale degli aiuti di Stato, ai sensi dell'articolo 52, comma 6, della legge 24 dicembre 2012, n. 234 e successive modifiche e integrazioni”, che detta le modalità attuative di tale norma ed in particolare l'articolo 3, comma 4 del sopra citato decreto ministeriale n. 115/2017, che prevede che le informazioni relative agli aiuti nei settori agricoltura e pesca continuano ad essere contenute nei registri SIAN e SIPA già esistenti per i predetti settori e sono rese disponibili al Registro nazionale aiuti attraverso i criteri di integrazione e interoperabilità previsti;

Dato atto che in ottemperanza all'art. 17, comma 1 del D.M. 31/05/2017, n. 115 “Regolamento recante la disciplina per il funzionamento del Registro nazionale degli aiuti di Stato, ai sensi dell'articolo 52, comma 6, della legge 24 dicembre 2012, n. 234 e successive modifiche e integrazioni, emanato dal Ministero dello sviluppo economico, sono state acquisite le visure di cui all'art. 15 del medesimo D.M., ed in particolare, la Visura Aiuti e la Visura Deggendorf, come risulta dai VERCOR acquisiti dal Registro Nazionale Aiuti (RNA) e riportati nell'allegato A, parte integrante e sostanziale del presente decreto;

Dato atto che il suddetto all. A riporta altresì per la domanda ammissibile e liquidabile, il “Codice univoco interno della concessione” (SIAN-COR) acquisito nella sezione “Registro” del SIAN – GCAS (Gestione Registro Aiuti di Stato) e pertanto è certificato l'avvenuto inserimento nel registro aiuti SIAN;

Preso atto che l'aiuto denominato “Riconoscimento alle aziende zootecniche dei danni da predazione provocati dal lupo (canis lupus)” all'interno della sezione “Catalogo” del SIAN – GCAS (Gestione CATALOGO Aiuti di Stato), è censito con il codice univoco interno dell'aiuto SIAN-CAR 1017688;

Verificato che l'indennizzo, finanziato con fondi propri regionali, non è relativo a progetti di investimento pubblico, nè finalizzato alla promozione delle politiche di sviluppo ma esclusivamente ad indennizzare parzialmente i danni da animali predatori e pertanto non soggetto agli obblighi di registrazione CUP CIPE;

Dato atto che ARTEA, in sede di pagamento del contributo, provvederà agli eventuali adempimenti di cui al comma 3 dell'articolo 31 (Semplificazioni in materia di DURC) del D.L. 69/2013 convertito in L. 98/2013 con le modalità di cui all'articolo 1, comma 16 del D.L. 2/2006 convertito in L. 81/2006 e da ultimo modificato dall'art. 45, comma 1, D.L. 152/2021 convertito, con modificazioni, dalla L. 233/2021.

Visto il Decreto Legislativo 6 settembre 2011 n.159 “Codice delle leggi Antimafia e delle misure di prevenzione , nonché nuove disposizioni in materia di documentazione antimafia, a norma degli articoli 1 e 2 della Legge 13 agosto 2010 n.136” e ss.mm.ii.;

Visti gli artt. 83, comma 3-bis e 91, comma 1-bis del Decreto Legislativo 6 settembre 2011 n.159 così come modificati dall'art. 48 bis della Legge 29 dicembre 2021 n.233, "Conversione in legge, con modificazioni, del decreto-legge 6 novembre 2021, n. 152, recante disposizioni urgenti per l'attuazione del Piano nazionale di ripresa e resilienza (PNRR) e per la prevenzione delle infiltrazioni mafiose, è variata definitivamente la soglia per i controlli antimafia in agricoltura portandola da 5.000 a 25.000 euro per i fondi europei rimanendo invariata la soglia per i fondi statali a 5.000 euro;

Rilevato quindi che, nel caso di specie, l'iter istruttorio non prevede l'acquisizione di informazione/comunicazione antimafia, in quanto sotto soglia;

Ritenuto pertanto di procedere alla concessione del contributo di cui trattasi in favore del beneficiario inserito nell'allegato A dando mandato ad ARTEA di liquidare il contributo spettante al beneficiario medesimo;

DECRETA

per le motivazioni espresse in premessa:

1) di approvare gli esiti istruttori nonché la concessione e liquidazione dell'aiuto di cui al bando di attuazione dell'intervento "Riconoscimento all'azienda zootecnica dei danni da predazione provocati dal lupo (*canis lupus*)" approvato con Decreto n. 6886 del 03/04/2025, relativo all'annualità 2025, in favore del beneficiario inserito nell'allegato A, per l'importo complessivo di euro 305,20;

2) di disporre, come previsto dalle procedure ARTEA:

- la compilazione dei moduli "assegnazione" presenti nel sistema informativo ARTEA, in cui riportare gli estremi del presente atto;
- la compilazione dei relativi moduli di "liquidazione";

3) di dare mandato ad ARTEA di liquidare il contributo spettante al beneficiario di cui all'allegato A al presente decreto, per la somma complessiva di euro 305,20, dando atto che ARTEA, in sede di pagamento del contributo, provvederà agli eventuali adempimenti di cui al comma 3 dell'articolo 31 (Semplificazioni in materia di DURC) del D.L. 69/2013 convertito in L. 98/2013 con le modalità di cui all'articolo 1, comma 16 del D.L. 2/2006 convertito in L. 81/2006 e da ultimo modificato dall'art. 45, comma 1, D.L. 152/2021 convertito, con modificazioni, dalla L. 233/2021;

Avverso il presente provvedimento è ammesso ricorso nei confronti dell'autorità giudiziaria competente nei termini di legge.

IL DIRIGENTE

Allegati n. 1

A

Dati beneficiario

769db40a48a1d1a159a584aa48cfad4ba4d0fae7868384646c7131f87c911691

| ALLEGATO A | | | | | | | | | | | |
|--|--|-------------|-------------|---------------------------------------|-------------------------|-------------------------|------------------|---------------------------|---------------------|-----------------------|---------------------------------------|
| D.G.R. 146/2024 – Decreto dirigenziale n. 13473 del 13/06/2024 – Bando di attuazione intervento "Riconoscimento alle aziende zootecniche dei danni da predazione provocati da lupo (canis lupus)" – ANNUALITA' 2025 – Elenco Beneficiari | | | | | | | | | | | |
| n° | DITTA | CUAA | Part. IVA | N. Domanda | Num. Protocollo Domanda | Data Protocollo Domanda | Importo Concesso | VERCOR Visura Deggendor f | VERCOR Visura Aiuti | SIAN-COR del 16.01.26 | DUA 5000 |
| 1 | MOGGINANO SOCIETA' AGRICOLA E AGRITURISTICA DI NICCOLO' LANDOLFI E BRUNELLA LIQUORI S.S. | 01338150517 | 01338150517 | 2025RTPREDA00000013381505170000000001 | 003/117983 | 30/10/2025 | € 305,20 | 36536349 | 36536335 | 2458684 | 2025PARASSG00000013381505170000000001 |

**REGIONE TOSCANA**

DIREZIONE AGRICOLTURA E SVILUPPO RURALE

SETTORE PRODUZIONI AGRICOLE, VEGETALI E ZOOTECNICHE.
PROMOZIONE. SOSTEGNO AGLI INVESTIMENTI DELLE IMPRESE AGRICOLE
E AGROALIMENTARI.**Responsabile di settore Gennaro GILIBERTI**

Incarico: DECR. DIRIG. CENTRO DIREZIONALE n. 10139 del 14-05-2024

Decreto soggetto a controllo di regolarità amministrativa ai sensi della DGR n. 521/2024

Numero adozione: 747 - Data adozione: 19/01/2026

Oggetto: PNRR - bando attuativo della sottomisura "Ammodernamento dei macchinari agricoli che permettono l'introduzione di tecniche di agricoltura di precisione" prevista all'interno della M2 C1 - Investimenti 2.3 "Innovazione e Meccanizzazione nel settore agricolo e alimentare". Domanda identificata con numero 44920025614 di cui al d.d. 8210/25. Subentro beneficiario.

Il presente atto è pubblicato sul BURT ai sensi degli articoli 4, 5, 5 bis e 5 ter della l.r. 23/2007 e sulla banca dati degli atti amministrativi della Giunta regionale ai sensi dell'art.18 della l.r. 23/2007.

Il presente atto è pubblicato in Amministrazione Trasparente ai sensi articolo 26 comma 2 Dlgs 33/2013

Data certificazione e pubblicazione in banca dati ai sensi L.R. 23/2007 e ss.mm.: 21/01/2026

| |
|--|
| Documento informatico firmato digitalmente ai sensi del testo unico D.P.R. 28 dicembre 2000,n. 445, del D.Lgs. 7 marzo 2005, n. 82 e norme collegate, il quale sostituisce il testo cartaceo e la firma autografa. |
|--|

Numero interno di proposta: 2026AD000746

IL DIRIGENTE

Visto il Regolamento (UE) 2021/241 del Parlamento Europeo e del Consiglio del 12 febbraio 2021, che istituisce il dispositivo per la ripresa a la resilienza;

Visto il Decreto Ministeriale dell'8 agosto 2023, n. 0413219 e ss.mm.ii., recante la definizione delle modalità di emanazione dei bandi regionali relativi a 400.000.000,00 di euro, destinati alla sottomisura "ammodernamento delle macchine agricole" - PNRR – Missione 2 componente 1, Investimento 2.3 - Innovazione e meccanizzazione nel settore agricolo e alimentare ed in particolare l'allegato 1;

Richiamato il Regolamento (UE) 2472/2022 della Commissione del 14/12/2022 che dichiara compatibili con il mercato interno, in applicazione degli articoli 107 e 108 del trattato sul funzionamento dell'Unione europea, alcune categorie di aiuti nei settori agricolo e forestale e nelle zone rurali;

Visto il PNRR, in particolare la Missione 2 componente 1 (M2C1) – Investimento 2.3 "Innovazione e meccanizzazione nel settore agricolo e alimentare" all'interno della quale è prevista la sottomisura "Ammodernamento dei macchinari agricoli che permettano l'introduzione di tecniche di agricoltura di precisione";

Richiamato il numero dell'aiuto SA. 109572(2023), che contiene le informazioni comunicate dal Masaf, ai sensi del Regolamento (UE) 2472/2022, alla Commissione Europea per la concessione degli aiuti della sottomisura "Ammodernamento dei macchinari agricoli che permettano l'introduzione di tecniche di agricoltura di precisione" prevista nell'ambito della Missione 2 – Componente 1 – Investimento 2.3 "Innovazione e meccanizzazione nel settore agricolo e alimentare" del PNRR;

Visto il Decreto Dirigenziale n. 26952 del 30 novembre 2023 che approva il "Bando attuativo della sottomisura "Ammodernamento dei macchinari agricoli che permettono l'introduzione di tecniche di agricoltura di precisione" prevista all'interno della Missione 2 Componente 1 (M2C1) – Investimento 2.3 – Innovazione e meccanizzazione nel settore agricolo e alimentare" del PNRR e ss.mm.ii;

Visto il Decreto Dirigenziale n. 21820 del 30 settembre 2024 e ss.mm.ii. con il quale vengono approvati gli elenchi dei soggetti ammissibili e non ammessi relativi al Bando attuativo PNRR – M2C1 - I2.3 – "Ammodernamento dei macchinari agricoli che permettono l'introduzione di tecniche di agricoltura di precisione";

Richiamato il Decreto Dirigenziale n. 8210 del 17 aprile 2025 e ss.mm.ii., in particolare l'allegato A con il quale viene modificato e riapprovato l'elenco delle domande ammesse inizialmente pubblicato con D.D. 21820/2024;

Vista la comunicazione, trasmessa tramite PEC acquisita agli atti in data 16/01/2026, con la quale Sviluppo Toscana comunica che per la domanda numero 44920025614 è stato comunicato il subentro di un nuovo beneficiario, e che l'istruttoria dell'istanza si è conclusa con esito positivo;

Considerato che, come previsto nell'Allegato A che costituisce parte integrante del D.D. n. 26952/2023 e ss.mm.ii, l'aiuto alla suddetta impresa è stato registrato su SIAN con SIAN-CAR – ID 1011221 e SIAN ATTU – 443;

Vista la legge del 24 dicembre 2012, n. 234 “Norme generali sulla partecipazione dell'Italia alla formazione e all'attuazione della normativa e delle politiche dell'Unione europea” e s.m.i., nonché gli adempimenti, previsti dalla suddetta normativa, a partire dal 1° luglio 2017;

Visto, in particolare, l'articolo 52 della legge 24 dicembre 2012, n. 234, che prevede che i soggetti pubblici o privati che concedono, ovvero gestiscono, i predetti aiuti trasmettono le relative informazioni alla banca dati istituita presso il Ministero dello sviluppo economico, ai sensi dell'articolo 14, comma 2, della legge 5 marzo 2001, n. 57 che assume la denominazione di “Registro nazionale degli aiuti di Stato” e si avvalgono della medesima al fine di espletare le verifiche propedeutiche alla concessione e/o erogazione degli aiuti;

Visto il decreto ministeriale 31 maggio 2017, n. 115 “Regolamento recante la disciplina per il funzionamento del Registro nazionale degli aiuti di Stato, ai sensi dell'articolo 52, comma 6, della legge 24 dicembre e successive modifiche e integrazioni” che detta le modalità attuative di tale norma;

Preso atto che Sviluppo Toscana, con la sua comunicazione acquisita agli atti in data 16/01/2026, ha altresì comunicato di avere, a seguito del subentro:

- portato a zero Euro l'importo del COR SIAN numero 2097282 relativo al precedente beneficiario associato alla domanda n. 44920025614;
- generato il nuovo COR SIAN numero 2458727 relativo al beneficiario subentrante per la domanda sopra menzionata;

Ritenuto opportuno approvare, per facilità di lettura, l'Allegato 1, parte integrante e sostanziale del presente atto, che riporta le modifiche da apportare all'Allegato A costituente parte integrante del D.D. 8210/2025 per quanto riguarda il beneficiario subentrante identificato con numero di domanda 44920025614;

DECRETA

Per le motivazioni espresse in narrativa,

1. di prendere atto del subentro del beneficiario per la domanda identificata con numero 44920025614 per quanto comunicato da Sviluppo Toscana con PEC acquisita agli atti il 16/01/2026;
2. di approvare, per facilità di lettura, l'Allegato 1, parte integrante e sostanziale del presente atto, che riporta le modifiche da apportare all'Allegato A costituente parte integrante del D.D. 8210/2025 per quanto riguarda il beneficiario subentrante identificato con numero di domanda 44920025614;
3. di partecipare il presente atto ai soggetti interessati.

Avverso il presente provvedimento è ammesso ricorso nei confronti dell'autorità giudiziaria competente nei termini di legge.

Il Dirigente

Allegati n. 1

- 1* *Modifiche da apportare all'Allegato A del D.D. 8210/2025*
0b28fe20cd82503d28344c2b773050095b11450d6d21e6b6d7472dadb8e45281

**REGIONE TOSCANA**

DIREZIONE AGRICOLTURA E SVILUPPO RURALE

SETTORE PRODUZIONI AGRICOLE, VEGETALI E ZOOTECNICHE.
PROMOZIONE. SOSTEGNO AGLI INVESTIMENTI DELLE IMPRESE AGRICOLE
E AGROALIMENTARI.**Responsabile di settore Gennaro GILIBERTI**

Incarico: DECR. DIRIG. CENTRO DIREZIONALE n. 10139 del 14-05-2024

Decreto soggetto a controllo di regolarità amministrativa ai sensi della DGR n. 521/2024

Numero adozione: 991 - Data adozione: 22/01/2026

Oggetto: PNRR - bando attuativo della sottomisura "Sostituzione/Ammodernamento frantoi oleari" prevista all'interno della M2 C1 - Investimenti 2.3 "Innovazione e Meccanizzazione nel settore agricolo e alimentare". Modifica elenco dei soggetti ammessi.

Il presente atto è pubblicato sul BURT ai sensi degli articoli 4, 5, 5 bis e 5 ter della l.r. 23/2007 e sulla banca dati degli atti amministrativi della Giunta regionale ai sensi dell'art.18 della l.r. 23/2007.

Il presente atto è pubblicato in Amministrazione Trasparente ai sensi articolo 26 comma 2 Dlgs 33/2013

Data certificazione e pubblicazione in banca dati ai sensi L.R. 23/2007 e ss.mm.: 23/01/2026

Documento informatico firmato digitalmente ai sensi del testo unico D.P.R. 28 dicembre 2000,n. 445, del D.Lgs. 7 marzo 2005, n. 82 e norme collegate, il quale sostituisce il testo cartaceo e la firma autografa.

Numero interno di proposta: 2026AD001133

IL DIRIGENTE

Visto il Regolamento (UE) 2021/241 del Parlamento Europeo e del Consiglio del 12 febbraio 2021, che istituisce il dispositivo per la ripresa a la resilienza, volto a promuovere la coesione economica, sociale e territoriale dell'Unione, migliorando la resilienza, la preparazione alla crisi, la capacità di aggiustamento ed il potenziale di crescita degli Stati membri, attenuandone l'impatto sociale ed economico;

Visto il Regolamento (UE) 2020/852 del Parlamento europeo e del Consiglio del 18 giugno 2020, relativo all'istituzione di un quadro che favorisce gli investimenti sostenibili e recante modifica del regolamento (UE) 2019/2088, ed in particolare l'articolo 17 che reca il principio di non arrecare un danno significativo ("Do no significant harm" - DNSH);

Visto il Decreto Ministeriale del 31 marzo 2022, che ha approvato il bando - quadro nazionale, concernente i criteri e le modalità per la concessione e l'erogazione di aiuti per l'ammodernamento dei frantoi oleari in attuazione del PNRR;

Visto il Decreto Ministeriale del 2 febbraio 2023, che ha approvato il riparto in favore delle Regioni e Province autonome delle risorse destinate alla sottomisura "ammodernamento dei frantoi oleari";

Visto il Decreto ministeriale del 3 agosto 2023, che ha modificato il Decreto Ministeriale del 3 agosto 2023;

Vista la decisione SA. 103933 (2022/N), adottata dalla Commissione europea il 10 ottobre 2022, con la quale il regime di aiuti, relativo alla concessione dei fondi destinati all'ammodernamento dei frantoi oleari è stato ritenuto compatibile con il mercato interno ai sensi dell'articolo 107, paragrafo 3, lettera c), del Trattato sul funzionamento dell'Unione Europea (TFUE);

Vista la decisione SA.106982 (2023/N) adottata dalla Commissione europea il 28 luglio 2023, con la quale il regime di aiuti, di cui al capoverso precedente, è stato modificato per essere allineato ai nuovi Orientamenti sugli aiuti di Stato nei settori agricolo e forestale (2022/C 485/01);

Visto il Decreto dirigenziale n. 22724 del 19 ottobre 2023 che approva il "Bando attuativo Piano nazionale di ripresa e resilienza (PNRR) – Missione 2 Componente 1 (M2C1) – Investimento 2.3 – Innovazione e meccanizzazione nel settore agricolo e alimentare – Sostituzione/ammodernamento frantoi oleari" e ss.mm.ii.;

Visto il Decreto Dirigenziale n. 12113 del 3 giugno 2024 e ss.mm. ii, con il quale sono stati approvati gli elenchi delle domande ammesse e finanziate, delle domande ammesse ma non finanziate per carenza di fondi e delle domande non ammesse in merito al Bando attuativo PNRR – M2C1 - I2.3 – "Sostituzione/Ammodernamento frantoi oleari";

Vista la comunicazione acquisita agli atti in data 21/01/2026 con la quale Sviluppo Toscana rende noto che, per le domande identificate con numero 44920002506 e 44920009709, è stato comunicato il subentro di un nuovo beneficiario, e che l'istruttoria delle rispettive istanze si è conclusa con esito positivo;

Vista la stessa comunicazione sopra menzionata con la quale Sviluppo Toscana rende noto altresì che, per la domanda identificata con numero 44920009741, è stata presentata richiesta di variante in corso d'opera, e che anche per questa l'istruttoria dell'istanza si è conclusa con esito positivo;

Considerato che l'aiuto alle imprese identificate con il numero di domanda 44920002506, 44920009709 e 44920009741 è stato registrato su SIAN con SIAN-CAR – ID 1010901 e SIAN ATTU – 62;

Preso atto che Sviluppo Toscana, con la sua comunicazione acquisita agli atti in data 21/01/2026, ha comunicato di avere, a seguito dei subentri:

- portato a zero Euro l'importo dei COR SIAN numero 2006181 e 2006221 relativi ai precedenti beneficiari associati rispettivamente alle domande n. 44920002506 e 44920009709;
- generato i nuovi COR SIAN numero 2459715 e 2459717 relativi ai beneficiari subentranti per le domande sopra menzionate;

Preso atto che Sviluppo Toscana, con la stessa sua comunicazione acquisita agli atti in data 21/01/2026, ha altresì comunicato di avere, a seguito dell'istruttoria della variante in corso d'opera, rideterminato l'importo concedibile per il beneficiario identificato con numero di domanda 44920009741, e che a seguito di tale rideterminazione è stato acquisito il COVAR numero 2026119YRJY4JN;

Ritenuto opportuno approvare, per facilità di lettura, l'Allegato 1, parte integrante e sostanziale del presente atto, che riporta le modifiche da apportare all'Allegato A costituente parte integrante del D.D. 12113/2024 e ss.mm.ii in riferimento ai beneficiari subentranti identificati con numero di domanda 44920002506 e 44920009709 ed al beneficiario per il quale è stato rideterminato il contributo concesso, identificato con numero di domanda 44920009741;

DECRETA

1. per le motivazioni espresse in narrativa, di prendere atto del subentro dei beneficiari per le domande numero 44920051461 e 44920043112 per quanto comunicato da Sviluppo Toscana con PEC acquisita agli atti il 21/01/2026;
2. di prendere atto della rideterminazione dell'importo concedibile avvenuta per il beneficiario identificato con numero di domanda 44920009741 a seguito dell'istruttoria positiva della richiesta di variante in corso d'opera;
3. di approvare, per facilità di lettura, l'Allegato 1, parte integrante e sostanziale del presente atto, che riporta le modifiche da apportare all'Allegato A costituente parte integrante del D.D. 12113/2024 in riferimento ai beneficiari di cui ai precedenti punti 1 e 2;
4. di partecipare il presente atto ai soggetti interessati.

Il Dirigente

Allegati n. 1

- 1 *Modifiche da apportare all'Allegato A costituente parte integrante del D.D.
12113/2024
5980f6ede06ce9c81c098e562e5e2743f7ccb5b901bf30828c78363f526bf703*



Finanziato dall'Unione europea
NextGenerationEU



Regione Toscana



Allegato 1 – Modifiche da apportare all'Allegato A costituente parte integrante del D.D. 12113/2024

| n. | Codice domanda | CUP/CIPE | Misura/sottomisura/epistologia intervento | Denominazione | Importo dell'investimento | Importo del contributo | COR | COVAR | Punteggio dichiarato | Punteggio complessivo | ESITO |
|----|----------------|----------------|---|---|---------------------------|------------------------|---------|---------------|----------------------|-----------------------|----------------------|
| 4 | 44920009741 | F41G2400200006 | MZC1.2.3.1 | FATTORIA FREGOLI DI MARLENA FREGOLI & C. S.N.C. | € 103.385,96 | 67.200,87 € | 2006104 | 202611998746N | 26 | 22 | Ammissa e finanziata |
| 7 | 44920002506 | F11G2400120006 | MZC1.2.3.1 | OLIO BARDI SOCIETA' SEMPLICE AGRICOLA | € 262.377,02 | 170.545,07 € | 2459715 | | 22 | 22 | Ammissa e finanziata |
| 38 | 44920009709 | F61G2400160006 | MZC1.2.3.1 | ROCCHE SABA | € 144.289,31 | 93.788,05 € | 2459717 | | 17 | 17 | Ammissa e finanziata |

ALTRI AVVISI





REGIONE TOSCANA

DIREZIONE ISTRUZIONE, FORMAZIONE, RICERCA E LAVORO

SETTORE AZIONI DI SISTEMA PER LE POLITICHE ATTIVE DEL LAVORO E DELLA FORMAZIONE

Responsabile di settore Monica PECORINI

Incarico: DECR. DIRIG. CENTRO DIREZIONALE n. 19815 del 17-09-2025

Decreto soggetto a verifica di cui all'art. 7 del disciplinare di controllo ai sensi della DGR n. 521/2024

Numero adozione: 969 - Data adozione: 22/01/2026

Oggetto: Avviso pubblico approvato con Decreto Dirigenziale n. 15780 del 26/09/2019: approvazione elenco regionale di docenti ai fini della nomina in qualità di presidenti di commissione d'esame per l'ambito territoriale di Siena. Domande presentate dal 01/07/2025 al 31/12/2025.

Il presente atto è pubblicato sul BURT ai sensi degli articoli 4, 5, 5 bis e 5 ter della l.r. 23/2007 e sulla banca dati degli atti amministrativi della Giunta regionale ai sensi dell'art.18 della l.r. 23/2007.

Data certificazione e pubblicazione in banca dati ai sensi L.R. 23/2007 e ss.mm.: 23/01/2026

Documento informatico firmato digitalmente ai sensi del testo unico D.P.R. 28 dicembre 2000,n. 445, del D.Lgs. 7 marzo 2005, n. 82 e norme collegate, il quale sostituisce il testo cartaceo e la firma autografa.

Numero interno di proposta: 2026AD001122

LA DIRIGENTE

VISTA la L.R. del 26 luglio 2002 n. 32, recante “Testo unico della normativa della Regione Toscana in materia di educazione, istruzione, orientamento, formazione professionale e lavoro”;

VISTO il D.P.G.R. 8 agosto 2003 n. 47/R e ss.mm.ii., recante il “Regolamento di esecuzione della L.R. del 26 luglio 2002 n. 32, (Testo unico della normativa della Regione Toscana in materia di educazione, istruzione, orientamento, formazione professionale e lavoro)”, ed in particolare i seguenti articoli:

- 66 decies, relativo alla “Commissione di esame per la certificazione delle competenze” comma 4 che stabilisce che i presidenti possono altresì essere individuati tra il personale di altre amministrazioni, in servizio o collocato in quiescenza da non più di cinque anni;

- 66 undecies, che dispone riguardo all'indennità da corrispondere ai componenti della commissione d'esame;

VISTA la D.G.R. n. 988 del 29 luglio 2019 e ss.mm.ii, che ha approvato il “Disciplinare per l'attuazione del sistema regionale delle competenze previsto dal Regolamento di esecuzione della L.R. 32/2002”, ed in particolare il paragrafo D.5 “Il Presidente di Commissione”;

VISTO, nelle more dell'emanazione di un Avviso unico regionale, il Decreto dirigenziale n. 15780 del 26 settembre 2019, avente ad oggetto “Avviso per la presentazione delle candidature ai fini della costituzione di un elenco regionale di docenti per la nomina in qualità di presidenti delle commissioni di esami per la certificazione delle competenze e per la certificazione di specializzazione tecnica superiore (articoli 66 decies e 87 bis del D.P.G.R. 47/R/2003) – ambito territoriale di Pisa e Siena”;

VISTO il Decreto Dirigenziale n. 16323 del 23/07/2025, avente ad oggetto “Avviso pubblico approvato con Decreto 15780 del 26/09/2019: approvazione elenco regionale di docenti ai fini della nomina in qualità di presidenti di commissione d'esame per l'ambito territoriale di Pisa e Siena – domande presentate dal 01/12/2024 al 30/06/2025” che dispone in merito all'ultimo aggiornamento dell'elenco dei Presidenti;

PRESO ATTO che nel periodo dal 01/07/2025 al 31/12/2025, in risposta al suddetto avviso pubblico sono state presentate al Settore Azioni di Sistema per le politiche attive del Lavoro e della Formazione per l'ambito territoriale di Siena, n. 2 domande di candidatura per l'inserimento nell'elenco regionale di docenti ai fini della nomina in qualità di Presidente di commissione d'esame per la certificazione delle competenze e per la certificazione di specializzazione tecnica superiore, di cui all'articolo 66 decies del regolamento di esecuzione della L.R. 32/2002 approvato con D.P.G.R. 8 agosto 2003 n. 47/R e ss.mm.ii;

VISTO l'esito dell'istruttoria di ammissibilità, ai sensi dell'art. 4 del citato avviso pubblico, delle domande di candidatura pervenute con PEC n. prot. 0928663 del 28/11/2025 e PEC n. prot. 0959586 del 11/12/2025, come da verbale agli atti del Settore;

RITENUTO con il presente atto di approvare, ai sensi dell'art. 4 del citato avviso pubblico, gli esiti dell'istruttoria di ammissibilità delle domande pervenute dal 1/07/2025 al 31/12/2025, Allegato A (Domande Ammesse dal 1/07/2025 al 31/12/2025), parte integrante e sostanziale del presente

provvedimento e di integrare, conseguentemente, l'elenco regionale dei docenti, per quanto di competenza del Settore Azioni di Sistema per le politiche attive del Lavoro e della Formazione (ambito territoriale Siena) Allegato B, (elenco regionale aggiornato al 31/12/2025) parte integrante e sostanziale del presente provvedimento;

CONSIDERATO che, in base all'art. 4 dell'Avviso, la pubblicazione sul BURT vale a tutti gli effetti come notifica dell'esito del procedimento in caso di ammissione della candidatura e che ai non ammessi verrà data comunicazione;

DECRETA

1. di approvare gli esiti dell'istruttoria di ammissibilità, agli atti del Settore, delle numero due domande di candidature pervenute al settore Azioni di sistema per le politiche attive del Lavoro e della Formazione per l'ambito territoriale di Siena dal 01/07/2025 al 31/12/2025 di cui all'allegato A (Domande Ammesse) del presente atto a formarne parte integrante e sostanziale;
2. Di integrare con i due nominativi riepilogati nell'allegato A (Domande Ammesse) e approvare l'elenco regionale di docenti, Allegato B, (elenco regionale aggiornato al 31/12/2025) parte integrante e sostanziale del presente atto, per quanto di competenza del Settore Azioni di Sistema per le politiche attive del Lavoro e della Formazione (ambito territoriale di Siena), ai fini della nomina in qualità di Presidente di commissione d'esame per la certificazione delle competenze di cui all'articolo 66 decies del regolamento di esecuzione della L.R. 32/2002 approvato con D.P.G.R. 8 agosto 2003 n. 47/R e ss.mm.ii.;
3. di dare atto che la pubblicazione del presente provvedimento sul Bollettino Ufficiale della Regione Toscana vale a tutti gli effetti come notifica dell'esito del procedimento in caso di ammissione della candidatura e che ai non ammessi verrà data comunicazione.

Avverso il presente provvedimento è ammesso ricorso nei confronti dell'autorità giudiziaria competente nei termini di legge.

La Dirigente

Allegati n. 2

- A* *domande ammesse*
8ecd95f4a751ee1384f14d96e24040c1c51545607d75f0db9660a57e2e9a4b52
- B* *elenco regionale docenti aggiornato al 31/12/2025*
b8d35c5f034d287a129871949dc8de0df68ce4d780e58c68b5796d53bcd38ab7

Allegato A

Domande Ammesse elenco regionale di docenti ai fini della nomina in qualità di Presidente di commissione d'esame per la certificazione delle competenze di cui all'articolo 66 decies del regolamento di esecuzione della L.R 32/2002 approvato con D.P.G.R. 8 agosto 2003 n. 47/R e ss.mm.ii.

ELENCO DOMANDE AMMESSE DAL 01/07/2025 al 31/12/2025

| Nominativo Candidato | Numero protocollo | Data protocollo |
|----------------------|-------------------|-----------------|
| Di Paolo Teresa | 0928663 | 28/11/2025 |
| Cipriano Maria | 0959586 | 11/12/2025 |
| | | |

Allegato B

Elenco regionale di docenti ai fini della nomina in qualità di Presidente di commissione d'esame per la certificazione delle competenze di cui all'articolo 66 decies del regolamento di esecuzione della L.R. 32/2002 approvato con DPGR 8 agosto 2003 n. 47/R e ss.mm.ii.

ELENCO REGIONALE per quanto di competenza Settore Azioni di Sistema per le politiche attive del Lavoro e della Formazione (ambito territoriale Siena) AGGIORNATO AL 31/12/2025

| Nominativo | Protocollo | Data protocollo |
|--------------------------|------------|-----------------|
| RUFFO PIETRO | 0384869 | 16/10/2019 |
| PINCO SALVATORE | 0384870 | 16/10/2019 |
| GUGLIELMI FRANCESCO | 0385022 | 17/10/2019 |
| RUGGIERO GIOVANNA | 0385026 | 17/10/2019 |
| ARNETOLI LORELLA | 0385064 | 17/10/2019 |
| SCORPIO ANNALISA | 0389065 | 21/10/2019 |
| BONELLI RENATA | 0389156 | 21/10/2019 |
| MASTI CLAUDIO | 0389240 | 21/10/2019 |
| CUCCINIELLO ANNA CARMELA | 0391249 | 22/10/2019 |
| RAPEZZI MICHELE | 0392815 | 22/10/2019 |
| SPARTA ANGELO | 0394520 | 23/10/2019 |
| SANTINI ELEONORA | 0394546 | 23/10/2019 |
| BERTOLI FRANCO | 0396221 | 24/10/2019 |
| PESCAGLINI SILVIA | 0399990 | 28/10/2019 |
| PETER EMANUELA | 0400458 | 28/10/2019 |
| DE FILPO MARIA LUISA | 0402128 | 29/10/2019 |
| GALLOTTA ANTONIO | 0407232 | 04/11/2019 |
| LATORRACA ROSALBA | 0417000 | 11/11/2019 |
| CAROSI ANNA MARIA | 0418618 | 11/11/2019 |
| CASPRINI FEDERICA | 0441420 | 21/11/2019 |
| SARDI ANDREA | 0441498 | 27/11/2019 |
| PASQUINI IACOPO | 0459826 | 10/12/2019 |
| MANDALÀ ANTONINO | 0481881 | 10/12/2019 |
| FIALDINI ANDREA | 0011767 | 13/01/2020 |
| BARUFFI NICOLA | 0015294 | 15/01/2020 |
| GALLO RINO | 0024061 | 21/01/2020 |
| LUNGHI CARLO | 0069520 | 21/02/2020 |
| SANTÈ PAOLO | 0097195 | 09/03/2020 |
| BRUNO ANTONIO | 0114874 | 23/03/2020 |
| BIONDO ROBERTA | 0199678 | 09/06/2020 |
| NOCENTINI SIMONA | 0232805 | 06/07/2020 |
| PARISI PIETRO | 0408129 | 23/11/2020 |
| PINZANI SERENELLA | 0081104 | 24/02/2021 |
| SCOPELLITI LETIZIA | 0373315 | 27/09/2021 |
| MIRANDOLA CINZIA | 0376731 | 29/09/2021 |
| SOLDANI MARIA CHIARA | 0414163 | 26/10/2021 |
| REMI MARCO | 0431450 | 05/11/2021 |
| ALLERUZZO FRANCESCO | 0465284 | 30/11/2021 |
| FINOCCHI ROBERTO | 0159398 | 15/04/2022 |
| CIANCIA ANGELA | 0239403 | 10/06/2022 |

| | | |
|----------------------|---------|------------|
| POGGESCHI STEFANO | 0228270 | 03/06/2022 |
| LO CASTO ANTONIA | 0314414 | 09/08/2022 |
| LUCCHESI MONICA | 0481774 | 13/12/2022 |
| PREVITI MARIA GRAZIA | 0020791 | 12/01/2023 |
| GOTTI MICHELE | 0081582 | 16/02/2023 |
| POLINIA MAURIZIO | 0217476 | 10/05/2023 |
| VITI MICHELE | 0247047 | 29/05/2023 |
| PARATO ROBERTO | 0301298 | 26/06/2023 |
| DI FIORE STEFANIA | 0359221 | 26/06/2023 |
| MANGINI DANIELE | 0385095 | 09/08/2023 |
| MUOTRI MARIA CARMELA | 0601017 | 18/11/2024 |
| D'ANGELO VALENTINA | 0408497 | 04/06/2025 |
| VIGNI YARI | 0485220 | 25/06/2025 |
| DI PAOLO TERESA | 0928663 | 28/11/2025 |
| CIPRIANO MARIA | 0959586 | 11/12/2025 |

MODALITÀ TECNICHE PER L'INVIO DEGLI ATTI DESTINATI ALLA PUBBLICAZIONE

Con l'entrata in vigore dal 1 gennaio 2008 della L.R. n. 23 del 23 aprile 2007 "Nuovo ordinamento del Bollettino Ufficiale della Regione Toscana e norme per la pubblicazione degli atti. Modifiche alla legge regionale 20 gennaio 1995, n. 9 (Disposizioni in materia di procedimento amministrativo e di accesso agli atti)", cambiano le tariffe e le modalità per l'invio degli atti destinati alla pubblicazione sul B.U.R.T.

Tutti gli Enti inserzionisti devono inviare i loro atti per la pubblicazione sul B.U.R.T. in formato esclusivamente digitale. Le modalità tecniche per l'invio elettronico degli atti destinati alla pubblicazione sono state stabilite con Decreto Dirigenziale n. 5615 del 12 novembre 2007. **L'invio elettronico avviene mediante interoperabilità dei sistemi di protocollo informatici (DPR 445/2000 artt. 14 e 55) nell'ambito della infrastruttura di Cooperazione Applicativa Regionale Toscana. Le richieste di pubblicazione firmate digitalmente (D.Lgs. 82/2005) devono obbligatoriamente contenere nell'oggetto ESCLUSIVAMENTE la dicitura "PUBBLICAZIONE BURT", hanno come allegato digitale l'atto di cui è richiesta la pubblicazione. Per gli enti ancora non dotati del protocollo elettronico, per i soggetti privati e le imprese la trasmissione elettronica deve avvenire esclusivamente tramite posta certificata (PEC) all'indirizzo regionetoscana@postacert.toscana.it**

Il materiale da pubblicare deve pervenire all'Ufficio del B.U.R.T. entro il mercoledì per poter essere pubblicato il mercoledì della settimana successiva.

Il costo della pubblicazione è a carico della Regione.

La pubblicazione degli atti di enti locali, altri enti pubblici o soggetti privati obbligatoria per previsione di legge o di regolamento è effettuata senza oneri per l'ente o il soggetto interessato.

I testi da pubblicare, trasmessi unitamente alla istanza di pubblicazione, devono possedere i seguenti requisiti formali:

SPECIFICHE TECNICHE PER L'INVIO DEGLI ATTI AL B.U.R.T

I documenti che dovranno pervenire ai fini della pubblicazione sul B.U.R.T. devono seguire i seguenti parametri

FORMATO

A4

Verticale

Times new roman

Corpo **10**

Interlinea esatta **13 pt**

Margini **3 cm** per lato

Il CONTENUTO del documento deve essere poi così composto

NOME ENTE

TIPOLOGIA ATTO (DELIBERAZIONE-DECRETO-DETERMINAZIONE-ORDINANZA- AVVISO ...)

NUMERO ATTO e DATA (se presenti)

OGGETTO dell'atto

TESTO dell'atto

FIRMA dell'atto in fondo allo stesso

NON DEVONO essere inseriti numeri di pagina e nessun tipo di pièdipagina

Per il documento che contiene allegato/allegati, è preferibile che gli stessi siano inseriti nello stesso file del documento in ordine progressivo (allegato 1, allegato 2...). In alternativa potranno essere inseriti in singoli file nominati con riferimento all'atto (<nomefile_atto>_Allegato1.pdf, <nomefile_atto>_Allegato2.pdf, ", ecc.)

ALLEGATI: FORMATO PAGINA A4 girato in verticale - MARGINI 3cm PER LATO

IL FILE FINALE (testo+allegati) deve essere redatto in **formato PDF/A**